Юлиан
ШКИРОВ

ВЕК
луганского футбола

Юлиан ШКИРОВ

ВЕК ЛУГАНСКОГО ФУТБОЛА

football.lg.ua

Издательство «Максим»
Луганск, 2008

ББК 75.978(4Укр-4Луг)
Ш-66

Юлиан Шкиров. Век луганского футбола. – Луганск: Издательство «Максим», 2008. – с. 928

Авторский коллектив:

Александр БОЯРЕНКО (Мариуполь)
Сергей ИВАЩЕНКО (Купянск)
Виталий КОНОНЧУК (Днепропетровск)
Ерлан МАНАШЕВ (Казахстан)
Эдуард ПЕРЕВЕРЗЕВ (Луганск)
Тарас СКОМОРОХА (Киев)
Сергей ЧУЛАН (Петровское, Луганская область)
Юрий ЯЦЫНА (Днепродзержинск)

Автор выражает благодарность за помощь в подготовке издания: Василию Гнатюку (Кривой Рог), Геннадию Гришаеву (Донецк), Николаю Дмитроцы (Дрогобыч), Владимиру Колосу (Уфа/Аугсбург), Гаррильду Немировскому (Симферополь), Николаю Тамазову (Луганск).

Фото из личных коллекций и семейных архивов предоставили: Федор Голофаев, Леонтий Иванович Ткачев, Тарас Скомороха, Юлиан Шкиров, Семен Натанович Тонис.

Фотографы: Николай Сидоров, Вадим Лесной.

Благодарность Луганскому областному архиву за предоставление фотографий.

Использованы материалы из публикаций луганских журналистов: Владлена Бондаренко, Бориса Брусилова, Игоря Милютина, Виталия Немченко, Николая Никишина, Станислава Краевого, Валерия Репкина, Дмитрия Утченко, Ирины Еременко, Юрия Кравченко, Сергея Артемчука, Романа Ефременко.

Особая благодарность ветеранам Луганского футбола: Михаилу Андреевичу Абрамову, Петру Кузьмичу Буянову, Сергею Федоровичу Завидонову, Ивану Никаноровичу Иваненко, Александру Семеновичу Ильинову, Николаю Петровичу Смирнову, Семену Натановичу Тонису.

football.lg.ua

Отзывы, предложения и замечания направлять по адресу:
91005, Шкирову Юлиану Юрьевичу, ул. А. Барбюса, д. 20, кв. 27, г. Луганск.
Электронная почта: <julianshkirov@rambler.ru>

ISBN 978-966-96941-5-2
© Издательство «Максим», 2008

ДОРОГИЕ ДРУЗЬЯ!

Мне как автору приятно и ответственно предложить на Ваш суд книгу по истории луганского футбола. Данное издание подготовлено к юбилейному торжеству. Именно в 2008 году луганская общественность отмечает столетний юбилей луганского футбола, который имеет богатую славную биографию.

В это издание вложен кропотливый труд. Были перелистаны тысячи страниц, пересмотрено множество архивных и газетных отчетов, публикаций в программах и справочниках. В сотрудничестве с ведущими статистиками Украины и СНГ по крупицам были восстановлены многие события далеких лет. Хочется выразить искреннюю благодарность в помощи восстановления так называемых «белых пятен» в истории луганской команды таким статистикам, как Александру Бояренко, Виталию Конончуку, Ерлану Манашеву, Юрию Яцыне, Сергею Иващенко. Но все же еще есть пробелы за отдельные годы. Это касается 30-40-х годов, протоколы которых, к сожалению, не сохранились. В те далекие годы публикации в газетах ограничивались лишь небольшими отчетами к матчам, в которых нередко отсутствовали даже авторы забитых мячей, не говоря уже о составах игравших команд. Так из всевозможных источников (пресса, архивы, записи тренеров, воспоминания ветеранов) и восстанавливалась казалось бы уже потерянная история команды тех лет.

В этой книге Вы найдете важные события, оставившие яркий след в истории команды. Приведены любопытные статистические материалы от истоков зарождения до сегодняшних дней, включены фотографии команды различных лет. Есть место кубковым и международным матчам луганских футболистов. Книга содержит всевозможные статистические раскладки. Также будет, надеюсь, интересна зарисовка, посвященная звездам луганского футбола и лучшим воспитанникам. Каждый болельщик найдет себе по вкусу информацию о своей любимой команде. Ветераны вспомнят о былых сражениях, болельщики со стажем что-то подчеркнут для себя, а молодое поколение узнает, что им есть чем гордиться.

Надеюсь, мой труд придется по душе любителям футбола и будет оценен по достоинству. Любите футбол и болейте за «Зарю».

Юлиан ШКИРОВ

football.lg.ua

ПЕРВЫЕ ШАГИ ФУТБОЛА НА ЛУГАНЩИНЕ

Уважаемые любители футбола, в нынешнем году исполняется ровно сто лет истории возникновения футбола на Луганщине. Такому юбилею можно просто позавидовать. Шутка ли, луганский футбол отмечает свой вековой возраст. Также в этом году главная команда Луганской области отмечает свой юбилей. Со дня основания луганского коллектива прошло ни много ни мало, а целых 85 лет. Так что, уважаемые почитатели луганской «Зари», поздравляем Вас с двойным приятным юбилеем луганского футбола!

Не каждый клуб имеет такую многолетнюю историю и такие славные традиции. Высочайший триумф и непредвиденные трагедии, яркие победы и нелепые неудачи, головокружительные взлеты и безжалостные падения, периоды массового подъема и годы относительного застоя вместила она, являясь вместе с тем одной из ярких страниц истории нашего отечественного футбола. Вернемся назад в прошлое, на целых сто лет. Начнем все по порядку, с чего все начиналось.

После успешного проведения февральской забастовки в 1905 году рабочие завода Гартмана добились от заводчиков удовлетворения ряда политических и экономических требований, в частности улучшения условий культурно-просветительной работы среди рабочих и их детей. В результате этого в 1906 году было построено здание двухэтажной школы, переименованной позже в министерское училище со столярными и механическими мастерскими, хорошо оборудованными учебными кабинетами. Это было лучшее по тому времени здание школы-училища в Донбассе (сейчас это здание заводоуправления). В этом училище, помимо учебных и технических занятий, проводились занятия по гимнастике, которая в то время называлась «сокольской». Для проведения занятий был приглашен чех Генрих Иосифович Дживиховский. Он проводил гимнастику, упражнения на спортивных снарядах, кроссы, прыжки, спортивные игры.

football.lg.ua

После разгрома революции в период столыпинской реакции передовые рабочие и интеллигенция завода Гартмана организовали «Общество разумных развлечений» в целях сохранения влияния на молодежь в легальных условиях. Общество было организовано в 1908 году, председателем его был избран учитель Павел Максимович Седашов. Члены общества читали лекции, ставили спектакли, организовали библиотеку-читальню, проводили спортивные занятия, игры. По просьбе членов правления общества Генрих Дживиховский завез из Праги футбольный мяч. И в 1908 году на заводе были созданы первые футбольные команды рабочих. Игры в то время про-

ходили в районе Сенного базара (ныне площадь имени Героев Великой Отечественной войны). Поле обрамляли канавкой, ворота представляли собой два столба, соединенные вверху веревкой. Вслед за созданием рабочих футбольных команд на паровозостроительном заводе начали организовываться гимнастические команды, а также футбольные команды на патронном заводе. С 1911-1912 годов проводились игры с приезжими командами. К тому времени были созданы команды на заводах ДЮМО в Алчевске, Лозовой Павловке, Белянке, на Криворожском и Кадиевском рудниках. В одном из первых поединков встретились команды Луганска и Алчевска. Со счетом 2:1 победили луганчане. Лидерами в составе луганской команды были в те годы Фадеев и братья Обуховы. В 1914 году футболисты завода ДЮМО в Алчевске дважды встречались со сборной города Енакиево. В первом матче в Алчевске гости победили со счетом 3:0. В этом поединке алчевцы впервые столкнулись с правилами «вне игры». В отличие от нынешних правил, в те годы нападающий считался в офсайде, если перед ним было менее трех противников. Повторную встречу в Енакиево алчевцы начали очень энергично, и вскоре наш земляк Виноградов открыл счет. После этого хозяева поля пошли на откровенную грубость, наносили тяжелые травмы наиболее активным игрокам алчевской команде. Об этом свидетельствует тот факт, что матч футболисты Алчевска доигрывали ввосьмиром, так как замены тогда не разрешались. Поэтому неудивительно, что гости проиграли со счетом 1:5. В составе команды завода ДЮМО тогда играли Мартынов, Марков, Недбаев, Корнеев, Козлов, Виноградов, Обухов и другие. Летом 1917 года «Общество разумных развлечений» организовало в Луганске большой культурно-спортивный праздник, в программе которого был проведен товарищеский матч между командами заводов Гартмана и ДЮМО. Всем его участникам были выданы серебряные жетоны с выгравированной художественной надписью и датой игры. Матч, на котором собралось более двух тысяч человек (по тем меркам это довольно внушительная аудитория) вызвал огромный интерес. И на этот раз в упорной борьбе сильнее оказались луганчане, победившие со счетом 2:1.

football.lg.ua

Настоящий футбольный бум начался в нашем крае после Великого Октября. В Луганске футбольные команды начали образовываться как грибы после дождя. Почти на каждой улице был свой коллектив футболистов.

В 1922 году в городе был построен стадион, названный в честь Владимира Ильича Ленина. Спустя год на Луганском паровозостроительном заводе имени Октябрьской революции была создана команда «МЕТАЛЛИСТ» – прародительница нынешней «Зари». В ее первом составе играли Андрей Лаврентьев, Владимир Дударчик, Григорий Бубнов, Казимир Лимаченко, Николай Водолазов, Николай Морозов, Василий Водолазов, Борис

«Металлист», 1923 г. Слева направо: первый ряд – Андрей Лаврентьев, Владимир Дударчик, Григорий Бубнов; второй ряд – Казимир Лимаченко, Николай Водолазов, Николай Морозов; третий ряд – инструктор Горбочкин, Немов, Василий Водолазов, Борис Бруно (капитан), Николай Латин, Виктор Конрад.

Бруно (капитан), Николай Латин, Виктор Конрад, Немов и другие. В Луганском областном архиве сохранились уникальные данные о проведенном матче этой команды 29 июля 1923 года в Дебальцево. Состав выглядел так (в соответствии с документом): голкипер Марков; беки: защищающийся Лаврентьев, атакующий Егоров; хавбеки: центральный Георгий Акиншин, правый Ткачев, левый Шевченко; форварды: центральный Бруно, инсайд правый Водолазов, инсайд левый Меркулов; края нападения: правый Захаркин, левый Александр Акиншин. В архиве также давались списки других команд 1923 года. «Новый свет» (завод ОР): Павел Алексенцев (капитан), Илья Бугаев, Максим Ушаков, Радион Бугаев, Сергей Ваганов, Константин Сафронов, Иван Хиталенко, Афанасий Тимохин, Иван Сафронов, Василий Штоколов, Алексей Бачилин. Команда Криндичевского района Луганского уезда Донецкой губернии: Огнев Максим Васильевич (1896 г.р.), Опрышко Михаил Петрович (1891 г. р.), Колесников Тимофей Андреевич (1899 г.р.), Клюев Семен Григорьевич (1900 г.р.), Ткачев Григорий Степанович (1899 г.р.), Дьяченко Герасим Федорович (1900 г.р.), Чернышов Ефим Яковлевич (1896 г.р.), Матвиенко Антон Гордеевич (1884 г.р.). Команда при культпросвете завода ОР «Гартманщина»: В.Дружилин, И.Марков, А.Лаврентьев, И.Петров, Б.Авдеев, Н. Юсов, А.Меркулов, А.Богуров, В.Надеждин, Н.Водолазов, В.Егоров.

Широкое развитие получает футбол и в других городах и поселках края. Так, в Кадиевке была организована команда «Шахтер», которая быстро завоевала популярность в республике.

1924 год ознаменовался проведением первого большого турнира – первенства Луганского округа. Спор за победу по олимпийской системе вели восемь команд. В нем участвовали команды Луганска, Алчевска, Снежного, а также Брянского, Криворожского и Кадиевского рудников. Вне конкурса выступали футболисты Константиновки и Горловки. В финал удалось пробиться футболистам Луганска и Снежного. Решающий поединок получился на редкость упорным. Оба тайма не принесли успеха ни одному из соперников. Согласно положению, матч был продлен до гола. Победный мяч

удалось забить луганчанам – и они стали первыми чемпионами округа. В 20-е годы во многих городах и поселках края были оборудованы хорошие по тем временам поля и площадки. Особенно славились спортивные сооружения Кадиевки, где футбол становится самым популярным видом спорта. Со второй половины 20-х годов этот шахтерский город является главным футбольным центром Луганщины. Тон в игре горняцкой команды задавали четыре брата Вашедченко – Николай, Михаил, Григорий и Александр. «Шахтер» на равных состязался с футболистами Юзовки и лишь немного уступал в мастерстве признанным футбольным центрам Украины – Харькову, Одессе, Николаеву.

В 1926 году Всеукраинский комитет союза горнорабочих создал для поездки в Германию сборную команду шахтеров Донбасса. В ее состав вместе с футболистами Брянки, Горловки, Макеевки, Юзовки вошли и шестеро кадиевчан, которые составляли костяк сборной: вратарь и капитан команды Кирилл Белодед, защитник Карп Шульженко, полузащитник Феодосий Корниевский, нападающие Павел Быков, Николай Голубцов и Григорий Вашедченко. Для команды был организован месячный учебно-тренировочный сбор в Харькове. Руководил подготовкой команды большой любитель футбола заведующий культотделом комитета профсоюзов горнорабочих В.В.Хмара. Первую встречу горняки провели в день приезда в Германию со сборной Берлина. Под красным флагом, с пением «Интернационала», сопровождаемые косыми взглядами полицейских, донбасские футболисты вышли на спортплощадку. Выход на поле встретили бурными аплодисментами. В первом тайме нервозность, скованность наших футболистов позволили берлинцам забить три «сухих» мяча. Сильные и точные удары Григория Вашедченко сократили разрыв в мячах до 2:3. И наконец, резкий выход на ворота берлинцев Николая Голубцова завершился третьим голом. Боевая ничья – 3:3. Второй матч провели в Гамбурге против сборной Северной Германии. Победили – 2:1 (отличился П.Быков). В Берлине во встрече с рабочей командой снова сопутствовал успех – 2:0. В Золингене соперниками были местные машиностроители. Итог матча – 5:3 (в пользу хозяев поля). Затем в Эссене сыграли вничью с угольщиками – 3:3. Две очередные встречи сборная Донбасса в

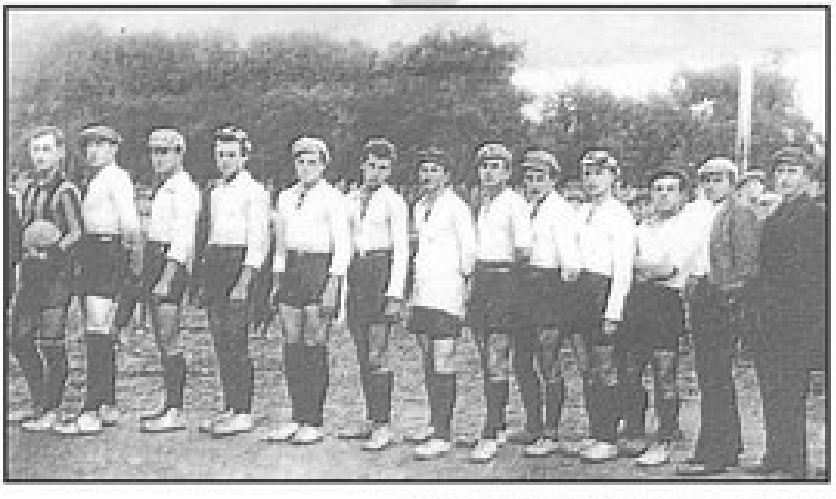

Команда Брянковского рудника – победитель. 1926 г.

football.lg.ua

Международный матч между Луганском и Нижней Австрией. 1927 г.

хорошем стиле победила сборную Лейпцига – 3:1 и сборную Нюрнберга – 2:0. Но в конце поездки уступили сборной Мюнхена со счетом 1:2. Таким образом, итог поездки – четыре победы, две ничьи и два поражения.

В этом же году было проведено межрайонное первенство по футболу, в котором неожиданно для многих первое место завоевали футболисты из Брянки. Второе место было за луганской командой «Металлист». Матч между победителем и вторым призером закончился вничью.

В 1927 году состоялась первая международная встреча по футболу в Луганске. Сборная города принимала рабочую футбольную команду Австрии. Победили гости.

В 1928 году сборная города Луганска принимала участие во всеукранском первенстве. В новом турнире участвовали тридцать команд. Первый круг луганчане прошли без борьбы. На матч не явился соперник – футболисты Старобельска, которым за неявку было засчитано поражение. В матче второго круга нашу команду разгромили будущие призеры футболисты Николаева с неприличным счетом – 1:8.

В период становления футбола на Луганщине судейских коллегий не было. Игры судили отдельные любители – знатоки, зачастую иностранцы. Опытнейшим судьей в те годы был луганский студент Фадеев. Из наиболее авторитетных арбитров первых послереволюционных лет следует отметить судью Сироту. К началу 1930 года в Луганске была создана судейская группа, в которую входили А.Егоров, В.Сахатский, Н.Варенье, В.Седашов. Позже, в середине 30-х годов, судейская группа была реорганизована в коллегию судей по футболу.

В 1930 году в Луганске был проведен первый чемпионат города по футболу. Победила объединенная команда строительного и машиностроительного техникумов. Капитаном ее был хорошо известный впоследствии луганчанин Григорий Носко. 16 мая 1930 года, как свидетельствуют со-

football.lg.ua

хранившиеся архивные данные, состоялся товарищеский матч в Сталино между командами городов Сталино и Луганска. В этом матче луганская команда выступала в следующем составе: вратарь Б.Чернов; защитники: Г. Бубнов, Л.Рощекулин; полузащитники: правый Г.Горбачев, центральный Н.Голубцов, левый В.Осадчий; нападающие: правый крайний П.Гурьев, левый крайний Г.Кононенко, центральный И.Сытников, правый инсайд И.Волощенко, левый инсайд Н.Локотош. Результат этой встречи – 5:2 в пользу игроков сталинской команды.

В 1932 году состоялся розыгрыш первенства Донбасса, в котором приняли участие восемь команд: сборные Кадиевки, Горловки, Сталино, Чистяково, Константиновки, Краматорска, Лисичанска и Луганска. Турнир проходил с 6 по 16 августа по олимпийской сиситеме. Луганчане в первом матче взяли верх в упорном поединке над сборной Константиновки со счетом 2:1. Выйдя в следующий круг, наши земляки встретились с довольно сильным коллективом того времени – сборной Сталино, которая не оставила камня на камне от луганчан, одержав более чем убедительную победу со счетом 7:1. На следующий год в первенстве Донбасса наш город представлял коллектив «Динамо», занявший достойное второе место вслед за чемпионом края – командой из Сталино.

23 и 24 июля 1934 года команда нашего города встречалась в Мариуполе с местной командой. Сильнее оказались хозяева поля – 2:1 и 2:0. В сентябре того же года луганские спортсмены принимали на своем поле в товарищеских встречах футболистов из Грузии. Первый поединок принес

Луганская команда. 1930 г.

победу нашим землякам — 3:0. Во втором матче оказались сильнее гости — 3:2. На следующий год луганчане приняли участие в чемпионате Украины. В 1/4 финала обыграли футболистов из Каменского — 3:1, в полуфинальном матче команду из Житомира — 5:0 и в финале запорожскую, причем финал пришлось проводить дважды. Первый поединок завершился победой луганчан со счетом 2:1, но так как в составе нашей команды, как утверждает сохранившаяся пресса, играл вратарь Павлов, выступавший в этом же сезоне за Кадиевку, было принято решение матч переиграть. Переигровка принесла более убедительную победу нашим землякам. Они были сильнее и выиграли со счетом 3:1.

Летом 1936 года сборная Ворошиловграда провела два товарищеских матча с киевской командой УДКА и дважды добилась победы — 2:1 и 5:1. В августе того же года в гостях у луганчан побывали динамовцы из Тбилиси. Со счетом 3:0 успех сопутствовал нашим землякам.

Созданная на базе луганских команд «Металлист» и «Динамо» сборная команда города в 1936 году участвовала в первенстве Украины по третьей группе и заняла третье место. 12 сентября 1936 года сборная Ворошиловграда одержала первую победу, обыграв в Кадиевке сборную этого города в 1/4 финала со счетом 4:3. 18 сентября в полуфинале сборная Николаева победила нашу команду с крупным счетом — 4:0. 6 октября в матче за третье место наши земляки побеждают сборную Винницы с минимальным счетом — 1:0.

Состав сборной Ворошиловграда 1936 года: П.Свидинский, В.Гребенюк, М.Сухарев, Н.Морозов, В.Ищенко, С.Черноусов (капитан), М.Цофнес, Г.Носко, И.Сударев, Н.Красюк, Н.Локотош, П.Буянов, С.Бровенко, Ф.Чернявский, И.Сытников, И.Волощенко, М.Колмаков.

Тренировал коллектив игрок сборной Харькова и СССР Иван Макарович Кладько, не раз выходивший на поле на позицию заднего защитника.

На следующий год ворошиловградский коллектив, представляющий на республиканской арене паровозостроительный завод имени Октябрьской революции, выступил во второй группе первенства Украины и стал победителем. Ему дали имя «Дзержинец», — очень дорогое сердцу каждого заводчанина, оно было родственным названию самой продукции предприятия, выпускавшего ежегодно сотни отличных паровозов «ФД» (Феликс Дзержинский), способных тянуть за собой с высокой скоростью тяжеловесные поезда (по 100 и более вагонов). И как знаменательно, что вместе с трудовой славой луганчан начала бурно расти и их спортивная слава. В пяти матчах «Дзержинец» одерживает четыре победы, из которых три с крупным счетом и одну ничью.

Помимо чемпионата ворошиловградский «Дзержинец» успешно провел игры в розыгрыше Кубка СССР 1937 года. Первым соперником в 1/64 финала розыгрыша была ленинградская «Красная заря». Матч состоялся

football.lg.ua

24 мая в Ворошиловграде на стадионе имени К.Е.Ворошилова, где в присутствии восьми тысяч зрителей победу одержали хозяева поля со счетом 4:2. В следующем этапе наших земляков ждал опытный боец – харьковский «Трактор», но ворошиловградцы одолели и этого грозного соперника. На 20-й минуте счет открыл Владимир Мовчан, через пять минут с одиннадцатиметровой отметки удвоил счет Григорий Носко. Гости смогли только отважиться на один мяч. Победа «Дзержинца» – 2:1. Выход в 1/16 финала розыгрыша Кубка СССР был несомненно большим успехом для команды, выступающей во второй группе чемпионата Украины. В матче с московскими «Крыльями Советов» сказался прежде всего класс и исполнительское мастерство соперника. Отсюда и результат – 0:3. Именно в кубковых сражениях с более опытными коллективами ворошиловградский «Дзержинец» приобрел необходимое мастерство, прошел закалку и проверку на прочность.

Также в 1937 году «Дзержинец» провел ряд товарищеских матчей. 16 и 18 июля ворошиловградцы были сильнее в матчах с московским «Фрезеровщиком», выиграв соответственно со счетом 6:2 и 7:2. В сентябре разошлись миром 2:2 с «Азотом» завод Петровского.

Состав «Дзержинца» 1937 года: П.Свидинский, В.Гребенюк, М.Сухарев, Н.Морозов, Г.Мазанов, Г.Носко (капитан), Н.Красюк, М.Цофнес, Н.Локотош, П.Буянов, С.Бровенко, В.Мовчан, Ф.Чернявский, И.Сытников, И.Волощенко, В.Ищенко.

Играющий тренер – Иван Макарович Кладько (1906 г.р.).

ИТОГОВАЯ ТАБЛИЦА

Чемпионат Украины 1937 года, вторая группа.

football.lg.ua

М	КОМАНДА	И	В	Н	П	Мячи	О	Р
1.	**«ДЗЕРЖИНЕЦ»** *Ворошиловград*	5	4	1	0	21-6	14	X
2.	**«Сталь»** *Днепродзержинск*	5	3	1	1	17-7	12	2:1
3.	**«Рот-Фронт»** *Кривой Рог*	5	3	1	1	6-10	12	7-0
4.	**«Авангард»** *Горловка*	5	2	1	2	13-12	10	4-4
5.	**«Стахановец»** *Серго*	5	1	0	4	2-15	7	5-1
6.	**«Спартак»** *Винница*	5	0	0	5	4-13	4	3:0

Примечание: система начисления очков следующая: победа – 3 очка, ничья – 2 очка, поражение – 1, неявка – 0. Указаны встречи «Дзержинца» с соперниками: на своем поле (обозначается – знаком «-») и на чужом – знаком «:»). Например: «Сталь» в гостях – 2:1, «Стахановец» дома – 5-1.

ИТОГОВАЯ ТАБЛИЦА

Чемпионат Украины 1937 года, вторая группа

М	КОМАНДЫ	1	2	3	4	5	6	В	Н	П	Мячи	О
1	**«ДЗЕРЖИНЕЦ»** *Ворошиловград*		2:1	7:0	4:4	5:1	3:0	4	1	0	21:6	14
2	**«Сталь»** *Днепродзержинск*			2:2	3:1	7:1	4:1	3	1	1	17:7	12
3	**«Рот-Фронт»** *Кривой Рог*				2:1	1:0	1:0	3	1	1	6:10	12
4	**«Авангард»** *Горловка*					2:0	5:3	2	1	2	13:12	10
5	**«Стахановец»** *Серго*						+:-	1	0	4	2:15	7
6	**«Спартак»** *Винница*							0	0	5	4:13	4

ЛЕГЕНДЫ ЛУГАНСКОГО ФУТБОЛА

НИКОЛАЙ НИКОЛАЕВИЧ КРАСЮК

Родился 8 февраля 1913 года в Константиновке. Чемпион Украины 1938 года. Амплуа – защитник (полузащитник). Начал свои выступления с 1933 года в местной команде. Далее выступал в командах: коллектив Красной Армии (1934-1935), «Дзержинец» Ворошиловград (1936-1939), «Стахановец» Сталино (1940-1941), «Динамо» Ворошиловград (1945-1947), «Шахтер» Кадиевка (1948-1949), «Металлург» Алчевск (1954-1955). Тренировал «Металлург» Алчевск (1955-1957). Участник Великой Отечественной войны. Умер 3 января 1997 года в Алчевске. Уникальный футболист. Выступал в довоенном ворошиловградском «Дзержинце», прошел войну, вернулся в спорт и продолжил выступления за «Динамо» Ворошиловград. Универсальный футболист. Играл как в защите, так и в средней линии. Был основным игроком команды.

football.lg.ua

1938 ГОД

Год спустя наши земляки, выступая уже в первой группе первенства Украины, становятся чемпионами республики. «Дзержинец» провел весь сезон без единого поражения. Лишь с командами «Сталь» Днепродзержинск и «Динамо» Николаев ворошиловградцы сыграли вничью, остальные соперники вынуждены были капитулировать.

Капитаном чемпионского состава «Дзержинца» был великолепный мастер Петр Буянов. На него ходили смотреть, как театралы ходят на спектакль с любимым артистом в главной роли. Он был центральным нападающим, как говорится, от Бога, неистовым и целеустремленным, отменным тактиком и технарем, забивал голы, как семечки щелкал. Его с любовью называли Буяном. Болельщики, почитавшие своего кумира, сложили про него куплет:

Какой футбол нам без Буяна,
Какая встреча без Петра?!
Его игра – как песнь баяна.
Он в матчах рьяно, постоянно
Голы вывозит «на-гора»!

Вообще следует отметить, что коллектив команды был довольно сильный. На последнем рубеже выступали неплохие голкипера, знающие все секреты вратарского искусства. Это Василий Гребенюк и Павел Свидинский. В защите выступали цепкий Николай Красюк, рассудительный Михаил Сухарев, ловкий Владимир Ушкалов. В средней линии лидерами были Григорий Носко, Николай Локотош и Михаил Цофнес. На острие атак вместе с Петром Буяновым выступали Петр Юрченко, Семен Бровенко, Константин Пирогов и Владимир Мовчан. Исполнительское мастерство этих ребят и тренерский талант Ивана Кладько дали в целом хороший впечатляющий результат.

footballua

«Дзержинец» (Ворошиловград) - чемпион Украины 1938 года.

ИТОГОВАЯ ТАБЛИЦА
Чемпионат Украины 1938 года, первая группа

М	КОМАНДА	И	В	Н	П	Мячи	О	Р
1.	**«ДЗЕРЖИНЕЦ»** *Ворошиловград*	11	9	2	0	27-9	31	X
2.	**«Сталь»** *Днепродзержинск*	11	7	3	1	40-20	28	2-2
3.	**«Динамо»** *Николаев*	11	7	3	1	26-8	28	0-0
4.	**«Сталь»** *Константиновка*	11	7	0	4	26-15	25	2:1
5.	**«Пищевик»** *Одесса*	11	4	4	3	16-16	23	2:1
6.	**«Авангард»** *Краматорск*	11	5	1	5	18-20	22	4:0
7.	**«Зенит»** *Сталино*	11	4	1	6	20-23	20	3-0
8.	**«Динамо-2»** *Киев*	11	3	2	6	21-25	19	1-0
9.	**«Спартак»** *Днепропетровск*	11	2	4	5	16-26	19	4-0
10.	**«Крылья Советов»** *Запорожье*	11	3	2	6	23-26	18	4:2
11.	**«Локомотив»** *Харьков*	11	2	0	9	18-40	15	2:1
12.	**«Сталь»** *Кривой Рог*	11	2	0	9	11-34	14	3:2

football.lg.ua

Состав ворошиловградского «Дзержинца»: П.Свидинский, В.Гребенюк, М.Сухарев, В.Ушкалов, М.Цофнес, Г.Носко, Н.Красюк, С.Мирошников, Н.Локотош, П.Буянов (капитан), П.Юрченко, И.Фоменко, К.Пирогов, С.Бровенко, В.Мовчан, В.Ищенко.

Тренер – И.М.Кладько.

ИТОГОВАЯ ТАБЛИЦА

Чемпионат Украины 1938 года, первая группа

М	КОМАНДЫ	1	2	3	4	5	6	7	8	9	10	11	12	В	Н	П	Мячи	О
1	«ДЗЕРЖИНЕЦ» *Врн*		2:2	0:0	2:1	2:1	4:0	3:0	1:0	4:0	4:2	3:2	2:1	9	2	0	27-9	31
2	«Сталь» *Дз*			2:2	5:3	4:0	1:2	4:2	4:3	1:1	5:4	3:0	9:1	7	3	1	40-20	28
3	«Динамо» *Николаев*				0:2	0:0	4:0	+:-	3:0	5:1	5:1	0:1	3:1	7	3	1	26-8	28
4	«Сталь» *Кн*					1:2	2:0	1:0	0:2	4:1	3:1	5:0	4:2	7	0	4	26-15	25
5	«Пищевик» *Одесса*						0:3	2:2	1:1	3:1	1:1	+:-	6:1	4	4	3	16-16	23
6	«Авангард» *Крм*							0:2	3:0	1:1	3:1	6:2	0:3	5	1	5	18-20	22
7	«Зенит» *Сталино*								2:0	1:3	2:4	5:1	3:1	4	1	6	20-23	20
8	«Динамо-2» *Киев*									1:1	2:5	7:2	5:3	3	2	6	21-25	19
9	«Спартак» *Дп*										1:1	1:4	5:1	2	4	5	16-26	19
10	«Крылья Советов» *Зп*											-:+	3:0	3	2	6	23-26	18
11	«Локомотив» *Харьков*												0:4	2	0	9	18-40	15
12	«Сталь» *Кривой Рог*													2	0	9	11-34	14

footballing.ua

1939 ГОД

Став чемпионом Украины 1938 года, «Дзержинец» получил право выступать во второй группе чемпионата СССР. В первых матчах дебютант играл явно ниже своих возможностей. Сказалась излишняя скованность, нервозность, но постепенно «Дзержинец» обрел уверенность. После двух стартовых поражений была одержана победа в Харькове над «Динамо» со счетом 2:1. На 23-й минуте автором первого гола в чемпионатах СССР стал левый инсайд Николай Локотош, забивший мяч с подачи Владимира Мовчана. Под занавес первой половины матча уже сам Мовчан удвоил счет. Во втором тайме один мяч удалось провести хозяевам поля. Сделал это нападающий динамовцев Василий Макаров. В следующем матче на стадионе имени К.Е.Ворошилова «Дзержинец» упускает победу, сыграв вничью 3:3 с минским «Спартаком». Затем следует выездной вояж из семи встреч, в которых ворошиловградцы терпят одно поражение за другим, причем четыре с крупным счетом. В итоге команда опускается на дно турнирной таблицы. Но уже в следующем матче 18 июля «Дзержинец» своей игрой показал своим болельщикам, что есть еще порох в пороховницах, и с крупным счетом обыграл техничный ереванский «Спартак» – 5:0 (отличились П.Юрченко дважды, А.Кулагин, Н.Локотош, К.Пирогов). Эта красивая победа придает нашим землякам уверенность в своих силах, и в оставшихся десяти поединках они выравнивают турнирное положение. Нельзя не вспомнить гостевую победу над батумским «Динамо» с «хоккейным» счетом 6:5. По итогам сезона дебютант занял вполне достойное 16-е место среди 23-х участников. Если бы знали, что в следующем сезоне во второй группе будет оставлено 14 команд, возможно, ворошиловградская команда и добыла бы недостающие два очка. А пришлось расстаться с местом в чемпионате СССР, которое было предоставлено нашему городу вновь только лишь спустя восемь лет.

football.ua

Хочется отметить тот факт, что в те годы номера на футболках не ставили, поэтому номера игроков указывались по занимаемым ими во время матча позиции по системе «дубль-ве»: 1 – вратарь, 2 – левый защитник, 3 – центральный защитник, 4 – правый защитник, 5 – левый хавбек, 6 – правый хавбек, 7 – левый крайний нападения, 8 – левый полусредний, 9 – центрфорвард, 10 – правый полусредний, 11 – правый крайний нападения.

ИТОГОВАЯ ТАБЛИЦА
Чемпионат СССР 1939 года, вторая группа.

М	КОМАНДЫ	И	В	Н	П	Мячи	О
1	**«Крылья Советов»** *Москва*	22	17	2	3	52-19	36
2	**«Локомотив»** *Тбилиси*	22	13	7	2	44-23	33
3	**«Динамо»** *Ростов-на-Дону*	22	11	7	4	43-28	29
4	**«Пищевик»** *Москва*	22	12	4	6	53-29	28
5	**«Темп»** *Баку*	22	12	4	6	29-19	28
6	**«Спартак»** *Ленинград*	22	11	5	6	46-27	27
7	**«Динамо»** *Харьков*	22	10	7	5	43-31	27
8	**«Буревестник»** *Москва*	22	10	6	6	38-28	26
9	**«Судостроитель»** *Николаев*	22	9	7	6	40-38	25
10	**«Сельмаш»** *Харьков*	22	10	4	8	38-25	24
11	**«Локомотив»** *Киев*	22	11	2	9	40-33	24
12	**«Торпедо»** *Горький*	22	9	6	7	37-38	24
13	**«Динамо»** *Батуми*	22	8	7	7	37-32	23
14	**«Спартак»** *Ереван*	22	9	3	10	26-33	21
15	**«Сталь»** *Днепропетровск*	22	6	7	9	27-37	19
16	**«ДЗЕРЖИНЕЦ»** *Ворошиловград*	22	8	3	11	37-51	19
17	**«Сталинец»** *Москва*	22	6	6	10	32-42	18
18	**«Спартак»** *Харьков*	22	8	1	13	35-45	17
19	**«Основа»** *Иваново*	22	6	2	14	34-45	14
20	**«Авангард»** *Ленинград*	22	5	4	13	26-44	14
21	**«Спартак»** *Минск*	22	4	3	15	28-70	11
22	**«Зенит»** *Ленинград*	22	3	4	15	28-46	10
23	**«Динамо»** *Казань*	22	4	1	17	20-50	9

football.lg.ua

Примечание: система начисления очков: победа – 2 очка, ничья – 1 очко, поражение – 0 очков.

В составе «Дзержинца» выступали : Н.Локотош – провел 22 матча (забил 8 мячей), М.Сухарев, Г.Носко (капитан) – по 22, П.Буянов – 21 (4), П.Юрченко –20(11), А.Кулагин –20(5), П.Свидинский –19, Н.Шорин –18, И.Фоменко – 16, И.Аверин – 15, Н.Красюк – 12, А.Климов – 9 (1), С.Мирошников – 8, В.Гребенюк – 7, К.Пирогов – 6 (4), А.Акопянц – 5 (2), С.Бровенко – 5, В.Мовчан – 4 (2), В.Швачко – 4.

Тренер – И.М.Кладько.

«ДЗЕРЖИНЕЦ»
1939 год

№	Дата	Соперник	Дома	Выезд	Голы «Дзержинца» – *соперников*
1.	12.05	**«Сталь»** *Дп*		0:1	– *Гоцелюк*
2.	18.05	**«Зенит»**	0:3		– *А.Михайлов, В.Иванов, Головня*
3.	24.05	**«Динамо»** *Хр*		2:1	**Локотош, Мовчан** – *В.Макаров*
4.	30.05	**«Спартак»** *Мн*	3:3		**Акопянц, Мовчан, Локотош** – *Гордеев, Вас.Панфилов, П.Щербаков*
5.	06.06	**«Динамо»** *Р*		1:4	**Акопянц** – *П.Макаров-2, Бибко, Корзунов*
6.	12.06	**«Локомотив»** *К*		1:2	**П.Юрченко** – *Качкин, Н.Балакин*
7.	18.06	**«Судостроитель»**		1:2	**П.Юрченко** – *Кушнеренко, Сосицкий-пен*
8.	26.06	**«Пищевик»** *М*		0:4	– *Липачев, Ермилов, Лапшин-пен, Касимов*
9.	30.06	**«Основа»**		1:5	**П.Юрченко-пен** – *Н.Еремин-2, А.Еремин, Гусев, Королев*
10.	10.07	**«Спартак»** *Хр*		3:1	**Климов, Локотош, Пирогов** – *Сапельников*
11.	13.07	**«Кр.Советов»**		0:4	– *Новиков-пен, Марушкин-2, Ратников*
12.	18.07	**«Спартак»** *Ер*	5:0		**П.Юрченко-2, Кулагин, Пирогов, Локотош**
13.	24.07	**«Темп»**	1:1		**Пирогов** – *Агаев*
14.	16.08	**«Динамо»** *Бт*		6:5	**П.Юрченко-2, Буянов-2, Пирогов, Кулагин** – *Херхеодзе-2, Маруашвили-2, Имнадзе*
15.	29.08	**«Спартак»** *Л*	0:1		– *Вас.Пономарев*
16.	05.09	**«Торпедо»** *Гр*	1:3		**П.Юрченко** – *Мамулайшвили, Дроздов, Дунаев*
17.	09.09	**«Динамо»** *Кз*	2:1		**Буянов, П.Юрченко** – *А.Севидов*
18.	17.09	**«Локомотив»** *Тб*	2:2		**Кулагин, Буянов** – *Апридонидзе-2*
19.	24.09	**«Сталинец»**	4:3		**Локотош-2, Кулагин-2** – *Москвин, Горюнов*
20.	30.09	**«Авангард»** *Л*		1:0	**Локотош**
21.	07.10	**«Буревестник»**		1:4	**Локотош** – *Исаев, Михеев, Стриганов, Листников*
22.	12.10	**«Сельмаш»**		2:1	**П.Юрченко-2** – *Виньковатов*

football.lg.ua

В 1939 году в чемпионате Украины во второй группе выступала луганская команда под названием «Зенит». Выступили о общем-то неплохо. Но победителем не суждено было стать, хотя обыграли в принципиальном поединке будущего победителя – горловский «Авангард» со счетом 2:1. Не проиграв ни одного матча, луганский «Зенит» довольствовался вторым местом, что в дальнейшем не позволило бороться за путевку в первую группу.

ИТОГОВАЯ ТАБЛИЦА

Чемпионат Украины 1939 года, вторая группа.

М	КОМАНДЫ	И	В	Н	П	Мячи	О	Р
1.	**«Авангард»** *Горловка*	3	2	0	1	12-4	7	2:1
2.	**«ЗЕНИТ»** *Ворошиловград*	3	1	2	0	7-6	7	X
3.	**«Стахановец»** *Серго*	3	1	1	1	6-10	6	2:2
4.	**«Авангард»** *Дружковка*	3	0	1	2	5-10	4	3:3

football.lg.ua

ИТОГОВАЯ ТАБЛИЦА
Чемпионат СССР 1939 года, вторая группа.

М	КОМАНДЫ	1	2	3	4	5	6	7	8	9	10	11	12	13	14	15	16	17	18	19	20	21	22	23	В	Н	П	Мячи	О
1	«Крылья Советов» *М*			0:4	1:0	2:0			4:0	5:0	4:1	2:1		1:1	3:1	3:1	4:0	2:0	3:2	2:1	2:0	2:0			17	2	3	52-19	36
2	«Локомотив» *Тбилиси*	3:2					1:0		4:2	2:1	1:0	1:0	2:2		2:1	2:2		4:2		2:1		5:0		4:0	13	7	2	44-23	33
3	«Динамо» *Ростов*		2:2			1:0	1:0	1:1					3:2		2:2	2:2	4:1	4:0				4:1	3:2	2:1	11	7	4	43-28	29
4	«Пищевик» *Москва*		0:0	3:0		0:2	1:1		2:2				6:0			2:1	4:0	1:3		4:2	5:2	4:1	2:1		12	4	6	53-29	28
5	«Темп» *Баку*		2:1				0:2	1:1		1:3		1:0		0:0	2:0				1:0	2:2	1:2	4:0	2:0	+:−	12	4	6	29-19	28
6	«Спартак» *Л*	1:1						2:0				4:3	3:1		1:2			2:2	5:1	2:2	0:2	6:0	4:1	2:1	11	5	6	46-27	27
7	«Динамо» *Харьков*	2:0	1:0		2:1				1:1	1:1		5:1		1:1	5:1			2:1	5:1	4:2	2:1	5:1	1:3		10	7	5	43-31	27
8	«Буревестник» *М*			2:2		2:0	1:0			2:1				2:1		4:0	4:1	1:0	1:2						10	6	6	38-28	26
9	«Судостроитель» *Нл*			2:2	3:3		1:4				1:0					1:1	2:1				3:1		2:1		9	7	6	40-38	25
10	«Сельмаш» *Харьков*			0:0	3:0	1:3	2:3	5:0	0:0				2:0			2:3	1:2	2:0	5:1	1:0	2:1	4:0	3:2	2:1	10	4	8	38-25	24
11	«Локомотив» *Киев*			2:1	1:2				2:0	3:2	1:1		0:1	0:1		3:0	2:1		3:3		5:3			4:2	11	2	9	40-33	24
12	«Торпедо» *Грозный*	0:2				1:4		3:1	0:0	2:1				4:0	1:1	1:1						3:3		2:1	9	6	7	37-38	24
13	«Динамо» *Батуми*		0:1	3:1	2:3		2:2			4:4	0:0					3:1	5:6	1:1		4:0	2:0	4:2	1:0		8	7	7	37-32	23
14	«Спартак» *Ереван*				0:3				3:0	0:2	2:1	0:2		1:0		3:0		1:1	2:0			2:1		3:0	9	3	10	26-33	21
15	«Сталь» *Дп*					0:1	2:1	1:1									1:0	0:0	3:0		2:2		1:2		6	7	9	27-37	19
16	«ДЗЕРЖИНЕЦ» *Вни*		2:2			1:1	0:1	2:1					1:3		5:0			4:3				3:3	0:3		8	3	11	37-51	19
17	«Сталинец» *Москва*					0:1				1:1		1:0	1:4										3:2	2:1	6	6	10	32-42	18
18	«Спартак» *Харьков*		1:3	1:2	1:0					0:1			3:0	0:1			1:3	4:2		3:0	3:2		4:2		8	1	13	35-45	17
19	«Основа» *Иваново*			1:0					0:2	2:4		0:2	2:3		1:0	1:2	5:1	1:2			4:1	4:1	3:2		6	2	14	34-45	14
20	«Авангард» *Л*		2:2	0:2					2:1				0:3		1:0		0:1	2:2					0:0		5	4	13	26-44	14
21	«Спартак» *Минск*								0:4	1:1		2:3				2:1		2:5	0:4		2:0		2:1		4	3	15	28-70	11
22	«Зенит» *Ленинград*	1:5	0:0						3:3			0:2	1:1		0:1									1:3	3	4	15	28-46	10
23	«Динамо» *Казань*	0:2			1:7			1:1	0:4	1:3				2:1		1:2	1:2		1:0	1:0	0:2	1:4			4	1	17	20-50	9

	«ДЗЕРЖИНЕЦ» 1939 год					05				06					07				08		09					10	
						12	18	24	30	6	12	18	26	30	10	13	18	24	16	29	5	9	17	24	30	7	12
						Сталь Дл	Зенит	Динамо Хр	Спарт Мн	Динамо Р	Локо К	Суфостр	Пищевик М	Основа	Спарт Хр	Кр Сов	Спарт Ер	Темп	Динамо Бт	Спарт Л	Торп Гр	Динамо Кз	Локо Тб	Сталинец	Авангард	Буревестн	Сельмаш
						0:1	0-3	2:1	3-3	1:4	1:2	1:2	0:4	1:5	3:1	0:4	5-0	1-1	6:5	0-1	1-3	2-1	2-2	4-3	1:0	1:4	2:1
1	Гребенюк Вас.	в	1912	7					1	1		1	1			1						1				1	
2	Свидинский П.	в	1914	19		1	1	1			1	1	1	1	1	1	1	1	1	1	1		1	1	1	1	1
3	Аверин И.	з	1912	15						7	7				7	7	3	3	3	3	3	3	3	3	3	3	3
4	Акопянц А-с	н	1915	5	2	7	7	7	7^1	7^1																	
5	Бровенко С-н	н	1910	5																		9		10	10	10	10
6	Буянов Пт.	н	1918	21	4	9	9		12	9	9	9	9	9	12	8	10	10	10^2	10	10	10^1	10^1	6	6	6	6
7	Климов Ал.	п	1915	9	1										11^1	11	6	6	6	6	6	6	6				
8	Красюк Н.	з	1913	12		6	6	6	6	6	6	6	6	6	6	6	6										
9	Кулагин А.	н	1912	20	5	4	4	4	4	4	4	4	4	4	4	4	4^1	4	4^1	4			4^1	4^2	4	4	4
10	Локотош Н.	п	1910	22	8	10	10	10^1	10^1	10	10	10	10	10	9^1	9	9^1	9	9	9	4	4	9	9^2	9^1	9^1	9
11	Мирошников С-н	з	1914	8		3	3	3	3	3	3	3	3														
12	Мовчан Вл.	н	1910	4	2			9^1	9^1												9	9					
13	Носко Г-й	п	1912	22		5	5	5	5	5	5	5	5	5	5	5	5	5	5	5	5	5	5	5	5	5	5
14	Пирогов К.	н	1913	6	4	8	8								8^1		8^1	8^1	8^1								
15	Сухарев М.	з	1912	22		2	2	2	2	2	2	2	2	2	2	2	2	2	2	2	2	2	2	2	2	2	2
16	Фоменко И.	н	1916	16				8	8	8	8	8	8	8	10					8	8	8	8	8	8	8	8
17	Швачко Вл.	з	1915	4									3	3	3	3											
18	Шорин Н.	п	1912	18		12		12			12	7	7	7		10	7	7	7	7	7	7	7	7	7	7	7
19	Юрченко Пт.	н	1912	20	11	11	11	11	11	11	11^1	11^1	11	11^1			11^2	11	11^2	11	11^1	11^1	11	11	11	11	11^2

Примечание:
- верхняя строка — номер месяца. Например 05 — май, 06 — июнь, 07 — июль и т.д.
- вторая верхняя строка — дата матча.
- третья строка — соперник.
- четвертая строка — счет матча. 0:1 — результат выездного матча, 1-1 — результат матча на своем поле.
- 7 — номер игрока.
- 7^1 — верхняя цифра означает количество забитых мячей.
- 7 — замена игрока №7
- в — вратарь
- з — защитник
- п — полузащитник
- н — нападающий.

1940 ГОД

После осечки прошлого сезона ворошиловградский «Дзержинец» вынужден был стартовать в 1940 году в первой группе чемпионата Украины. Увы, полной статистики этого года нет. Известно только, что «Дзержинец» в итоговой таблице занял всего лишь пятое место. После ухода ведущих игроков основного состава ослабленный коллектив не смог добиться приличного результата. Надеемся, что с Вашей помощью, уважаемые статистики, удасться восполнить «белые пятна» «Дзержинца».

«ДЗЕРЖИНЕЦ»
1940 год

№	Дата	Соперник	Дома	Выезд	Голы
1.	08.09	**«Сталь»** *Днепродзержинск*		1:1	?
2.	15.09	**«Сталь»** *Константиновка*	?		
3.	22.09	**«Локомотив»** *Запорожье*		0:2	?
4.	29.09	**«Стахановец»** *Орджоникидзе*	2:2		?
5.	06.10	**«Авангард»** *Краматорск*		2:1	?
6.	13.10	**«Авангард»** *Горловка*	2:0		?
7.	20.10	**«Зенит»** *Харьков*		?	
8.	27.10	**«Спартак»** *Днепропетровск*	?		

football.lg.ua

В 1941 году, когда началась Великая отечественная война, практически всем составом футболисты ворошиловградского «Дзержинца» защищали свою Родину от немецких захватчиков. Многим пришлось сменить спортивную форму на военную и отстаивать честь не на футбольном поле, а на полях сражений.

Оборвалась жизнь многих замечательных людей в те беспощадные годы. В боевых действиях был тяжело ранен наставник ворошиловградского «Дзержинца» Иван Макарович Кладько. Умер от ран 23 февраля 1943 года. Ему было только 36 лет. Светлая память первому тренеру ворошиловградской команды «Дзержинец».

Прошли всю войну и вернулись затем в большой футбол такие известные мастера, как Петр Буянов, Николай Красюк, Михаил Сухарев, Петр Юрченко, Павел Свидинский, Семен Бровенко.

ЮБИЛЕЙНЫЕ МАТЧИ

В этом разделе речь пойдет о юбилейных матчах луганской команды – от первого до одной тысячи восьмисотого поединка.

МАТЧ №1

«Сталь» Днепропетровск – «ДЗЕРЖИНЕЦ» Ворошиловград – 1:0 (1:0).

12 мая 1939 года. Днепропетровск. Стадион «Динамо».

«Сталь»: Ал.Леонтьев, Катков, Ушкалов, Садовский, Вк.Шалимов, Шпинев, Гоцелюк, Динер (Чеканов), Ступаков, Прокопович, Кунцевич.

«ДЗЕРЖИНЕЦ»: Свидинский, Сухарев, Мирошников, Кулагин, Носко (капитан), Красюк, Акопянц, Пирогов, Буянов, Локотош, Юрченко. На замену вышел Шорин.

Гол: 1:0 Гоцелюк (2).

Свой первый исторический матч ворошиловградский «Дзержинец» проводил в Днепропетровске. Победу принес хозяевам поля быстрый и единственный мяч, забитый уже на второй минуте левым крайним нападающим Василием Гоцелюком. Как ни старались в дебютном матче изменить счет наши земляки, им это не удалось.

ЛЕГЕНДЫ ЛУГАНСКОГО ФУТБОЛА

ПЕТР КУЗЬМИЧ БУЯНОВ

footballlg.ua

Родился 10 февраля 1918 года в с.Тума Рязанской области. Чемпион Украины 1938 года. Амплуа – нападающий. Выступал в командах «Дзержинец» Ворошиловград (1937-1939), «Спартак» Ленинград (1940-1941), «Динамо» Ворошиловград (1945), «Шахтер» Сталино (1946-1947), «Торпедо» Сталинград (1948-1949), «Трудовые резервы» Ворошиловград (1950-1951), «Шахтер» Кадиевка (1952-1954). Капитан чемпионского «Дзержинца» 1938 года. Участник Великой Отечественной войны. Тренировал «Шахтер» Брянка, юношеские команды «Трудовые резервы» Ворошиловград. Легендарная личность, из той когорты футболистов, которые создавали историю луганской команды. На протяжении долгих лет работал в Луганской областной федерации футбола. В настоящее время проживает в Израиле.

Программка 1939 года, ст. «Динамо», г. Киев

Всесоюзний комітет у справах фізкультури та спорту при РНК СРСР

12 червня 1939 р.

Київський стадіон „ДИНАМО“

ФУТБОЛ

МАТЧ на ПЕРШІСТЬ СРСР

Спортивне товариство „Дзержинець“
чемпіон УРСР 1938 р.
(Ворошиловград)

Спортивне товариство „ЛОКОМОТИВ“
(Київ)

Початок о 3 год. веч.

Склад команд майстрів

„ДЗЕРЖИНЕЦЬ“

Воротар—**Сведінський**

Захист—**Швачно, Сухарєв**

Півзахист—**Красюк, Носко, Аверін**

Напад—**Юрченко, Кулагін, Мовчан, Лекаташ, Буянов**

Запас—**Гребенюк, Шорін, Бровенко, Фоменко, Клімов**

Капітан команди—**Носко**

Тренер—**Кладько**

„ЛОКОМОТИВ“

Воротар—**Кустовський**

Захист—**Радзівінович, Саблін**

Півзахист—**Францев, Балакін В., Сухарєв**

Напад—**Шацький, Кузьменко, Качкін, Балакін Н., Галкін**

Запас—**Сокольський, Завальнюк, Філіпович**

Капітан команди—**Балакін Н.**

Тренер—**Свірідовський**

Суддя тов. **РОМАНОВ** (Одеса)

Палити на трибунах суворо заборонено

football.lg.ua

ПОСЛЕВОЕННЫЙ ФУТБОЛ

football.lg.ua

После перерыва, вызванного Великой Отечественной войной, в области наблюдается новый подъем футбола. В нашем городе из воинов местного гарнизона была создана команда «Динамо», которой суждено было продолжать довоенные футбольные традиции областного центра.

14 октября 1945 года, как свидетельствуют местные газеты, на стадионе имени В.И.Ленина состоялся товарищеский матч между Краснознаменным Балтийским флотом и ворошиловградским «Динамо». Первая половина встречи завершилась нулевой ничьей, а во втором тайме сильнее оказались балтийцы, забившие в ворота наших земляков два безответных мяча. Итог матча – 2:0 в пользу гостей. Следующий товарищеский матч 28 октября ворошиловградское «Динамо» проводило против сборной гарнизона. На этот раз сильнее были динамовцы, победившие со счетом 3:0. В конце 1945 года было принято решение провести чемпионат области, в котором принимали участие вместе с динамовцами команды разных спортивных обществ: «Локомотив», «Дзержинец», «Спартак». Всего участников чемпионата Ворошиловградской области было восемь.

В 1946 году динамовцы дебютировали в республиканских соревнованиях. Лидировавшие все время ворошиловградцы все же отдали пальму первенства харьковскому «Дзержинцу», который на два очка опередил наших земляков. В итоговой таблице динамовцы расположились на втором месте с 25 очками, имея в своем активе 11 побед, 3 ничьи и 4 поражения, разница мячей 38 – 23.

По правилам того года команды, занявшие вторые места, в своих группах встречались между собой. Турнир, в котором участвовало четыре команды, решено было проводить в Херсоне. Соперниками луганчан были команды из одного общества – «Спартак». Динамовцы явно разочаровали своим выступлением в турнире «вторых команд», проиграв все три поединка. Сначала уступили в упорном матче киевским спартаковцам со счетом

lotball.lg.ua

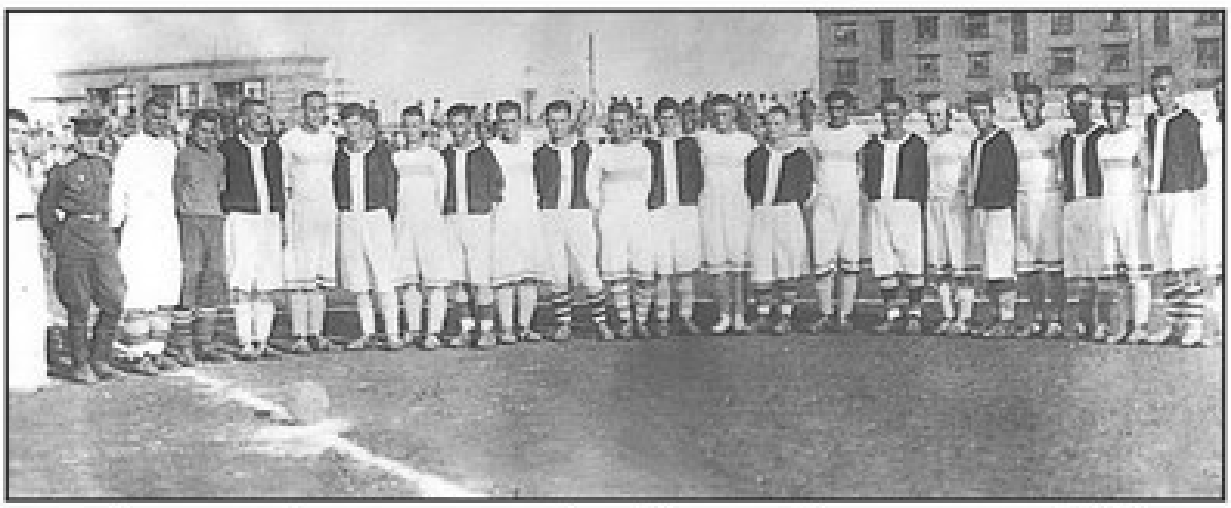

Матч «Динамо» Ворошиловград – «Сталь» Ворошиловск. 1946 г.

2:3, во втором матче наши земляки ничего не могли противопоставить львовянам, пропустив в свои ворота целых семь мячей, ответив только одним. Не видя смысла в третьем поединке с лидером херсонским «Спартаком», ворошиловградское «Динамо» досрочно покинуло турнир.

Впервые Ворошиловградская область была включена в розыгрыш первенства Украины среди юношеских команд, где от нашего края принял участие ворошиловградский «Дзержинец». 23 июня на стадионе имени В.И.Ленина наши земляки легко разобрались со сверстниками из Сталинской области. Счет 5:0 в пользу «Дзержинца». Отличились в этой игре Саньков, Бадыко, Руденко, Стрельцов. 30 июня во встрече с сумскими футболистами сильнее были также наши футболисты, одержавшие победу со счетом 3:0. Первые мячи в своей яркой биографии записал на свой счет Александр Алпатов, отличившийся два раза. Еще один мяч на счету правого крайнего нападающего Руденко. С таким же счетом был повержен и следующий соперник – юные футболисты из Запорожья. Главным действующим лицом в этой игре был левый инсайд нашей команды Иван Саньков, дважды поразивший ворота запорожцев. Ворошиловградский «Дзержинец» завоевал право участвовать в финальном турнире, который прошел в середине июля в Киеве. История умалчивает об итогах этого интересного юношеского турнира, то все же стоит отметить успешное выступление нашей молодой команды, в составе которой делали первые шаги в большой футбол такие мастера, как Александр Алпатов, Иван Саньков и другие.

ИТОГОВАЯ ТАБЛИЦА

Чемпионат Украины 1946 года, восточная зона.

football.lg.ua

М	КОМАНДЫ	И	В	Н	П	М	О
1	**«Дзержинец»** *Харьков*	18	13	1	4	56-21	27
2	**«ДИНАМО»** *Ворошиловград*	18	11	3	4	38-23	25
3	**«Сталь»** *Мариуполь*			?			
4	**«Сельмаш»** *Харьков*			?			
5	**«Авангард»** *Краматорск*			?			
6	**«Сталь»** *Константиновка*			?			
7	**«Локомотив»** *Ясиноватая*			?			
8	**«Здоровье»** *Харьков*			?			
9	**«Авангард»** *Горловка*			?			
10	**«Стахановец»** *Рутченково*			?			

«ДИНАМО»
1946 год

№	Дата	Соперник	Дома	Выезд	Голы «Динамо»
1	**09.05**	**«Сталь»** *Мариуполь*	1:1		**Макарашвили**
2	**12.05**	**«Сталь»** *Мариуполь*	2:2		?
3	**17.05**	**«Стахановец»** *Рутченково*		5:0	?
4	**21.05**	**«Стахановец»** *Рутченково*		4:1	?
5	**24.05**	**«Здоровье»** *Харьков*	2:0		**Шубин,....-пен.?**
6	**26.05**	**«Здоровье»** *Харьков*	1:0		?
7	**31.05**	**«Авангард»** *Краматорск*	5:1		**Макарашвили-2, Гарибов-3**
8	**02.06**	**«Авангард»** *Краматорск*	0:3		?
9	**07.06**	**«Дзержинец»** *Харьков*		+:-	
(счет матча 1:0 аннулирован, т.к. играл незаявленный игрок)					
10	**09.06**	**«Дзержинец»** *Харьков*		3:2	?
11	**14.06**	**«Сталь»** *Константиновка*	4:2		**Карабанов, Шубин, Макарашвили,...-пен.**
12	**16.06**	**«Сталь»** *Константиновка*	0:4		?
13	**21.06**	**«Авангард»** *Горловка*		2:2	?
14	**23.06**	**«Авангард»** *Горловка*		1:0	?
15	**28.06**	**«Локомотив»** *Ясиноватая*	2:1		?
16	**30.06**	**«Локомотив»** *Ясиноватая*	6:1		?
17	**05.07**	**«Сельмаш»** *Харьков*		0:2	?
18	**07.07**	**«Сельмаш»** *Харьков*		-:+	?

(игру остановили на 62-й минуте при счете 2:0 в пользу динамовцев, т.к. к тому времени из-за травм покинули поле Котеленец, Красюк, Шубин и Беляев)

football.lg.ua

Известны авторы 10 голов из 38 : Макарашвили – 4, Гарибов – 3, Шубин – 2, Карабанов.

Состав «Динамо»: Е.Пестов, Н.Красюк (капитан), М.Абрамов, В.Беляев, С.Тонис, А.Бухтияров, Н.Гарибов, Г.Макарашвили, В.Котеленец, В.Гавриленко, Л.Шубин, С.Клугер, С.Чирчиян, И.Ховжун, Карабанов.

Старший тренер – Иван Андреевич Натаров (1895 г.р.). Тренер – Н.Красюк.

ГЕОРГИЙ ЗАХАРОВИЧ МАКАРАШВИЛИ

Родился в 1922 году. Амплуа – нападающий. Участник Великой Отечественной войны. Серебряный призер чемпионата Украины 1946 и 1950 годов. Четвертьфиналист Кубка СССР 1947 года. Выступал в командах «Динамо» Ворошиловград (1946-1949), «Трудовые резервы» Ворошиловград (1950-1951), «Дзержинец» Ворошиловград (1952-1953), «Авангард» Луганск (1954-1958). Капитан команд «Динамо» Ворошиловград, «Авангард» Луганск. Играющий тренер луганского «Авангарда». Тренер луганской заводской команды «Заря» (1962-1963).

Яркая звезда команды послевоенных лет. Был бессменным лидером атак ворошиловградских команд «Динамо» и «Трудовые резурвы». Форвард таранного типа, рослый, мощный. Обладал хорошим поставленным ударом. Из-за высокой сумасшадшей скорости товарищи по команде дали ему соответствующее прозвище – студебекер. Умер в 1988 году.

1947 ГОД

В 1947 году ворошиловградское «Динамо» получило место во второй группе чемпионата СССР. В украинской зоне в том году выступало 13 команд. Среди них такие известные коллективы, которые к тому времени завоевали авторитет на всесоюзной арене, как «Шахтер» Сталино, «Сталь» Днепропетровск, «Пищевик» Одесса. Но не им суждено было стать лидерами зоны. С большим преимуществом победителем зоны стал харьковский «Локомотив».

Фото из личного архива С.Н.ТОНИСА

football.ua

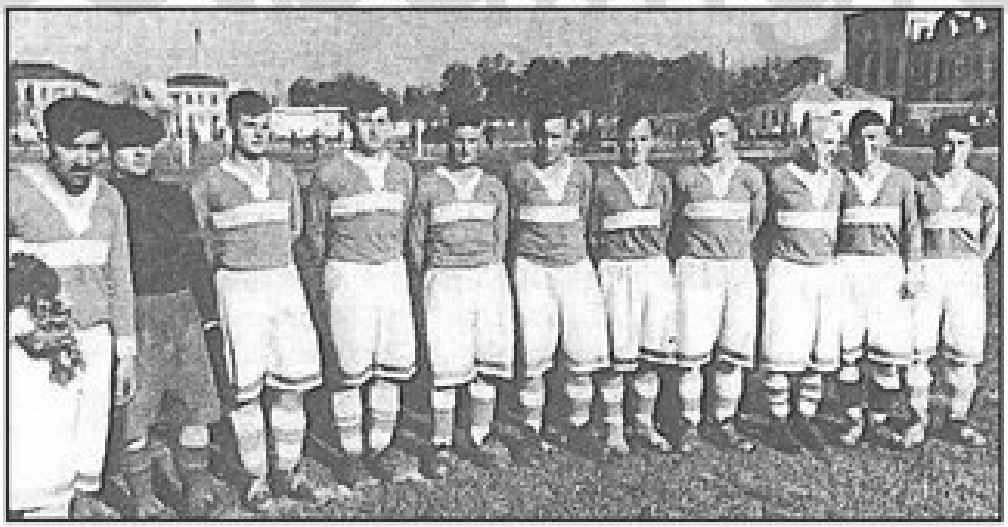

«Динамо» Ворошиловград образца 1947 года. Крайний справа – Семен Тонис.

Стартовали в чемпионате динамовцы в общем-то неплохо, хотя в первом матче в Днепропетровске «Динамо» потерпело крупное поражение со счетом 0:3. В следующей встрече через три дня (команды по регламенту проводили по два спаренных матча) днепропетровская «Сталь» и «Динамо» разошлись мирно. В Запорожье, где ворошиловградцы продолжили свои выездные поединки, команда одержала первую победу над «Большевиком» — 2:1, во второй встрече — боевая ничья 2:2. Следует сказать, что «Динамо» пришлось приложить максимум усилий, чтобы добиться положительных результатов. Ведь в наши ворота за две игры было назначено три пенальти, и все были реализованы. 8 и 10 июня динамовцы принимали харьковский «Локомотив». Будущему победителю группы ворошиловградцы ничего не могли противопоставить. Достаточно крепкий харьковский коллектив дважды переиграл наших земляков. Со следующими тремя соперниками динамовцы, проведя шесть игр, набрали 50% очков, одержав по три победы и три поражения. Затем «Динамо» ждало затяжное круизное путешествие по четырем городам, в котором команда записала в свой актив всего лишь два очка, сыграв дважды вничью 1:1 с одесским «Пищевиком» и николаевским «Судостроителем». Концовку чемпионата динамовцы проводили в родных стенах против сталинского «Шахтера» и львовских спартаковцев. Итог встреч неутешителен: одна победа в четырех матчах — отсюда, как следствие, и одиннадцатое место в итоговой турнирной таблице.

Ворошиловградское «Динамо» провело сезон неровно, молодому ворошиловградскому коллетиву явно не хватало стабильности. Слабо сыграли защитные порядки команды. Динамовцы семь раз покидали поле, проигрывая с крупным счетом. В команде появились настоящие лидеры атаки

footballua

«Динамо» Ворошиловград, 1947 г. С цветами Николай Красюк.

Владимир Гавриленко и Георгий Макарашвили.

Главный успех этого сезона для ворошиловградских динамовцев пришелся не на чемпионат, а на кубок страны, где наши земляки дошли до четвертьфинала розыгрыша. Первым соперником в кубковых сражениях был лидер первенства – харьковский «Локомотив», за несколько дней до этого дважды переигравшие динамовцев. Показав невиданную силу и сноровку, «Динамо» добивается желаемого результата – победа 2:0. Сразу после перерыва Николай Смирнов открыл счет, а под занавес встречи на 87-й минуте Георгий Макарашвили с одиннадцатиметровой отметки снимает все вопросы с повестки дня. В полуфинальном поединке украинской зоны динамовцам пришлось меряться силами с херсонскими спартаковцами. Матч выдался упорным, никто не хотел уступать. Все решил в этой встрече единственный мяч, забитый нашим земляком на 70-й минуте. Динамовцы вышли в финал, где их ждал грозный соперник – днепропетровская «Сталь», считавшаяся довольно «крепким орешком». Финальный поединок прошел 29 июня в Ворошиловграде на стадионе имени В.И.Ленина. Помня о стартовой оплеухе в чемпионате, динамовцы сразу же принялись за дело. С первых минут стали остро и широко атаковать ворота противника. Героем матча стал Петр Карпейчик, отметившийся дублем. Гол престижа у гостей провел Яновский. Окончательный счет встречи – 3:1 в пользу «Динамо». Выйдя в следующий этап розыгрыша Кубка СССР, динамовцев ждали соперники более маститые. 3 июля в Москве на стадионе «Сталинец» встретились одноклубники Ворошиловграда и Челябинска. Первый поединок прошел в стиле вестерна. Никто не мог придугадать, чем же закончится этот увлекательный спектакль. По ходу матча ворошиловградцам приходилось трижды отыгрываться. Основное время закончилось – 2:2, в дополнительное время команды обменялись голами. В итоге – боевая ничья 3:3. Было принято решение провести повторный матч на следующий день на том же стадионе, чтобы выявить победителя. Больше сил оказалось у наших земляков, одержавших победу с крупным счетом 5:2. Хет-триком отметился Владимир Гавриленко, по голу записали на свой счет Николай Смирнов и Георгий Макарашвили. Вымученные и измотанные, через пять дней ворошиловградские динамовцы в четвертьфинале достойно, сколько позволяло сил, сопротивлялись московским армейцам. В те послевоенные годы эта легендарная команда лейтенантов являлась ведущей командой страны: Владимир Никаноров, Всеволод Бобров, Алексей Гринин, Виктор Чистохвалов, Владимир Демин, Вячеслав Соловьев, Алексей Водягин (в недалеком будущем тренер «Трудовых резервов»). Опытные армейцы, забив четыре безответных мяча, завершили кубковое похождение ворошиловградского «Динамо». Мог бы влететь и пятый мяч,

football.lg.ua

но вратарь динамовцев Евгений Пестов в великолепном прыжке парировал пенальти. Бесспорно, уже тот факт, что динамовцы дошли до одной четвертой финала розыгрыша, — это большой успех команды.

ИТОГОВАЯ ТАБЛИЦА
Чемпионат СССР 1947 года, вторая группа. Украинская зона.

М	КОМАНДЫ	И	В	Н	П	Мячи	О
1	**«Локомотив»** *Харьков*	24	19	4	1	60-22	42
2	**«Шахтер»** *Сталино*	24	15	4	5	48-19	34
3	**«Пищевик»** *Одесса*	24	14	5	5	45-21	33
4	**«Сталь»** *Днепропетровск*	24	11	8	5	55-35	30
5	**ОДО** *Киев*	24	13	1	10	56-34	27
6	**«Спартак»** *Львов*	24	11	4	9	47-41	26
7	**«Спартак»** *Херсон*	24	11	3	10	40-46	25
8	**«Спартак»** *Ужгород*	24	9	3	12	42-41	21
9	**«Дзержинец»** *Харьков*	24	9	3	12	40-46	21
10	**«Судостроитель»** *Николаев*	24	7	5	12	35-53	19
11	**«ДИНАМО»** *Ворошиловград*	24	5	4	15	32-55	14
12	**«Большевик»** *Запорожье*	24	5	1	18	25-72	11
13	**«Динамо»** *Кишинев*	24	2	5	17	21-61	9

«ДИНАМО»
1947 год

№	Дата	Соперник	Дома	Выезд	Голы «Динамо» — *соперников*
1	16.05	**«Сталь»** *Дп*		0:3	— *Ильицкий-2, Фатовенко*
2	18.05	**«Сталь»** *Дп*		0:0	
3	25.05	**«Большевик»** *Зп*		2:1	**Гавриленко-пен, Абрамов** — *Мозолевский-пен*
4	27.05	**«Большевик»** *Зп*		2:2	**Макарашвили, Карпейчик** — *Мозолевский-2(оба-пен)*
5	08.06	**«Локомотив»** *Хр*	0:1		— *Головин*
6	10.06	**«Локомотив»** *Хр*	2:3		**?**
7	20.07	**ОДО** *Киев*	2:0		**Гавриленко, Макарашвили**
8	22.07	**ОДО** *Киев*	1:2		**?**
9	27.07	**«Дзержинец»** *Хр*	4:0		**...,Карпейчик, Гавриленко, Макарашвили**

football.lg.ua

10	29.07	**«Дзержинец»** *Хр*	1:4		**Гавриленко** – ?
11	03.08	**«Спартак»** *Уж*	1:5		**Макарашвили-пен** – *Товт,...?*
12	05.08	**«Спартак»** *Уж*	3:1		**Гавриленко-3** – *Товт-пен*
13	10.08	**«Пищевик»** *Од*		0:5	– *Шумилов-2, Чубинский, Поварчук, Черкасский*
14	12.08	**«Пищевик»** *Од*		1:1	? – *Черкасский*
15	19.08	**«Судостроитель»**		1:5	**Гавриленко** – *М.Михайлов-3, Киричков, Деркаченко*
16	21.08	**«Судостроитель»**		1:1	**Карпейчик** – *Пастов-пен*
17	24.08	**«Спартак»** *Хс*		0:3	– *А.Левченко, Гончаров, Рыжиков*
18	26.08	**«Спартак»** *Хс*		0:3	– *Рыжиков-2, Гончаров*
19	05.09	**«Динамо»** *Ки*		1:2	**Аркадов** – *Муравицкий, Корнилов*
20	07.09	**«Динамо»** *Ки*		2:3	**Макарашвили, Гавриленко** – *Корнилов, Виверовский, Драганов*
21	14.09	**«Шахтер»** *Ст*	1:2		? – *Ермилов, Буянов*
22	16.09	**«Шахтер»** *Ст*	1:2		**Макарашвили** – *Рязанцев, Буянов*
23	21.09	**«Спартак»** *Лв*	4:2		?
24	23.09	**«Спартак»** *Лв*	2:4		?

football.lg.ua

Неизвестны авторы 12 голов из 32: Гавриленко – 9, Макарашвили – 6, Карпейчик – 3, Аркадов, Абрамов.

Состав «Динамо»: Е.Пестов, З.Гершин, Н.Красюк, М.Абрамов, С.Тонис, Г.Макарашвили (капитан), В.Котеленец, П.Карпейчик, Н.Смирнов, В.Гавриленко, Л.Шубин, А.Алпатов, А.Руденко, Г.Топорков, Ф.Карпов, С.Клугер, С.Чирчиян, И.Ховжун, В.Аркадов, А.Дураков.

Старший тренер – И.А.Натаров. Тренер – Н.Красюк.

ИТОГОВАЯ ТАБЛИЦА

Чемпионат СССР 1947 года, вторая группа. Украинская зона.

М	Украинская зона	1	2	3	4	5	6	7	8	9	10	11	12	13	В	Н	П	Мячи	О
1	«Локомотив» *Харьков*		0:0	2:0	2:2	3:0	1:0	3:0	1:1	5:3	4:1	1:0	7:0	2:2	19	4	1	60-22	42
2	«Шахтер» *Сталино*	1:2		1:0	1:1	3:1	5:0	4:0	1:2	1:2	1:1	2:1	4:1	2:0	15	4	5	48-19	34
3	«Пищевик» *Одесса*	3:1	1:0		3:1	1:0	1:1	3:0	1:1	2:1	2:2	5:0	5:1	1:0	14	5	5	45-21	33
4	«Сталь» *Дп*	1:3	0:4	0:2		1:1	0:2	2:2	3:1	6:2	4:0	3:0	3:2	2:2	11	8	5	55-35	30
5	ОДО *Киев*	1:3	0:1	1:0	0:3		4:2	5:0	0:3	2:1	1:0	0:2	2:1	3:1	13	1	10	56-34	27
6	«Спартак» *Львов*	2:4	2:0	3:1	1:1	2:0		2:3	0:2	2:2	3:1	2:4	3:0	5:1	11	4	9	47-41	26
7	«Спартак» *Херсон*	1:3	0:4	0:1	1:3	2:1	1:1		0:5	3:2	1:0	3:0	4:0	1:0	11	3	10	40-46	25
8	«Спартак» *Ужгород*	1:4	0:2	4:1	0:3	1:6	0:1	1:2		0:1	1:3	5:1	0:2	2:0	9	3	12	42-41	21
9	«Дзержинец» *Харьков*	0:1	0:2	0:1	2:2	1:4	5:3	4:0	4:1		2:0	0:4	2:3	2:0	9	3	12	40-46	21
10	«Судостроитель» *Нл*	1:2	2:4	1:1	1:3	0:10	2:1	1:1	1:5	1:2		5:1	2:0	2:1	7	5	12	35-53	19
11	«ДИНАМО» *Врш*	2:3	1:2	1:1	0:0	1:2	2:4	0:3	3:1	1:4	1:1		2:1	1:2	5	4	15	32-55	14
12	«Большевик» *Зп*	0:1	1:2	0:4	1:6	1:6	1:3	0:7	0:4	2:0	1:2	2:2		3:0	5	1	18	25-72	11
13	«Динамо» *Кишинев*	0:2	1:1	0:4	2:4	1:6	0:2	1:5	1:1	1:1	1:5	3:2	1:2		2	5	17	21-61	9

football.ua

АЛЕКСАНДР АФАНАСЬЕВИЧ АЛПАТОВ

Родился 7 марта 1927 года в Луганске. Воспитанник луганского футбола. Мастер спорта СССР. Бронзовый призер чемпионата СССР 1951 года. Амплуа – полузащитник (нападающий). Входил в список 33-х лучших футболистов страны. Выступал в командах: юношеская команда «Дзержинец» Ворошиловград (1943-1946), «Динамо» Ворошиловград (1947-1949), «Спартак» Киев (1949), «Динамо» Киев (1950), «Шахтер» Сталино (1951-1959). Очень подвижный, скоростной футболист. Владел хорошей техникой. Добился больших успехов, выступая за «Шахтер» Сталино. На тренерской работе с 1960 года. Тренировал «Шахтер» Горловка (1960-1962, 1976), «Химик» Северодонецк (1963-1964), «Заря» Луганск (1964), «Строитель» Полтава (1967-1970), «Локомотив» Мариуполь (1975). С 1974 по 1986 год работал председателем федерации футбола г. Донецк. Умер 10 октября 2006 года.

1948 ГОД

Перед чемпионатом наши земляки принимали участие в розыгрыше Кубка Центрального Совета спортобщества «Динамо». В первом матче, состоявшийся 9 мая в Ворошиловграде, динамовцы принимали одноклубников из Днепропетровска. С внушительным крупным счетом 8:0 побе-

football.lg.ua

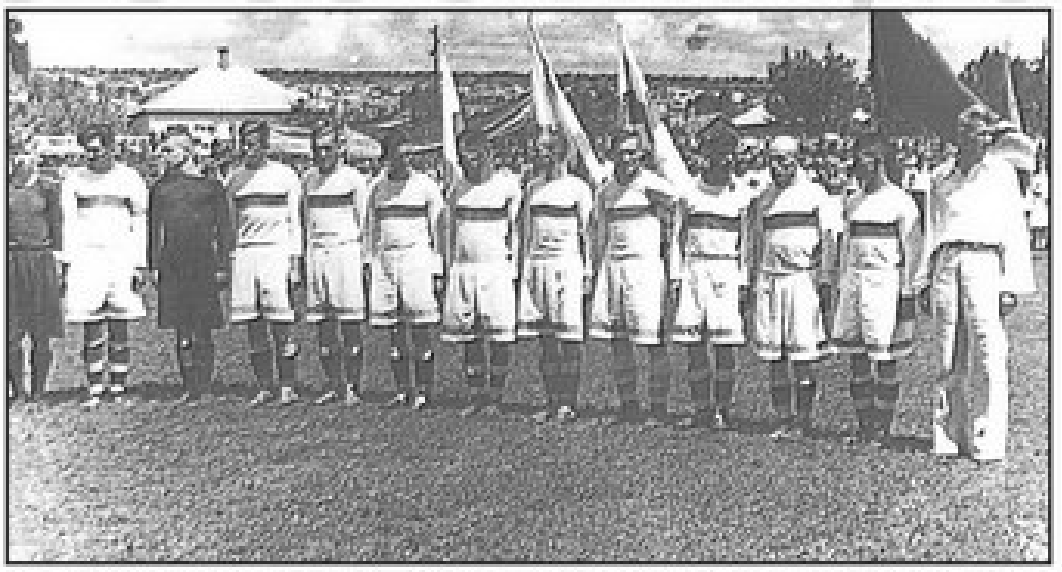

«Динамо» Ворошиловград, 1948 г. Капитан Георгий Макарашвили.

ду одержали хозяева поля. По два мяча провели Макарашвили и Алпатов, по разу отличились Карпейчик, Смирнов, Топорков, Тимченко. В следующем матче в 1/8 финала динамовцы взяли верх над сумскими футболистами со счетом 3:0. Упорным выдался четвертьфинальный поединок. Проигрывая со счетом 0:2, ворошиловградцы нашли в себе силы и свели матч в боевую ничью – 3:3. На следующий день было принято решение матч переиграть и выявить сильнейшего. «Динамо» одержало победу с минимальным счетом 2:1. В полуфинале динамовцев ждали одноклубники из Харькова. Сильная харьковская команда не сумела ничего противопоставить ворошиловградцам. Матч завершился уверенной победой наших земляков со счетом 3:1. Обыграв 13 июня луцких одноклубников со счетом 5:2, ворошиловградцы завоевали Кубок Центрального Совета спортобщества «Динамо». В финале дважды отличился капитан победителей Георгий Макарашвили.

В 1948 году в первенстве страны вместе с динамовцами выступал еще один представитель области – кадиевский «Шахтер». Украинские команды второй группы были разделены на две подгруппы. Наши земляки играли в подгруппе «А».

Начали сезон динамовцы довольно удачно – с двух домашних побед. В красивом стиле были переиграны харьковский «Дзержинец» – 2:1 (отличились Макарашвили, Бояджан) и краматорский «Авангард» – 5:3 (Карпейчик-3, Топорков, Карпов). Но первые выездные матчи обернулись полным провалом. Наши земляки дважды проиграли с крупным счетом. Сначала запорожский «Локомотив» вколотил пяток мячей, на что наши земляки ответили только двумя. Затем подсластили пилюлю футболисты днепропетровской «Стали», выигравшие у ворошиловградцев со счетом 4:1. Эти матчи выявили слабые стороны команды. Выступая на родном стадионе 29 июня, «Динамо» пришлось реабилитироваться в матче с соседским кадиевским «Шахтером». Реабилитация прошла успешно. Хозяева поля нанесли горнякам поражение со счетом 4:1 (Макарашвили, Топорков-пен, Бояджан-2). Спустя неделю неуступчивый сталинский «Шахтер» одерживает победу с минимальным счетом 2:1 у «Динамо». Причем в этом интереснейшем матче было зафиксировано два автогола, по одному на команду, как говорится, свой среди чужих. Далее на нашу команду напала ничейная лихорадка. В последующих восьми встречах динамовцы с соперниками шесть раз свели матч вничью. В двух остальных одержали по одной победе и поражению.

Остросюжетным выдался заключительным матч первенства страны ворошиловградского «Динамо», соперником которого был непримиримый сталинский «Шахтер». Ведя матч с крупным счетом 3:0 (отличились Пуш-

football.lg.ua

карский, Алпатов, Топорков), наши земляки в течение трех минут умудрились пропустить такое же количество мячей. Боевая ничья – 3:3.

В общей сложности ворошиловградская команда «Динамо» все игры провела неплохо, но основной недостаток заключался в том, что во встречах с сильными соперниками – лидерами розыгрыша – харьковской, днепропетровской, сталинской командами – ворошиловградцы выступали достойно, а со слабыми командами – не лучшим образом. Ворошиловградские динамовцы были явно сильнее тех же харьковских дзержинцев и того же краматорского «Авангарда», но в играх с этими коллективами не досчитались очков, что, естественно, сказалось в итоге. Динамовцы расположились по центру турнирной таблицы, заняв четвертое место среди восьми участников. Проведенные встречи чемпионата показали возросшую силу ворошиловградцев. Тому подтверждение неплохие выступления на своем поле, в которых команда не потерпела ни одного поражения. По сравнению с прошлым сезоном состав команды изменился. Динамовцев покинул ее лучший снайпер Владимир Гавриленко. Вместо него в нападении выделялся своими скоростными действиями Сергей Бояджан, перешедший из Донецка. Раскрылся атакующий талант напористого центрфорварда Георгия Макарашвили. Динамовцы в течение сезона провели в ворота своих соперников 30 мячей, что считается довольно неплохим результатом. Вместе с опытным голкипером Евгением Пестовым точили свое мастерство юные стражи ворот Владимир Сухинин и Александр Руденко. Пришлись ко двору из Грузии Александр Ломиашвили и Николай Сихарулидзе. Завершил свою карьеру опытнейший защитник Николай Красюк, выступавший еще в довоенном ворошиловградском «Дзержинце». В защитных порядках выделялись местные молодые футболисты, такие как Николай Смирнов, Михаил Абрамов, Зиновий Гершин.

football.lg.ua

Во второй группе чемпионата Украины после долгого перерыва выступал ворошиловградский «Дзержинец». В турнире, проходившем с 4 июля по 28 сентября, приняли участие более 80-ти команд. Команды были разбиты по десять зон, победители которых составили две полуфинальные подгруппы. «Дзержинец» выступал в четвертой зоне, где также участвовали харьковское «Торпедо», ворошиловская «Сталь», краснолучский «Шахтер» и рубежанский «Химик». Победителем стали харьковские торпедовцы, набравшие в итоге восемь очков. Ворошиловградский «Дзержинец» выступил довольно скромно и расположился на третьем месте из пяти участников. Была одержана единственная победа со счетом 8:2 над рубежанским «Химиком». С таким же редким счетом ворошиловградцы проиграли победителям зоны и уступили в напряженной борьбе ворошиловской «Стали» с минимальным счетом 1:2.

ИТОГОВАЯ ТАБЛИЦА

Чемпионат СССР 1948 года, вторая группа. Украинская зона.

М	КОМАНДЫ	И	В	Н	П	Мячи	О
1	**«Локомотив»** *Харьков*	14	8	5	1	40-10	21
2	**«Сталь»** *Днепропетровск*	14	9	2	3	34-24	20
3	**«Шахтер»** *Сталино*	14	8	3	3	33-15	19
4	**«ДИНАМО»** *Ворошиловград*	14	4	6	4	30-29	14
5	**«Локомотив»** *Запорожье*	14	4	3	7	22-30	11
6	**«Авангард»** *Краматорск*	14	3	4	7	23-40	10
7	**«Дзержинец»** *Харьков*	14	4	1	9	16-37	9
8	**«Шахтер»** *Кадиевка*	14	3	2	9	16-29	8

«ДИНАМО»

1948 год

№	Дата	Соперник	Дома	Выезд	Голы «Динамо» – *соперников*
		Первый круг			
1	06.06	**«Дзержинец»** *Хр*	2:1		**Макарашвили, Бояджан – ?**
2	10.06	**«Авангард»** *Крм*	5:3		**Карпейчик-3, Топорков, Карпов – ?**
3	20.06	**«Локомотив»** *Зп*		2:5	**Тимченко, Карпейчик** – *Куц-3(1-пен), Кикнадзе-пен, Тимченко, в свои ворота*
4	24.06	**«Сталь»** *Дп*		1:4	**Макарашвили** – *Мушта-2, Яновский, Третьяков*
5	29.06	**«Шахтер»** *Кд*	4:1		**Макарашвили, Топорков-пен, Бояджан-2 – ?**
6	04.07	**«Шахтер»** *Ст*		1:2	**Брюшин, в свои ворота** – *Н.Смирнов, в свои ворота, Ермилов-пен*
7	10.07	**«Локомотив»** *Хр*	2:2		**Макарашвили, Топорков-пен – ?**
		Второй круг			
8	18.07	**«Дзержинец»** *Хр*		0:1	– *Покровский*

football.lg.ua

9	22.07	**«Авангард»** *Крм*		2:2	?
10	01.08	**«Локомотив»** *Зп*	4:1		**Карпов, Пушкарский, Топорков-пен, Сихарулидзе** – *Кущ*
11	05.08	**«Сталь»** *Дп*	1:1		**Сихарулидзе** – *Третьяков*
12	10.08	**«Локомотив»** *Хр*		1:1	**Макарашвили** – *Рогозянский*
13	15.08	**«Шахтер»** *Кд*		2:2	?
14	22.08	**«Шахтер»** *Ст*	3:3		**Пушкарский, Алпатов, Топорков** – *?*

Не известны авторы 4 голов из 30. Остальные распределились так: Макарашвили, Топорков по 5 забитых мячей, Карпейчик – 4, Бояджан – 3, Карпов, Пушкарский, Сихарулидзе по 2, Тимченко, Алпатов по одному. Один мяч в свои ворота провел В.Брюшин «Шахтер» Сталино.

Состав «Динамо»: Е.Пестов, З.Гершин, М.Абрамов, С.Тонис, Г.Макарашвили (капитан), П.Карпейчик, Н.Смирнов, Л.Шубин, А.Алпатов, А.Руденко, Г.Топорков, А.Тимченко, С.Бояджан, Ф.Карпов, А.Пушкарский, С.Клугер, С.Чирчиян, В.Сухинин, И.Ховжун, А.Ломиашвили, Н.Сихарулидзе.

Старший тренер – И.А.Натаров.

ИТОГОВАЯ ТАБЛИЦА

Чемпионат СССР 1948 года, вторая группа. Украинская зона.

м	КОМАНДЫ	1	2	3	4	5	6	7	8	В	Н	П	Мячи	О
1	**«Локомотив»** *Харьков*		3:1	0:1	1:1	2:0	9:0	8:1	2:0	8	5	1	40-10	21
2	**«Сталь»** *Дп*	0:6		2:1	4:1	4:2	5:3	2:2	4:0	9	2	3	34-24	20
3	**«Шахтер»** *Сталино*	2:2	2:1		2:1	4:1	4:1	6:0	3:0	8	3	3	33-15	19
4	**«ДИНАМО»** *Ворошиловград*	2:2	1:1	3:3		4:1	5:3	2:1	4:1	4	6	4	30-29	14
5	**«Локомотив»** *Запорожье*	1:1	1:0	2:1	5:2		1:1	3:2	2:2	4	3	7	22-30	11
6	**«Авангард»** *Краматорск*	1:1	1:3	1:1	2:2	3:2		1:2	3:1	3	4	7	23-40	10
7	**«Дзержинец»** *Харьков*	0:2	1:4	1:0	1:0	3:1	1:2		1:4	4	1	9	16-37	9
8	**«Шахтер»** *Кадиевка*	0:1	1:2	0:3	2:2	0:1	3:1	2:0		3	2	9	16-27	8

football.lg.ua

ЛЕГЕНДЫ ЛУГАНСКОГО ФУТБОЛА

НИКОЛАЙ ПАВЛОВИЧ СМИРНОВ

Родился в 1922 году. Амплуа – защитник. Участник Великой Отечественной войны. Серебряный призер чемпионата Украины 1946 и 1950 годов. Четвертьфинлист Кубка СССР 1947 года. Выступал в командах «Динамо» Ворошиловград (1946-1949), «Трудовые резервы» Ворошиловград (1950-1951, 1957), «Дзержинец» Ворошиловград (1952-1953), «Авангард» Ворошиловград (1954-1956). Капитан «Трудовых резервов». Легендарная личность. Высочайшего класса футболист, грамотный, надежный защитник. Его практически невозможно было пройти. Умело разрушал атакующие действия соперников. Четко исполнял одиннадцатиметровые удары. Единственный игрок, выступавший в составе в двух разных команд «Трудовые резервы». После игровой карьеры перешел на судейскую работу. Обслуживал матчи чемпионата Украины и СССР. Являлся судьей всесоюзной категории. Работал заведующим отделом областного совета общества «Авангард». Проживал в Ворошиловграде. Умер в 1997 году.

1949 ГОД

В 1949 году во второй группе стали выступать два коллектива – «Динамо» и «Трудовые резервы». Но особой конкуренции между земляками не получилось – сезон явно не удался динамовцам, которые заняли последнее место. Лучшей командой области стал коллектив «Трудовые резервы», образованный годом раньше благодаря партийным работникам, а именно начальником Ворошиловградского облуправления «Трудовых резервов» Иваном Кузьмичем Ломакиным. По его инициативе в 1948 году было принято решение обкома партии о привлечении всех лучших областных футболистов в «Трудовые резервы». Первым тренером в созданной команде стал известный по выступлениям в довоенном «Дзержинце» Михаил Ефремович Сухарев. Руководимая им молодая команда заняла достойное второе место на всесоюзном первенстве ДСО «Трудовые резервы», проходившем в Ростове. В 1949 году «Трудовые резервы» тренировали молодые специалисты, а именно бывший тренер волгоградского «Трактора» Алексей Андреевич Сотников и выпускник

football.lg.ua

института им.Лесгафта Н.Бастиян. По итогам сезона два наших коллектива «Динамо» и «Трудовые резервыв» сыграли откровенно слабо. Если «Трудовые резервы» являлись новичком турнира, в составе которых были довольно много молодых неопытных футболистов, то удручающее выступление «Динамо», костяк которого составляли проверенные и не один год выступавшие на таком уровне футболисты, просто не поддаются объяснениям. В личном споре между двумя ворошиловградскими командами дважды победили «Трудовые резервы», переиграв динамовцев со счетом 4:1 и 2:1. После этого сезона «Динамо» прекратило свое существование, а «Трудовые резервы» после реорганизации чемпионата стали выступать в первенстве республики.

ИТОГОВАЯ ТАБЛИЦА

Чемпионат СССР 1949 года, вторая группа. Украинская зона.

М	КОМАНДЫ	И	В	Н	П	Мячи	О
1	**«Пищевик»** *Одесса*	34	23	4	7	81-36	50
2	**«Спартак»** *Львов*	34	22	5	7	77-44	49
3	**ДО** *Киев*	34	20	8	6	93-34	48
4	**«Спартак»** *Ужгород*	34	21	6	7	76-31	48
5	**«Большевик»** *Мукачево*	34	21	5	8	72-38	47
6	**«Дзержинец»** *Харьков*	34	16	7	11	50-41	39
7	**«Судостроитель»** *Николаев*	34	12	13	9	40-36	37
8	**«Спартак»** *Херсон*	34	15	6	13	61-51	36
9	**«Металлург»** *Днепропетровск*	34	16	4	14	55-58	36
10	**«Спартак»** *Киев*	34	11	8	15	45-60	30
11	**«Авангард»** *Краматорск*	34	12	6	16	51-70	30
12	**«Торпедо»** *Харьков*	34	10	7	17	41-79	27
13	**«Динамо»** *Черновцы*	34	8	10	16	39-52	26
14	**«Шахтер»** *Кадиевка*	34	9	6	19	40-58	24
15	**«ТРУДОВЫЕ РЕЗЕРВЫ»** *Ворошиловград*	34	9	6	19	44-59	24
16	**«Локомотив»** *Запорожье*	34	7	7	20	46-61	21
17	**ДО** *Львов*	34	7	6	21	37-90	20
18	**«ДИНАМО»** *Ворошиловград*	34	5	9	20	37-78	19

football.lg.ua

«ДИНАМО»
1949 год

№	Дата	Соперник	Дома	Выезд	Голы «Динамо» – *соперников*
1	15.05	**«Судостроитель»**	1:0		**Смирнов-пен**
2	17.05	**«Судостроитель»**	2:0		?
3	22.05	**«Дзержинец»** *Хр*	1:1		**Пуценко** – ?...-пен
4	24.05	**«Дзержинец»** *Хр*	1:2		**Макарашвили-пен** – ?
5	29.05	**«Трудовые резервы»**		1:4	**Пуценко** – *Иваненко-2, Бояджан, Давыденко*
6	31.05	**«Трудовые резервы»**		1:2	**Пуценко** – ?..., *Волоскин*
7	05.06	**ДО** *Киев*	1:1		**Карпейчик** – ?
8	07.06	**ДО** *Киев*	0:3		– ?
9	12.06	**«Динамо»** *Чц*		0:0	
10	14.06	**«Динамо»** *Чц*		1:0	**Финенко**
11	19.06	**«Пищевик»** *Од*		1:4	**Клугер** – *Рязанцев, Трубников, Ильченко, Черкасский*
12	21.06	**«Пищевик»** *Од*		1:1	?
13	26.06	**«Спартак»** *Лв*		0:3	– *Сазонов-2, Овсик*
14	28.06	**«Спартак»** *Лв*		1:3	? – *Гавриленко, Турко, Сазонов*
15	03.07	**«Спартак»** *Хс*	3:3		**Финенко, Чирчиян, Макарашвили** – *Афанасьев, Здор, Оторвин*
16	05.07	**«Спартак»** *Хс*	2:0		**Карпейчик, Клугер**
17	10.07	**«Металлург»** *Дп*		1:6	**Финенко** – ?
18	12.07	**«Металлург»** *Дп*		0:0	
19	17.07	**«Большевик»**	4:2		**Топорков, Клугер-2, Макарашвили-пен** – *Грубчак-2 (1-пен)*
20	19.07	**«Большевик»**	0:6		– *Грубчак-3, Гайлик-2, Зубак*
21	24.07	**«Авангард»** *Крм*		2:3	?
22	26.07	**«Авангард»** *Крм*		1:2	? – *Сидюк, Печеный*
23	31.07	**«Спартак»** *Уж*		1:1	? – *Касони*
24	02.08	**«Спартак»** *Уж*		1:3	? – *Кеслер-3*

football.lg.ua

25	07.08	**«Шахтер»** *Кд*		0:3	**– ?**
26	09.08	**«Шахтер»** *Кд*		2:2	**?**
27	14.08	**«Локомотив»** *Зп*		0:4	*– Кикнадзе-2, Пономарев, Фень*
28	16.08	**«Локомотив»** *Зп*		0:2	*– Кикнадзе, Есечко*
29	21.08	**«Торпедо»** *Хр*	1:5		?
32	23.08	**«Торпедо»** *Хр*	1:4		?
31	28.08	**«Спартак»** *К*	-:+(1:1)		?
32	30.08	**«Спартак»** *К*	-:+(1:1)		**Алпатов**
33	04.09	**ДО** *Лв*	2:2		?
34	06.09	**ДО** *Лв*	2:4		?

Известны авторы 17 голов из 35: Клугер – 4, Макарашвили, Пуценко, Финенко по 3, Карпейчик – 2, Смирнов, Чирчиян, Топорков – по одному.

Состав «Динамо»: Е.Пестов, З.Гершин, М.Абрамов, С.Тонис, В.Аркадов, Ф.Карпов, А.Третьяков, Г.Макарашвили, П.Карпейчик, Н.Смирнов, Л.Шубин, А.Алпатов, А.Руденко, Г.Топорков (капитан), А.Тимченко, А.Пушкарский, С.Клугер, В.Пуценко, С.Чирчиян, И.Ховжун, А.Ломиашвили, С.Букаев, А.Мочалов, Н.Сихарулидзе, Финенко, Мирошниченко, Коновалов.

Старший тренер – Александр Трифонович Шевцов (1911 г.р.).

«ТРУДОВЫЕ РЕЗЕРВЫ»

1949 год

football.lg.ua

№	Дата	Соперник	Дома	Выезд	Голы «Трудовых резервов» – *соперников*
1	15.05	**«Дзержинец»** *Хр*		2:1	**?**
2	17.05	**«Дзержинец»** *Хр*		1:5	**?**
3	22.05	**«Авангард»** *Крм*		5:0	**Иваненко-2,...**
4	24.05	**«Авангард»** *Крм*		3:0	**Иваненко,...**
5	29.05	**«Динамо»** *Врш*	4:1		**Бояджан, Давиденко, Иваненко-2** – *Пуценко*
6	31.05	**«Динамо»** *Врш*	2:1		**Волоскин,...?** – *Пуценко*
7	05.06	**«Спартак»** *Уж*		0:3	*– Касони, Андраши, Кеслер*
8	07.06	**«Спартак»** *Уж*		1:3	**?** – *Андраши,...?*
9	12.06	**ДО** *Киев*		0:5	– ?
10	14.06	**ДО** *Киев*		0:3	– ?

11	19.06	**«Шахтер»** *Кд*	2:1		**Саньков, Бояджан** – *Захарченко*
12	21.06	**«Шахтер»** *Кд*	2:2		**Давиденко-2** – *Поросенков, Несмеха-пен*
13	26.06	**«Динамо»** *Чц*	1:2		**?**
14	28.06	**«Динамо»** *Чц*	2:1		**?**
15	03.07	**«Локомотив»** *Зп*		0:1	– *Пономарев*
16	05.07	**«Локомотив»** *Зп*		0:1	– *Кикнадзе*
17	10.07	**«Пищевик»** *Од*	2:1		**Бояджан, Давиденко** – *Черкасский*
18	12.07	**«Пищевик»** *Од*	1:5		**Саньков** – *Кудыменко-3, Спивак-2*
19	17.07	**«Торпедо»** *Хр*		2:2	**Саньков-2** – ?
20	19.07	**«Торпедо»** *Хр*		0:0	
21	24.07	**«Спартак»** *Лв*	3:5		**Саньков, Давиденко, Иваненко** – ?
22	26.07	**«Спартак»** *Лв*	0:3		– ?
23	31.07	**«Спартак»** *К*	1:1		**Богателло** – ?
24	02.08	**«Спартак»** *К*	1:0		**Сухарев**
25	07.08	**«Спартак»** *Хр*		1:3	?
26	09.08	**«Спартак»** *Хр*		1:3	?
27	14.08	**ДО** *Лв*	4:4		**Иваненко,...?** – ?
28	16.08	**ДО** *Лв*	0:1		– ?
29	21.08	**«Металлург»** *Дп*	1:2		?
30	23.08	**«Металлург»** *Дп*	0:1		– *Бобошко И.*
31	28.08	**«Судостроитель»**		1:1	**?** – *Борисов*
32	30.08	**«Судостроитель»**		0:3	– *И.Воробьев-2, Харитиди*
33	04.09	**«Большевик»**		0:2	– ?
34	06.09	**«Большевик»**		1:2	**?** – *Брижак, Гайлик*

Известны авторы 23 голов из 44: Иваненко – 7, Саньков, Давиденко – по 5, Бояджан – 3, Сухарев, Богателло, Волоскин – по одному.

Состав «Трудовых резервов»: В.Маркания, В.Сухинин, М.Сухарев (капитан), Г.Сизов, О.Кинцурейшвили, И.Иваненко, Н.Замула, И.Саньков, С.Бояджан, Н.Богателло, Е.Давиденко, А.Костенко, С.Завидонов, И.Макаров, К.Костюков, А.Кушнарев, Н.Нагиба, А.Лохов, Лучек, Волоскин, Семоков, Стардуб.

Тренеры – Н.Бастиян и Алексей Сотников.

football.lg.ua

ИТОГОВАЯ ТАБЛИЦА
Чемпионат СССР 1949 года, вторая группа.
Украинская зона.

М	1949 год. Украинская зона.	1	2	3	4	5	6	7	8	9	10	11	12	13	14	15	16	17	18	В	Н	П	Мячи	О
1	«Пищевик» *Одесса*		4:0	2:0	0:0	4:0	1:0	1:0	3:2	0:1	2:1	3:1	4:1	1:2	2:1	1:2	0:8	7:2	4:1	23	4	7	81- 36	50
2	«Спартак» *Львов*	2:4		1:0	2:3	4:0	4:2	4:2	2:0	1:1	3:2	0:1	4:0	1:1	2:1	5:3	2:0	2:1	3:0	22	5	7	77-44	49
3	ДО *Киев*	2:0	1:2		2:1	1:1	1:1	2:1	1:3	2:0	2:2	2:2	3:0	0:1	8:0	3:0	4:0	12:0	1:1	20	8	6	93-34	48
4	«Спартак» *Ужгород*	2:0	2:3	4:2		2:0	1:2	1:1	2:2	2:3	7:0	1:0	0:0	1:0	0:1	3:0	1:1	4:1	1:1	21	6	7	76-31	48
5	«Большевик» *Мукачево*	1:1	1:2	2:2	3:1		3:0	2:2	1:0	1:4	1:1	4:0	5:1	2:1	3:0	2:0	1:0	3:0	2:4	21	5	8	72-38	47
6	«Дзержинец» *Харьков*	1:2	4:1	1:1	0:3	1:3		0:1	1:0	1:2	1:0	2:2	4:1	1:1	1:0	1:2	0:0	1:0	1:1	16	7	11	50-41	39
7	«Судостроитель» *Николаев*	1:0	1:1	2:2	1:0	1:0	2:1		1:0	1:2	0:0	1:1	1:1	1:2	1:1	1:1	2:1	2:2	0:1	12	13	9	40-36	37
8	«Спартак» *Херсон*	0:1	1:0*	2:4	0:4	3:1	0:2	0:0		1:0	2:1	2:1	8:0	1:1	2:1	3:1	4:3	2:2	3:3	15	6	13	61-51	36
9	«Металлург» *Днепропетровск*	0:7	3:0	1:5	1:3	1:6	0:1	2:0	1:3		2:4	1:3	5:1	3:2	2:1	2:1	0:0	1:0	6:1	16	4	14	54-56	36
10	«Спартак» *Киев*	0:0	1:6	0:2	0:3	1:5	1:3	2:0	1:0	1:0		4:1	1:1	1:2	3:0	1:1	3:3	3:0	+:-	11	8	15	43-57	30
11	«Авангард» *Краматорск*	0:4	2:4	0:3	1:4	0:2	1:3	1:2	2:2	+:-	2:1		5:0	3:3	2:1	0:5	5:2	0:2	3:2	12	6	16	49-69	30
12	«Торпедо» *Харьков*	0:2	0:4	0:5	1:5	0:4	0:1	0:1	4:2	2:1	2:1	1:2		2:1	1:3	2:2	4:1	1:0	4:1	10	7	17	41-79	27
13	«Динамо» *Черновцы*	1:3	1:3	1:3	0:1	0:1	0:2	1:1	2:1	1:1	2:2	0:1	1:1		0:2	2:1	1:2	1:1	0:0	8	10	16	39-52	26
14	«Шахтер» *Кадиевка*	1:3	0:0	2:4	0:2	0:1	2:0	1:2	0:2	3:2	0:1	1:1	0:1	1:2		1:2	3:1	2:1	3:0	9	6	19	40-58	24
15	«ТРУДОВЫЕ РЕЗЕРВЫ» *Вруи*	1:5	0:3	0:5	1:3	1:2	1:5	0:3	1:3	0:1	1:0	3:0	0:0	2:1	2:2		0:1	4:4	4:1	9	6	19	44-69	24
16	«Локомотив» *Запорожье*	1:3	0:0	1:2	1:2	0:2	2:3	1:1	1:4	1:3	0:2	0:2	1:1	5:0	1:3	1:0		0:1	4:0	7	7	20	46-61	21
17	ДО *Львов*	0:6	1:3	0:3	0:4	0:1	1:1	0:4	1:3	1:2	3:2	3:2	0:3	0:5	1:1	1:0	2:1		2:2	7	7	20	37-90	21
18	«ДИНАМО» *Ворошиловград*	1:1	1:3	0:3	1:3	0:6	1:2	2:0	2:0	0:0	-:+	1:2	1:5	1:0	2:2	1:2	0:2	2:4		5	9	20	35-76	19

* Матч состоялся в Киеве.

Результаты матчей «Спартак» Киев – «Динамо» Ворошиловград 1:1, 1:1 аннулированы.

Результат матча «Авангард» Краматорск – «Металлург» Днепропетровск 2:1 аннулирован (не окончен).

ЛЕГЕНДЫ ЛУГАНСКОГО ФУТБОЛА

СЕРГЕЙ ФЕДОРОВИЧ ЗАВИДОНОВ

Родился 8 октября 1916 года в Кунцевском районе Московской области. Амплуа – защитник. Обладатель Кубка СССР 1936 года. Серебряный призер чемпионата Украины 1950 года. Победитель всесоюзного ДСО «Шахтер» 1954 года. Выступал за команды: «Локомотив» Москва (1936-1941, 1946), «Локомотив» Смоленск (1937), ОДО Киев (1946-1947), «Трудовые резервы» Москва (1948), «Трудовые резервы» Ворошиловград (1948-1952), «Шахтер» Ворошиловград (1954). Участник Великой Отечественной войны. Окончил Сталинскую высшую школу тренеров. Судья республиканской категории. Работал детским тренером в школе подготовки «Трудовые резервы». Незаурядная личность. Стоял у истоков зарождения команды «Трудовые резервы».

1950 ГОД

После распада динамовцы чуть ли не всем составом выступали в рядах «Трудовых резервов», что, естественно, успешно сказалось на силе ворошиловградской команды. Любители футбола в нашей республике были просто ошеломлены мощным рывком, который продемонстрировали луганские «Трудовые резервы», едва получив право оспаривать звание чемпиона Украины. Прозвище «дерзкой команды» сразу же закрепилось за коллективом наших земляков. Состав укрепился вратарями Владимиром Сухиным и Александром Руденко, защитниками Николаем Смирновым, Александром Пушкарским, игроками средней линии и атаки Петром Карпейчиком, Людвигом Шубиным и Георгием Макарашвили. «Трудовые резервы» с первых туров захватили лидерство в третьей зоне чемпионата Украины и уверенно стали победителями зональных соревнований. Были повержены соперник за соперником, первое поражение потерпели лишь в 11 туре (!), до этого сыграв четырежды вничью. Всегда целеустремленная, а главное, стабильная игра луганчан вызывала всеобщее уважение. Игровой ансамбль подобрался великолепный. На острие атак результативностью выделялся Иван Иваненко, по прозвищу «каблук», прозванный так после того, как забил мяч изящным ударом пяткой между ног не кому-нибудь, а самому прославленному

football.lg.ua

стражу ворот Олегу Макарову. В финальном турнире, проходившем в Киеве, подопечные Александра Шевцова проиграли 3 октября решающий матч ужгородскому «Спартаку», как оказалось, будущему чемпиону Украины. Дальнейшие две победы ничего решить уже не могли. Ворошиловградские «Трудовые резервы» были вынуждены довольствоваться званием вице-чемпиона республики, заняв заслуженное второе место.

Вот как об этом вспоминает судья всесоюзной категории Николай Павлович Смирнов, защитник того состава ворошиловградских «Трудовых резервов»: «Мне было приятно играть в тесном содружестве с цепким в борьбе, решительным в отборе мяча Михаилом Сухаревым, тактически грамотным и техничным Сергеем Завидоновым. Уверенная игра наших защитников хорошо сочеталась с опытом и стойкостью стража ворот Александра Руденко. Умелыми и стремительными игроками большого диапозона действий зарекомендовали себя Николай Нагиба, Александр Пушкарский, Людвиг Шубин, Алексей Лохов. Радовали острой и продуманной игрой Иван Саньков, Георгий Макарашвили, Александр Замула, Владимир Попов и другие. Результативностью и стремительными проходами на флангах отличался Иван Иваненко».

Следует отметить принципиальный и достаточно боевой матч «Трудовых резервов» и кадиевского «Шахтера», которые годом раньше вели спор во второй группе чемпионата СССР. Уже на 7-й минуте Николай Малахов «распечатал» ворота Ивана Стефанова. На 33-й минуте дальний удар Петра Карпейчика удвоил счет. Во втором тайме Александр Белых сократил счет – 2:1. Упорная победа ворошиловградцев.

football.lg.ua

ИТОГОВАЯ ТАБЛИЦА
Чемпионат Украины 1950 года, третья зона.

М	КОМАНДЫ	И	В	Н	П	Мячи	О
1.	**«ТРУДОВЫЕ РЕЗЕРВЫ»** *Ворошиловград*	18	11	4	3	35-18	26
2.	**Команда** *г.Жданова*	18	12	1	5	44-34	25
3.	**«Металлург»** *Константиновка*	18	9	5	4	30-19	23
4.	**«Металлург»** *Ворошиловск*	18	9	4	5	35-18	22
5.	**«Авангард»** *Краматорск*	18	9	4	5	35-25	22
6.	**«Шахтер»** *Кадиева*	18	6	5	7	29-32	17
7.	**«Локомотив»** *Артемовск*	18	5	4	9	21-31	14
8.	**«Торпедо»** *Харьков*	18	4	6	8	23-31	14
9.	**«Химик»** *Горловка*	18	4	1	13	16-46	9
10.	**«Шахтер»** *Рутченково*	18	2	4	12	15-29	8

«ТРУДОВЫЕ РЕЗЕРВЫ»

1950 год

№	Дата	Соперник	Дома	Выезд	Голы «Трудовых резервов»
		Первый круг			
1	02.05	команда г.Жданова	1:0		?
2	09.05	«Шахтер» *Рут*		4:1	Иваненко, Карпейчик
3	14.05	«Локомотив» *Ат*	1:1		Попов
4	21.05	«Металлург» *Вршск*		1:1	?
5	28.05	«Химик» *Грл*	3:0		Попов, Карпейчик, Иваненко
6	04.06	«Металлург» *Кн*	3:1		?
7	11.06	«Шахтер» *Кд*		2:2	Иваненко, Пушкарский
8	18.06	«Торпедо» *Хр*	4:1		?
9	25.06	«Авангард» *Крм*		2:1	?
		Второй круг			
10	09.07	«Шахтер» *Рут*	2:0		Пушкарский,...
11	13.07	команда г.Жданова		2:3	Иваненко-2
12	16.07	«Локомотив» *Ат*		3:0	Малахов, Иваненко, Буянов
13	23.07	«Металлург» *Вршск*	1:1		Малахов
14	30.07	«Химик» *Грл*		0:1	
15	06.08	«Металлург» *Кн*		1:0	?
16	13.08	«Шахтер» *Кд*	2:1		Малахов
17	20.08	«Торпедо» *Хр*		2:1	?
18	29.08	«Авангард» *Крм*	1:3		?

football.lg.ua

ИТОГОВАЯ ТАБЛИЦА

Финальный турнир (г.Киев)

М	КОМАНДЫ	И	В	Н	П	Мячи	О
1.	«Спартак» *Ужгород*	3	2	1	0	6-1	5
2.	«ТРУДОВЫЕ РЕЗЕРВЫ» *Ворошиловград*	3	2	0	1	4-5	4
3.	Дом офицеров *Киев*	3	1	1	1	4-1	3
4.	«Металлург» *Запорожье*	3	0	0	3	2-9	0

№	Дата	Соперник	г.Киев	Голы «Трудовых резервов»
1	03.09	**«Спартак»** *Уж*	0:4	
2	04.09	**Дом офицеров**	1:0	**Иваненко**
3	06.09	**«Металлург»** *Зп*	3:1	**?**

Известны авторы 18 голов из 40: Иваненко – 7, Малахов, Карпейчик – по 3, Попов, Пушкарский – по 2, Буянов – 1.

Состав «Трудовых резервов»: В.Сичковский, Н.Смирнов (капитан), Л.Шубин, Г.Сизов, О.Кинцурейшвили, Н.Малахов, Г.Макарашвили, И.Иваненко, П.Карпейчик, В.Попов, А.Пушкарский, А.Мочалов, А.Руденко, С.Завидонов, Н.Толчанников, С.Букаев, И.Макаров, А.Лохов, Н.Рябов, П.Буянов, А.Ильинов, С.Чирчиян, Н.Замула.

Старший тренер – А.Т.Шевцов.

ЛЕГЕНДЫ ЛУГАНСКОГО ФУТБОЛА

ИВАН НИКАНОРОВИЧ ИВАНЕНКО

Родился в 1923 году в Свердловске Луганской области. Кандидат в мастера спорта. Амплуа – нападающий. Серебряный призер чемпионата Украины 1950 года. Второй призер всесоюзного ДСО «Трудовые резервы» (1948). Ветеран Великой Отечественной войны. Участник Сталинградской битвы. Выступал за команды «Трудовые резервы» Ворошиловград (1948-1951). С 1946 по 1996 год проработал в системе профтехобразования. Работал заместителем начальника областного управления «Трудовых резервов». Являлся главным бомбардиром луганской команды. Игрок-звезда конца 40-х – начала 50-х годов. Его отличала высокая техника, поставленный точный удар, скорость, хороший дриблинг.

football.lg.ua

1951 ГОД

В 1951 году «Трудовые резервы» убедительно показали свое возросшее мастерство. В двух стартовых матчах были одержаны крупные победы. Сначала камня на камне ничего не оставили от енакиевского «Шахтера», затем спустя неделю еще с большим счетом была переиграна чугуевская «Искра». Две следующие выездные встречи также приносят успех ворошиловградцам. На этот раз безсильны были что-либо сделать с прекрасно набравшими форму «Трудовыми резервами»

ждановский «Металлург» и краматорский «Авангард». Проиграв один матч, имея лишь три ничьи, «Трудовые резервы» победоносно завершили зональный турнир и вновь вышли в финал первенства. В одиннадцати играх в зоне чемпионата Украины ворошиловградцы не пропустили ни одного мяча в свои ворота. Однако в решающий момент отрицательно сказался неожиданный перевод опытного и вдумчивого наставника наших земляков Александра Шевцова в харьковский «Локомотив», выступавший в классе «А», а также сказалась усталость и травмы ряда ведущих игроков команды. Оставшись без тренера, «Трудовые резервы» очень слабо выступили в финальной части, заняв неутешительное шестое место, и вскоре после сезона было принято решение расформировать коллектив.

ИТОГОВАЯ ТАБЛИЦА

Чемпионат Украины 1951 года, третья зона.

М	КОМАНДЫ	И	В	Н	П	Мячи	О
1.	**«ТРУДОВЫЕ РЕЗЕРВЫ»** *Ворошиловград*	18	13	4	1	46-10	30
2.	**«Химик»** *Горловка*	18	10	5	3	29-18	25
3.	**«Металлург»** *Жданов*	18	10	4	4	35-18	24
4.	**«Металлург»** *Ворошиловск*	18	7	5	6	30-29	19
5.	**«Авангард»** *Краматорск*	18	6	4	8	25-26	16
6.	**«Шахтер»** *Кадиевка*	18	6	4	8	20-31	16
7.	**«Металлург»** *Макеевка*	18	5	5	8	23-31	15
8.	**«Шахтер»** *Енакиево*	18	4	5	9	14-34	13
9.	**«Дзержинец»** *Харьков*	18	4	3	11	17-26	11
10.	**«Искра»** *Чугуево*	18	3	5	10	19-35	11

football.lg.ua

«ТРУДОВЫЕ РЕЗЕРВЫ»

1951 год

№	Дата	Соперник	Дома	Выезд	Голы «Трудовых резервов»
		Первый круг			
1	22.04	«Шахтер» *Ен*	5:0		Пушкарский, Малахов, Карпейчик, Мочалов,...
2	29.04	«Искра»	6:0		Малахов-2(1-пен), Иваненко,...
3	06.05	«Металлург» *Жд*		2:0	Малахов,...

4	13.05	«Авангард» *Крм*		3:1	?
5	20.05	«Металлург» *Мк*	3:0		Карпейчик, Малахов,...
6	27.05	«Металлург» *Вршск*		2:0	?
7	03.06	«Дзержинец» *Хр*	3:0		Малахов, Карпейчик, Смирнов-пен
8	10.06	«Химик» *Грл*	4:1		Малахов-2,...
9	17.06	«Шахтер» *Кд*		1:1	?...-пен
			Второй круг		
10	05.08	«Шахтер» *Ен*		1:1	?
11	12.08	«Искра»		5:2	?
12	26.08	«Авангард» *Крм*	2:0		Малахов, Спиридонов
13	28.08	«Металлург» *Жд*	0:0		
14	02.09	«Металлург» *Мк*		0:3	
15	09.09	«Металлург» *Вршск*	4:1		?
16	16.09	«Дзержинец» *Хр*		2:0	?
17	30.09	«Шахтер» *Кд*	3:0		Спиридонов, Буянов, Замула
18	07.10	«Химик» *Грл*		0:0	

ИТОГОВАЯ ТАБЛИЦА

Финальный турнир (г.Киев)

М	КОМАНДЫ	И	В	Н	П	Мячи	О
1.	Дом офицеров *Киев*	6	4	2	0	11-4	10
2.	Дом офицеров *Львов*	6	4	1	1	16-6	9
3.	«Машиностроитель» *Киев*	6	2	4	0	11-8	8
4.	«Металлург» *Запорожье*	6	1	4	1	8-6	6
5.	«Спартак» Херсон	6	2	0	4	12-19	4
6.	«ТРУДОВЫЕ РЕЗЕРВЫ» *Вриш*	6	0	3	3	6-14	3
7.	«Колгоспник» *Береговое*	6	0	2	4	8-15	2

№	Дата	Соперник	г.Киев	Голы «Трудовых резервов»
1	12.10	«Машиностроитель»	2:2	?
2	14.10	«Металлург» *Зп*	1:1	?
3	15.10	Дом офицеров *Лв*	1:4	Иваненко

football.lg.ua

4	18.10	**«Спартак»** *Хс*	1:3	?
5	20.10	**«Колгосник»** *Бг*	1:1	?
6	21.10	**Дом офицеров** *К*	0:3	

Известны авторы 20 голов из 57: Малахов – 9, Карпейчик – 3, Спиридонов – 2, Пушкарский, Мочалов, Иваненко, Смирнов, Буянов, Замула – по одному.

Состав «Трудовых резервов»: В.Сичковский, Н.Смирнов (капитан), Л.Шубин, Н.Малахов, Г.Макарашвили, И.Иваненко, П.Карпейчик, А.Пушкарский, А.Мочалов, С.Букаев, Н.Рябов, Ю.Спиридонов, А.Руденко, С.Завидонов, П.Буянов, А.Ильинов, Н.Замула, К.Иванов, С.Кулагин, А.Кривцов.

Старший тренер – А.Т.Шевцов (с октября – и.о. гл. тренера – С.Н.Колесников). Тренер – С.Н.Колесников, Ю.Н.Ходотов.

1952 ГОД

На смену неплохо в общем-то выступавших ворошиловградских «Трудовых резервов», дважды участвовавших в финале и как бы находясь в шаге от звания чемпиона республики, пришел новый коллектив со старым названием «Дзержинец». С этого года руководстом города было принято представлять наш город на республиканских соревнованиях «Дзержинцу», относящемуся к паровозостроительному заводу, как было ранее в довоенные годы. Но возрождение былого «Дзержинца» образца 1938 года как оказалось не получилось. Начав сезон с победы, 20 апреля на своем поле был переигран с минимальным счетом кадиевкий «Шахтер» – 1:0. В первом выездном матче в Сталино против «Металлурга» ворошиловградцы потерпели поражение – 1:2. Затем последовала нулевая ничья с далеко несильным соперником – северодонецким «Химиком». Второй выезд нашей команды в Харьков принес победу местного «Торпедо» со счетом – 3:1. Позже в конце мая в течение одной недели были повержены с одинаковым крупным счетом – 5:1 «Металлург» из Часова Яра и артемовский «Локомотив». Выделялся как всегда своей результативностью Иван Иваненко, неплохо взаимодействуя с еще одним лидером атаки Георгием Макарашвили. «Дзержинец» забил за сезон вроде бы немало – 53 мяча, но и пропустил скажем тоже немало. В воротах место занял молодой кипер Евгений Данилин. В защите рядом с капитаном команды опытнейшим Николаем Смирновым выступал Будовский. Также в команде были Юрий Спиридонов, Людвиг

football.lg.ua

Шубин, Василий Пригаров, Александр Ильинов, Симоношвили и другие. Вообще новоиспеченная команда, в составе которой осталось всего лишь несколько игроков из прошлого года, добилась скромного результата. «Дзержинец», показав футбол среднего уровня, в итоге занял шестое место в своей группе.

ИТОГОВАЯ ТАБЛИЦА

Первенство Украины 1952 года. Первая группа, вторая зона

М	КОМАНДЫ	И	В	Н	П	Мячи	О	Р	
1.	**«Металлург»** *Жданов*	22	16	2	4	55-32	34	2:3	2-1
2.	**«Локомотив»** *Артемовск*	22	14	4	4	50-28	32	5-1	2:2
3.	**«Металлург»** *Ворошиловск*	22	13	4	5	52-29	30	4-4	0:2
4.	**«Шахтер»** *Кадиевка*	22	12	5	5	55-27	29	1-0	1:5
5.	**«Торпедо»** *Харьков*	22	10	6	6	46-29	26	1:3	2-2
6.	**«ДЗЕРЖИНЕЦ»** *Ворошиловград*	22	7	8	7	53-38	22	X	X
7.	**«Авангард»** *Краматорск*	22	7	8	7	36-39	22	0:1	6-2
8.	**«Металлург»** *Сталино*	22	9	3	10	24-29	21	1:2	2-2
9.	**«Металлург»** *Часов Яр*	22	8	4	10	32-40	20	5-1	2:2
10.	**«Металлург»** *Константиновка*	22	2	8	12	28-48	12	2-2	2:2
11.	**«Локомотив»** *Запорожье*	22	4	3	15	19-61	11	6-0	-:+
12.	**«Химик»** *Горловка*	22	0	5	17	11-61	5	0:0	7-1

football.lg.ua

ЛЕГЕНДЫ ЛУГАНСКОГО ФУТБОЛА

АЛЕКСАНДР ПЕТРОВИЧ
ГУЛЕВСКИЙ

Родился 18 марта 1928 года в с. Кривое озеро Красноярского района Самарской области. Мастер спорта СССР. Заслуженный тренер УССР. Амплуа – нападающий. Выступал в командах «Крылья Советов» Куйбышев (1948-1952, 1955), «Зенит» Ленинград (1953, 1956-1957), «Торпедо» Москва (1954). Входил в список 33-х лучших футболистов страны в 1950, 1951, 1953 годах. В составе луганской команды «Трудовые резервы» выступал с 1957 по 1961 год. Провел 117 матчей, забил 61 гол. Капитан команды с 1957 по 1961 год. Легендарный нападающий. Обладал виртуозной техникой, голевым чутьем,

мощным ударом с обеих ног. Непревзойденный мастер стандартов. Яркий лидер атак конца 50-х годов. Ему принадлежит рекорд забитых мячей за сезон. Тренерская карьера: главный тренер «Таврия» Симферополь (1973), главный тренер «Кривбасс» Кривой Рог (1977), главный тренер «Крылья Советов» Куйбышев (1978), главный тренер «Металлург» Запорожье (1979-1980), главный тренер «Стахановец» Стаханов. Умер 11 июня 2004 года в Киеве.

1953 ГОД

Старая система розыгрыша первенства республики была упразднена, звание чемпиона Украины оспаривали команды, победившие в областных соревнованиях и чемпион города Киева. Ворошиловградский «Дзержинец», не став победителем в областном первенстве, не участвовал в первенстве Украины. Это звание завоевали футболисты кадиевского «Шахтера». В Кубке Украины представитель завода имени Октябрьской революции ворошиловградский «Дзержинец» на первом этапе 1 июня принимал на своем поле победителя области – кадиевский «Шахтер». Открыли счет на 9-й минуте гости. На 32-й минуте Юрий Спиридонов сравнял счет – 1:1. Затем Спиридонов еще дважды отличился, сделав тем самым в матче двух лидеров области хет-трик. Окончательный счет матча – 4:1 в пользу тепловозостроителей. Следующим соперником наших земляков в розыгрыше Кубка страны был «Локомотив» из Лозовой Харьковской области. Счет этого поединка – 4:1 и снова победа на стороне нашей команды. На 30-й минуте в составе «Дзержинца» отличился Симоношвили. Незадолго до перерыва железнодорожники сравняли счет – 1:1. Василий Пригаров делает счет – 2:1. Георгий Макарашвили – 3:1. Юрий Спиридонов ставит окончательную точку в матче – 4:1. В следующем этапе ворошиловградцы проиграли харьковскому «Авангарду» и выбыли из дальнейшего соревнования. Появились в команде полузащитник Иван Приходько и защитник Селюков. Георгий Макарашвили стал играющим тренером.

football.lg.ua

1954 ГОД

Первый матч сезона ворошиловградская команда уже под другим названием провела в Керчи 25 апреля против «Металлурга». На смену «Дзержинцу» пришел «Авангард». Эта команда также представляла завод имени Октябрьской Революции. Матч завершился вничью – 2:2. Следующий матч новый коллектив, хотя это можно сказать только условно, так как все игроки выступавшие в «Дзержинце» стали выступать в «Авангарде», проводил 9 мая и добился победы со счетом 2:0. Соперником был никопольский «Металлург». Это была одна из трех побед, одержанных командой за сезон. Еще были повержены с одинаковым счетом 1:0 каховская «Энергия» и благодаря точному удару Василия Пригарова керченский «Металлург». Ворошиловградский «Авангард» сезон явно провалил, заняв из шести коллективов пятое место.

В финальном поединке Кубка Области встречались рубежанский «Химик» и «Авангард». Исход матча решил единственный мяч, забитый в ворота луганчанина Евгения Данилина. Автором гола стал центральный нападающий «Химика» Лейченко.

Следует добавить, что коллектив пополнился несколькими исполнителями. Пришли защитник Василий Гриднев, правый полусредний Владимир Левандовский, центральный нападающий Юрий Пелишко.

ИТОГОВАЯ ТАБЛИЦА

Первенство Украины 1954 года, седьмая зона.

football.lg.ua

М	КОМАНДЫ	И	В	Н	П	Мячи	О	Р	
1.	**«Строитель»** *Николаев*	10	8	1	1	30-9	17	0:2	2-4
2.	**«Металлург»** *Горловка*	10	6	1	3	20-16	13	1:3	1-2
3.	**«Металлург»** *Никополь*	10	5	1	4	23-14	11	2-0	2:5
4.	**«Энергия»** *Каховка*	10	4	1	5	14-16	9	1-0	1:3
5.	**«АВАНГАРД»** *Ворошиловград*	**10**	**3**	**1**	**6**	**13-21**	**7**	X	X
6.	**«Металлург»** *Керчь*	**10**	**1**	**1**	**8**	**12-36**	**3**	2:2	1-0

ЗВЕЗДЫ ЛУГАНСКОГО ФУТБОЛА

ВИКТОР ГРИГОРЬЕВИЧ ГУРЕЕВ

Родился в 1937 году. Мастер спорта СССР. Чемпион УССР 1962 года. Амплуа – защитник. Выступал за луганские «Трудовые резервы» с 1957 по 1963 год. Провел 176 матчей, забил 13 мячей. В Кубке СССР сыграл четыре матча и забил три мяча. Тренировал краснолучский «Шахтер». Главный тренер и начальник команды «Зари» с 1968 по сентябрь 1969 года. Главный тренер «Химик» Северодонецк (1972-1973). Главный тренер «Кузбасс» Кемерово (1974-1975). Главный тренер «Север» Мурманск (1981).

1955 ГОД

Нельзя и этот год засчитать в актив нашим землякам. Ворошиловградский «Авангард», выступая в седьмой зоне, сумел одержать как и в прошлом сезоне всего лишь три победы. Были обыграны середняк зоны харьковская «Энергия» и соседи по турнирной таблице киевские и сумские торпедовцы. Откровенно слабая игра как в нападении, так и в защите. Оборонительные порядки команды вообще не выдерживают никакой критики. Чего стоит только унизительное поражение от сталинского «Шахтера» со счетом 0:9. Зато был взят реванш в Кубке Области над рубежанским «Химиком». «Авангард» победил – 3:1. Два мяча на счету Ивана Санькова.

football.lg.ua

ИТОГОВАЯ ТАБЛИЦА

Первенство Украины 1955 года, третья зона.

М	КОМАНДЫ	И	В	Н	П	Мячи	О	Р	
1.	**«Локомотив»** *Артемовск*	14	9	3	2	30-13	21	0:0	2:5
2.	**«Металлург»** *Никополь*	14	8	3	3	27-16	19	1:5	2:3
3.	**«Шахтер»** *Сталино*	14	6	4	4	26-17	16	2:2	0:9
4.	**«Шахтер»** *Кадиевка*	14	5	5	4	17-14	15	1:1	1:1
5.	**«Энергия»** *Харьков*	14	6	1	7	20-19	13	3:1	0:3
6.	**«АВАНГАРД»** *Ворошиловград*	14	3	5	6	18-33	11	X	X

7.	**«Торпедо»** *Киев*	14	3	3	8	11-20	9	2:0	2:2
8.	**«Торпедо»** *Сумы*	14	2	4	8	12-29	8	0:1	2:0

1956 ГОД

В 1956 году кадиевский «Шахтер» завоевал звание чемпиона Украины среди команд коллективов физкультуры.

Зональный турнир «Шахтер» провел довольно ровно и уверенно, заслужено став победителем. В 14 играх горняки одержали восемь побед, причем в пяти играх соперники были повержены с крупным счетом. Единственное поражение «Шахтер» потерпел от соседей — футболистов ворошиловградского «Авангарда» со счетом 1:2. В графе «пропущенные мячи» значится цифра 6. Это говорит о том, что оборона сыграла надежно во главе с вратарями Виктором Чановым и Юрием Костиковым. Стражи ворот кадиевского «Шахтера» в девяти встречах оставляли свои ворота в неприкосновенности. Цементировал оборонительные порядки горняков центральный защитник и капитан команды Александр Белых. Цепко и слаженно взаимодействовали крайние защитники Сергей Папилов и Дмитрий Сапунов. Благодаря согласованным действиям полузащитников Владислава Солдатченко, Роберта Гнатченко, Николая Сергеева и Владимира Федина активно и, главное, результативно действовали форварды команды. В центре атаки выделялся Андрей Максаев, слева выступал Юрий Зайцев, а справа — Анатолий Воеводкин.

Матчи финального турнира проходили в Кадиевке и Брянке. Особый интерес вызвал матч между одесскими и кадиевскими футболистами, который состоялся 23 сентября. Турнирная таблица сложилась таким образом, что в этой встрече хозяева поля в случае победы завоевывали бы звание чемпиона Украины, но матч завершился вничью — 1:1. Мяч у «Шахтера» провел Сергей Папилов с пенальти. Таким образом киевский «Машиностроитель» и кадиевкий «Шахтер» в итоге набрали одинаковое количество очков, и судьба чемпиона должна была решиться в личном споре между собой.

29 сентября. «Шахтер» — «Машиностроитель» — 1:1 (мяч провел Максаев).

30 сентября. «Шахтер» — «Машиностроитель» — 0:0.

2 октября. Переигровка. «Шахтер» — «Машиностроитель» — 2:0. (мячи провели Папилов, Зайцев).

football.ua

После столь продолжительной и упорной борьбы футболисты кадиевского «Шахтера» стали чемпионами республики 1956 года, в чем большая заслуга главного тренера Виктора Пономарева, сумевшего создать боеспособный коллектив единомышленников. На следующий год вместе с ворошиловградскими «Трудовыми резервами» кадиевский «Шахтер» дебютировал в турнире класса «Б».

На фоне победной игры кадиевского «Шахтера» выступление ворошиловградского «Авангарда» просто как безобразным не назовешь. Луганский коллектив звезд с неба не снимал и повторил прошлогодний результат — шестое место. Единственное, что запомнилось в сезоне — это победа над победителем турнира кадиевским «Шахтером». Матч состоялся 5 августа в Луганске и завершился со счетом 2:1. У луганчан отличились Юрий Гончаров и Владимир Левандовский.

В команде «Авангард» выступали: вратарь Виктор Посмитный; защитники: Василий Гриднев, Александр Ильинов, Александр Кобзарев; игроки средней линии и атаки: Юрий Пелишко, Юрий Спиридонов, Владимир Левандовский, Юрий Гончаров, Иван Приходько, Лев Афанасьев, Георгий Макарашвили (капитан). Тренировал команду Юрий Вейшторт.

ИТОГОВАЯ ТАБЛИЦА

Первенство Украины 1956 года, четвертая зона.

М	КОМАНДЫ	И	В	Н	П	Мячи	О	Р	
1.	**«Шахтер»** *Кадиевка*	14	8	5	1	29-6	21	0:3	2-1
2.	**«Металлург»** *Жданов*	14	9	2	3	30-23	20	0:6	1-3
3.	**«Химик»** *Лисичанск*	14	8	2	4	30-17	18	0-0	0:1
4.	**«Энергия»** *Харьков*	14	4	4	6	20-18	12	2-1	4:2
5.	**«Шахтер»** *Чистяково*	14	4	4	6	14-22	12	2:3	1-1
6.	**«АВАНГАРД»** *Ворошиловград*	14	5	2	7	17-30	12	X	X
7.	**«Авангард»** *Краматорск*	14	4	1	9	26-28	9	1:0	2-5
8.	**«Энергия»** *Осипенко*	14	4	0	10	12-34	8	2-1	0:3

footbal.lg.ua

ИТОГОВАЯ ТАБЛИЦА

Финальный турнир первенства Украины 1956 года среди команд КФК.

М	КОМАНДЫ	И	В	Н	П	Мячи	О	Р
1.	**«ШАХТЕР»** *Кадиевка*	6	3	3	0	7-3	9	X
2.	**«Машиностроитель»** *Киев*	6	3	3	0	10-5	9	1:1
3.	**ОДО** *Одесса*	6	3	2	1	13-6	8	1:1
4.	**ДОФ** *Севастополь*	6	3	1	2	11-8	7	0:0
5.	**«Буревестник»** *Виноградово*	6	2	2	2	4-9	6	1:0
6.	**«Колгоспник»** *Ровно*	6	1	1	4	4-10	3	2:0
7.	**«Локомотив»** *Артемовск*	6	0	0	6	5-13	0	2:1

ЗВЕЗДЫ ЛУГАНСКОГО ФУТБОЛА

ВИКТОР ИВАНОВИЧ БЕЛЬКОВ

Родился 14 апреля 1930 года. Мастер спорта СССР. Закончил Киевскую высшую школу тренеров. Амплуа – центральный защитник. Выступал в командах «Динамо» Киев (1953), ЦДСА Москва (1954-1955), «Зенит» Ленинград (1956-1957). В составе «Трудовых резервов» выступал с 1958 по 1960 год. Провел 83 матча, забил 3 мяча. В Кубке СССР провел два матча, забил два гола. Легендарный футболист. Отличный организатор обороны команды. С его появлением в «Трудовых резервах» заметно усилились защитные порядки команды. Рассудительный, хладнокровный, цепкий мастер обороны команды. Умер 27 апреля 2006 года.

footballg.ua

Программка 1964 года, ст. «Авангард», г. Луганск

СТАДИОН

«АВАНГАРД»

XXVI чемпионат СССР

Класс «А». Вторая группа

Финальные игры за 1—14 места

«АРАРАТ» — «ЗАРЯ»
(Ереван) (Луганск)

10 сентября 1964 года

Начало игры в 18 часов.

Арбитр матча — судья всесоюзной категории
Павел АПУХТИН (Москва)

ФУТБОЛ

football.lg.ua

Класс «Б»
1957-1962 гг.

football.lg.ua

1957 ГОД

До 1957 года луганские команды лишь эпизодически участвовали в чемпионатах СССР и каждый раз они теряли свое место в турнире из-за реоганизации первенства. В 1957 году произошла очередная такая реорганизация, только на этот раз справедливость восторжествовала — ворошиловградские «Трудовые резервы» были включены в число команд мастеров. Вместе с ними в зональном турнире класса «Б» получили право выступать и чемпион Украины среди команд коллективов физкультуры 1956 года кадиевский «Шахтер». «Трудовые резервы» формировались фактически заново и исключительно в основном за счет приезжей молодежи. На базе Ленинградского техникума физической культуры и спорта трудовых резервов была создана футбольная школа молодежи Центрального Совета общества, пополнившая в 1957 году ворошиловградскую команду «Трудовые резервы» молодыми игроками Виктором Трусовым, Леонидом Лампасовым, Виктором Гуреевым, Анатолием Беляевым и Геннадием Макаркиным.

31 марта 1957 года в 15 часов 45 минут на стадионе имени К.Е.Ворошилова состоялся первый матч первенства, где ворошиловградские «Трудовые резервы» принимали харьковский «Авангард». Команду на футбольное поле вывел ее капитан, неувядаемый Николай Смирнов, выступавший еще в послевоенные годы, и как бы передал эстафету новообразованным «Трудовым резервам». Матч завершился в присутствии 15 тысяч зрителей нулевой ничьей. В следующем матче наши земляки забили первый мяч (отличился Анатолий Родин). Но это не спасло их от поражения в игре с торпедовцами из Таганрога со счетом 1:5. В пятнадцатом туре 7 июля «Трудовые резервы» одержали первую победу над грозненским «Нефтяником» со счетом — 2:1 (Гулевский, Костенко). А спустя две недели добились успеха и в гостях в Иваново — 1:0 (Цветков). Весь первый круг во вновь созданной команде шли поиски оптимального состава. 31 футболист пробовал свои силы в «Трудовых резервах». По возрастному составу это была самая молодая команда среди всех коллективов мастеров. Молодая ворошиловградская команда, средний возраст игроков которой не превышал 20 лет, не обладая солидным опытом, не умела правильно распределить свои силы. Из-за этого, даже имея игровое преимущество, ворошиловградская команда во втором тайме ослабляла натиск

football.lg.ua

и в результате проигрывала или довольствовалась ничьей, теряя драгоценные очки. Так было при встречах с горьковским «Торпедо», ленинградским «Авангардом», краснодарским «Нефтяником», ростовским «Торпедо» и ряде других.

В начале второго круга в команду прибыл заслуженный мастер спорта Алексей Алексеевич Водягин, выступавший в легендарном ЦДКА и московском «Динамо». Сначала в роли начальника команды, а с первых чисел сентября взял бразды правления команды в свои руки. Весьма полезным сказалось введение в коллектив центрфорварда мастера спорта СССР Александра Гулевского, известного по выступлениям в классе «А» за куйбышевские «Крылья Советов» и ленинградский «Зенит».

Оба круга «Трудовые резервы» закончили с одинаковым результатом – по 11 очков. Это позволило нашей команде опередить кадиевских горняков и ставропольских одноклубников и закрепиться в класс «Б». С тех пор наши земляки стали неизменными участниками чемпионатов СССР.

Серьезным экзаменом на зрелость явилась для «Трудовых резервов» международная встреча. В конце сезона луганчане на своем поле принимали футболистов финского клуба «Хака». В острой, красивой борьбе хозяева поля добились убедительной победы – 7:2. Подлинным героем матча стал мастер спорта Александр Гулевский. Он сам забил два мяча и с его подач партнеры провели в ворота гостей еще четыре мяча. Боевая нулевая ничья с футболистами СКЧФ, которой завершился сезон, подтвердила, что трудности роста нашей команды в основном уже преодолены.

football.lg.ua

В те пятидесятые годы, хочется пояснить любителям футбола, по правилам каждый игрок команды должен был иметь на футболке номер в соответствии с занимаемым им местом. В играх команд класса «Б» разрешалось произвести замену вратаря и одного полевого игрока. Предлагаем ознакомиться с нумерацией, устанавленной правилами:

№1 – вратарь, №2 – правый защитник, №3 – центральный защитник, №4 – левый защитник, №5 – правый полузащитник, №6 – левый полузащитник, №7 – правый крайний нападающий, №8 – правый полусредний, №9 – центральный нападающий, №10 – левый полусредний, №11 – левый крайний нападающий, №12 – запасной игрок.

ИТОГОВАЯ ТАБЛИЦА

Чемпионат СССР 1957 года. Класс «Б», первая зона.

М	КОМАНДЫ	И	В	Н	П	Мячи	О
1	**«Авангард»** *Ленинград*	34	21	10	3	63-25	52
2	**«Торпедо»** *Таганрог*	34	18	10	6	61-28	46
3	**«Авангард»** *Харьков*	34	18	5	11	65-41	41
4	**«Нефтяник»** *Краснодар*	34	17	7	10	56-45	41
5	**«Торпедо»** *Ростов-на-Дону*	34	16	8	10	69-47	40
6	**Команда** *г.Воронежа*	34	15	9	10	54-40	39
7	**«Красное знамя»** *Иваново*	34	13	13	8	45-34	39
8	**«Металлург»** *Запорожье*	34	14	11	9	41-34	39
9	**СКЧФ** *Севастополь*	34	15	5	14	72-49	35
10	**«Торпедо»** *Горький*	34	12	10	12	43-45	34
11	**«Локомотив»** *Саратов*	34	13	8	13	40-43	34
12	**«Торпедо»** *Сталинград*	34	12	10	12	40-46	34
13	**«Химик»** *Ярославль*	34	8	10	16	46-50	26
14	**«Нефтяник»** *Грозный*	34	11	4	19	47-70	26
15	**«Буревестник»** *Ленинград*	34	10	2	22	38-72	22
16	**«ТРУДОВЫЕ РЕЗЕРВЫ»** *Ворошиловград*	34	6	10	18	18-55	22
17	**«Шахтер»** *Кадиевка*	34	7	7	20	33-61	21
18	**«Трудовые резервы»** *Ставрополь*	34	8	5	21	30-76	21

football.lg.ua

«ТРУДОВЫЕ РЕЗЕРВЫ»
1957 год

Итоговое положение: 34 + 6 = 10 – 18, 18 – 55, 22
Свое поле: 17 + 5 = 7 – 5, 11 – 15, 17
Чужое поле: 17 + 1 = 3 – 13, 7 – 40, 5
Лучший бомбардир – А.Гулевский – 9 мячей.
Капитан – Н.Смирнов, А.Гулевский.

№	Дата	Соперник	Дома	Выезд	Голы «Трудовых резервов» – *соперников*
		Первый круг			
1	31.03	**«Авангард»** *Хр*	0:0		

2	07.04	«Торпедо» *Тг*	1:5		**Родин** – *Борисенко, Нечаев-3(1-пен), Шикунов*
3	20.04	Команда г.Воронежа	0:3		– ?
4	25.04	«Торпедо» *Гр*	0:1		– *Л.Федотов*
5	12.05	«Шахтер» *Кд*	0:0		
6	19.05	СКЧФ *Св*		0:2	– *В.Кротков, В.Хуторов, в свои ворота*
7	23.05	«Металлург» *Зп*		0:0	
8	28.05	«Торпедо» *Р*	0:0		
9	02.06	«Нефтяник» *Кр*	0:1		– *Костылев*
10	08.06	«Авангард» *Л*		0:2	*Аракчеев, Плюхин*
11	13.06	«Химик» *Яр*		0:5	?
12	18.06	«Торпедо» *Стл*	1:1		**Гуреев** – *Михайловский*
13	23.06	«Локомотив» *Ср*		0:1	?
14	27.06	«Буревестник»		1:2	**Костенко** – *А.Васильев-2*
15	07.07	«Нефтяник» *Грз*	2:1		**Гулевский, Костенко** – *Письменный*
16	12.07	«Трудовые резервы» *Ств*	1:0		**Цветков**
17	18.07	«Торпедо» *Стл*		1:3	**Гуреев** – *Михайловский-2, Потемин*
		Второй круг			
18	23.07	«Красное знамя»		1:0	**Цветков**
19	28.07	Команда г.Воронежа		0:3	– *Градов, Смотрикин, Коротков*
20	07.08	«Торпедо» *Гр*		1:4	**Гулевский** – ?
21	14.08	«Торпедо» *Тг*		0:2	– *Кутушов, Симонов*
22	21.08	«Торпедо» *Р*		2:6	**Гулевский-2** – *Искра-3, Одинцов, Харонов, Юлгушев*
23	25.08	«Авангард» *Л*	1:1		**Гулевский** – *Марютин*
24	31.08	«Металлург» *Зп*	0:1		*К.Павлов*
25	04.09	«Авангард» *Хр*		0:4	*Воронов-2, Зуб, Самсонов*
26	08.09	«Нефтяник» *Кр*		1:1	**Гулевский** – *Костиков*

football.lg.ua

27	**15.09**	**«Шахтер»** *Кд*		**0:0**	
28	**19.09**	**«Буревестник»**	**2:0**		**В.Харлупин, в свои ворота, Родин**
29	**22.09**	**«Нефтяник»** *Грз*		**0:4**	*?*
30	**29.09**	**«Красное знамя»**	**2:1**		**Гулевский, Гуреев** – *Карасев*
31	**06.10**	**«Химик»** *Яр*	**0:0**		
32	**09.10**	**«Локомотив»** *Ср*	**1:0**		**Гулевский**
33	**13.10**	**«Трудовые резервы»** *Ств*		**0:1**	– *Ефимов*
34	**03.11**	**СКЧФ** *Св*	**0:0**		

Мячи (18) забивали: Гулевский – 8 (4 дома + 4 выезд), Гуреев – 3 (2+1), Цветков – 2 (1+1), Родин – 2 (2+0), Костенко – 2 (1+1). Автогол – 1 (1+0): В.Харлупин «Буревестник».

В составе «Трудовых резервов» (31) выступали: В.Чеповский – 33 матча, Ю.Бодров – 32, А.Путятов – 30 (46 пр), А.Родин – 29, В.Гуреев, Д.Костенко по 28, Г.Макаркин – 27, А.Гулевский, В.Трусов по 21, Ю.Кремнев – 20, В.Тимохин, Л.Кабанец по 18, П.Храмцов – 13, И.Чупенко – 12, В.Тимощенко, В.Тюрин по 9, В.Хуторов, А.Столярский, В.Цветков по 8, А.Беляев – 7, Т.Гелошвили – 4 (7 пр), И.Якуба, Л.Лампасов по 3, Е.Иванов, Н.Смирнов, И.Кабанов по 2, П.Рожков – 2 (2 пр), А.Расторгуев, С.Филатов, Э.Рейнгольд, А.Волошин по 1.

Старший тренер – А.К.Абрамов (с начала сентября А.А.Водягин). Начальник команды – А.А.Водягин (с июля). Тренер – Н.П.Смирнов.

В первенстве Украины ворошиловградский «Авангард» занял последнее место. Результат по итогам сезона довольно печальный. «Авангард» уступал по мастерству всем коллективам как в тактике, так и технике. Главная причина в том, что команда несистематически тренировалась, не повышала свое мастерство, которое и без того было не на должном уровне. Одним словом, командой не занимались, отсюда и результат – последнее место.

football.lg.ua

ИТОГОВАЯ ТАБЛИЦА
Первенство Украины 1957 года, пятая зона.

М	КОМАНДЫ	И	В	Н	П	Мячи	О	Р	
1	**«Шахтер»** *Буденовка*	10	8	0	2	28-10	16	1-2	0:6
2	**«Искра»** *Чугуев*	10	6	1	3	17-11	13	1:3	1-1
3	**«Химик»** *Северодонецк*	10	4	3	3	21-7	11	1-0	0:9
4	**«Торпедо»** *Харьков*	10	4	2	4	11-12	10	0:1	0-2
5	**«Авангард»** *Краматорск*	10	3	1	6	9-24	7	1-2	1:2
6	**«АВАНГАРД»** *Ворошиловград*	10	1	1	8	6-28	3	X	X

В составе ворошиловградского «Авангарда» выступали: вратари: П.Рожков, В.Гончаренко; защитники: А.Ильинов, В.Гриднев (капитан), Н.Смирнов, В.Зольников, В.Бизяев; полузащитники: И.Приходько, А.Мартиросов, Л.Афанасьев; нападающие: Ю.Спиридонов, В.Левандовский, Г.Макарашвили (играющий тренер).

ЗВЕЗДЫ ЛУГАНСКОГО ФУТБОЛА

АНАТОЛИЙ ПЕТРОВИЧ РОДИН

Родился 8 января 1937 года в Подольске Московской области. Мастер спорта СССР. Амплуа – нападающий. Обладатель Кубка СССР 1961, 1962 годов. Финалист Кубка СССР 1963 года. Включался в списки 33-х лучших футболистов Украины. Выступал в командах «Торпедо» Подольск (1955), «Даугава» Рига (1956), «Шахтер» Донецк (1961-1965), «Металлург» Запорожье (1966), «Трубник» Никополь (1966), «Локомотив» Харьков (1967), «Кривбасс» Кривой Рог (1968). В составе «Трудовых резервов» Луганск выступал с 1957 по 1960 год. Провел 109 матчей, забил 27 мячей. Первоклассный форвард. Невысокого роста, быстрый, юркий нападающий. Выполнял огромный объем работы на поле. Лидер атак луганских «Трудовых резервов».

football.lg.ua

ИТОГОВАЯ ТАБЛИЦА
Чемпионат СССР 1957 года.
Класс «Б», первая зона.

М	КОМАНДЫ	1	2	3	4	5	6	7	8	9	10	11	12	13	14	15	16	17	18	В	Н	П	Мячи	О
1	«Авангард» *Ленинград*		1:0	2:1	2:0	3:0	1:0	1:0	2:0	4:2	1:0	0:0	3:0	1:1	1:1	0:0	2:0	1:0	4:1	21	10	3	63-25	52
2	«Торпедо» *Таганрог*	3:1		2:1	0:0	2:0	1:1	2:1	2:0	1:1	2:2	1:0	0:0	3:2	4:1	3:0	2:0	2:1	8:1	18	10	6	61-28	46
3	«Авангард» *Харьков*	2:1	1:2		1:3	3:3	2:1	0:0	0:1	3:0	2:1	7:1	3:1	2:1	1:3	2:0	4:1	1:1	3:0	18	5	11	65-41	41
4	«Нефтяник» *Краснодар*	0:0	1:0	1:5		1:0	2:1	2:2	3:3	6:3	4:0	3:1	2:2	1:0	3:0	1:0	1:1	2:5	1:0	17	7	10	56-45	41
5	«Торпедо» *Ростов*	2:2	4:2	5:2	3:1		2:2	1:1	4:0	2:1	3:1	1:2	6:2	2:0	2:1	5:1	6:2	2:1	8:0	16	8	10	69-47	40
6	Команда г.Воронежа	1:3	1:1	2:2	2:1	1:0		0:2	1:1	3:0	1:0	4:1	3:0	1:0	1:0	1:0	3:0	4:0	2:0	15	9	10	54-40	39
7	«Красное знамя» *Иваново*	0:0	1:0	2:1	1:0	2:1	1:1		0:0	0:1	0:0	1:0	0:0	2:2	3:1	7:0	0:1	3:2	3:2	13	13	8	45-34	39
8	«Металлург» *Запорожье*	0:0	0:0	0:1	1:0	4:0	2:2	0:0		5:0	0:3	2:1	0:0	2:0	2:0	1:0	0:0	0:0	0:0	14	11	9	41-34	39
9	СКЧФ *Севастополь*	3:1	1:0	0:2	1:2	4:0	1:2	1:1	5:1		5:1	0:0	1:3	4:0	9:0	5:2	2:0	7:1	6:0	15	5	14	72-49	35
10	«Торпедо» *Горький*	1:4	1:1	2:0	3:1	1:1	3:0	1:0	0:2	2:0		1:1	0:1	2:1	0:2	4:1	4:1	1:0	0:1	12	10	12	43-45	34
11	«Локомотив» *Саранов*	1:4	1:4	3:0	3:2	0:0	2:1	0:1	1:0	0:0	0:0		4:2	1:0	5:0	3:1	1:0	1:2	0:0	13	8	13	40-43	34
12	«Торпедо» *Сталинград*	0:0	2:1	0:1	1:2	1:1	2:0	2:1	3:2	0:2	0:0	2:0		4:2	1:2	0:2	3:1	1:0	0:0	12	10	12	40-46	34
13	«Химик» *Ярославль*	1:2	0:0	1:3	1:1	1:0	1:1	2:2	1:2	2:0	5:2	0:0	1:1		4:0	3:1	5:0	0:1	3:4	8	10	16	46-50	26
14	«Нефтяник» *Грозный*	1:2	0:2	0:4	0:1	0:1	3:3	4:1	1:2	0:1	4:4	1:0	2:0	1:1		4:1	4:0	2:1	3:0	11	4	19	47-70	26
15	«Буревестник» *Л*	1:4	1:4	1:0	0:3	2:1	3:1	1:2	2:1	2:1	1:2	0:1	2:3	0:1	4:2		2:1	2:0	1:0	10	2	22	38-72	22
16	«Трудовые резервы» *Ври*	1:1	1:5	0:0	0:1	0:0	0:3	2:1	0:1	0:0	0:1	1:0	1:1	0:0	2:1	2:0		0:0	1:0	6	10	18	18-55	22
17	«Шахтер» *Кадиевка*	2:5	0:1	0:3	1:3	0:1	2:1	1:1	0:1	0:3	0:0	1:4	0:2	2:1	0:2	4:4	0:0		4:0	7	7	20	33-61	21
18	«Трудовые резервы» *Ств*	0:4	0:0	1:2	2:1	1:2	1:3	2:3	2:5	3:2	0:0	1:2	1:0	2:3	4:1	+:–	1:0	0:1		8	5	21	30-76	21

Примечание: по горизонтали — результат матчей на своем поле, по вертикали — на чужом поле.

	«Трудовые резервы» 1957					03	04			05				06						07					08					09						10			11
						31	7	20	25	12	19	23	28	2	8	13	18	23	27	7	12	18	23	28	7	14	21	25	31	4	8	15	19	22	29	6	9	13	3
						Аванг Хр	Горп Тг	к.Ворон	Горп Гр	Шахт Кд	СКЧФ С	Мет Зн	Горп Р	Нефт Кр	Аванг Л	Хажак Я	Горп Ст	Локо С	Бурев	Нефт Гз	Гр рез	Горп Ст	Кр знамя	к.Ворон	Горп Гр	Горп Тг	Горп Р	Аванг Л	Мет Зн	Аванг Хр	Нефт Кр	Шахт Кд	Бурев	Нефт Гз	Кр.знамя	Хажак Я	Локо С	Гр рез	СКЧФ С
						0-0	1-5	0-3	0-1	0-0	0:2	0:0	0-0	0-1	0:2	0:5	1-1	0:1	1:2	2-1	1-0	1:3	1:0	0:3	1:4	0:2	2:6	1-1	0-1	0:4	1:1	0:0	2-0	0:4	2-1	0-0	1-0	0:1	0-0
1	Гелошвили Тр.	в	1929	4		1	1	+	+																														
2	Путятов Ан.	в	1934	30						1	1	1	1	1	1	1	1	1	1	1	1	1	1	1	1	1	1	1	1	1	1	1	1	1	1	1	1	1	1
3	Рожков Пт.	в	1935	2				+	+																														
4	Беляев Ан.	п	1938	7					+		+	+		+	+	+		+																					
5	Бодров Ю.	з	1938	32				+	+	+	+	+	+	+	+	+	+	+	+	+	+	+	+	+	+	+	+	+	+	+	+	+	+	+	+	+	+	+	+
6	Волошин А.	з	1936	1						+																													
7	Гулевский А.	н	1928	21	8														+	9^1	+	+	+	+	9^1	+	9^2	9^1	+	+	9^1	+	+	+	9^1	+	9^1	+	+
8	Гуреев Вк.	з	1937	28	3		+		+	+	+	+	+	+	+	+	3^1	+	+	+	+	3^1	+	+			+	+	+		+	+	+	+	3^1	+	+	+	
9	Иванов Е.	н	1930	2		6		+																															
10	Кабанец Л.	н	1938	18																+	+	+	+	+		+	+	+	+		+	+	+	+	+	+	+	+	+
11	Кабанов Иг.	з	1937	2		2	+																																
12	Костенко Д.	н	1937	28	2					+	+	+	+	+	+	+	+	+	7^1	7^1	+	+	+		+	+	+	+	+	+	+	+	+	+	+	+	+	+	+
13	Кремнев Ю.	н	1938	20		5	+									+	+	+	+	+	+	+	+	+	+					+			+	+	+	+	+	+	+
14	Лампасов Л.	з	1936	3		4	+	+																															
15	Макаркин Г.	п	1937	27		10	+	+	+			+	+	+	+	+	+		+		+	+				+	+	+	+	+	+	+	+	+	+	+	+	+	+
16	Расторгуев Ал.	з	1931	1			+																																
17	Рейнгольд Э.	п		1				+																															
18	Родин Ан.	н	1937	29	2	11	11^1	+	+	+	+		+	+	+	+	+	+	+			+			+	+	+	+	+	+	+	+	11^1	+	+	+	+	+	+
19	Смирнов Н.	з	1922	2		3	+																																
20	Столярский Ан.	п	1937	8			+	+	+	+	+		+		+		+																						
21	Тимохин Вк.	п	1931	18													+	+	+	+	+	+	+	+	+	+	+	+	+	+	+	+	+						+
22	Тимощенко Вл.	п	1938	9																					+	+	+	+	+	+	+		+		+				
23	Трусов Вк.	з	1940	21		+		+	+	+	+	+	+	+	+	+	+	+		+										+	+	+		+	+	+	+	+	
24	Тюрин Вяч.	з	1936	9				+	+	+	+	+	+			+		+						+															
25	Филатов Ст.	п	1937	1		7																																	
26	Храмцов П.	п	1937	13		8	+	+	+	+	+	+	+	+	+	+			+	+																			
27	Хуторов В-н.	н	1937	8					+	+	+	+	+	+	+										+														
28	Цветков Вл.	н	1927	8	2																8^1		8^1	+	+	+	+	+											+
29	Чеповский Вд.	з	1937	33		9	+	+	+	+	+	+	+	+	+	+	+	+	+	+	+	+	+	+	+		+	+	+	+	+	+	+	+	+	+	+	+	+
30	Чупенко Иг.	п	1938	12													+	+	+	+	+	+	+	+	+	+												+	+
31	Якуба И.	з	1937	3								+		+										+															
	Харлупин В.																																аг						

Примечание: + – означает выступление игрока в матче.

В нижней строке – фамилия игрока команды соперника, проведшего мяч в свои ворота (автогол).

1958 ГОД

«Трудовые резервы» по итогам сезона отстали от победителей зоны, футболистов города Севастополя, всего лишь на семь очков. Команда поднялась с 16-го места на 6-е. Начали луганчане сезон с поражения от команды «Ракета» из Горького. В дальнейшем луганчане значительно улучшили свои результаты, но выступали все же неровно. Во встречах с сильными соперниками «Трудовые резервы» зарекомендовали себя волевым коллективом, обладающим техничным нападением, стойкой защитой. Луганская команда сыграла с победителем из Севастополя дважды вничью, обыграла на своем поле «Металлург», «Ростсельмаш», «Труд». Коллектив из дебютанта постепенно превращается в сильную команду, способную уже самой быть законодателем мод в группе. Особенно упорный характер носили поединки луганских мастеров кожаного мяча с полтавским «Колгоспником». Оба коллектива на протяжении всего сезона бурно стремились войти в пятерку сильнейших. Лучше стартовала полтавская команда. «Трудовым резервам» удалось догнать ее только после 17 тура. Однако вскоре полтавчане снова вышли вперед. Но не надолго. 21-й тур принес превосходство луганским футболистам. Удастся ли его закрепить? Этот вопрос волновал многочисленных болельщиков. И вот наступил день встречи соперников – 5 сентября. Луганчане вышли на поле с явным намерением взять реванш за поражение в первом круге. На это был рассчитан и их игровой план. Он предусматривал стремительные выходы по краям быстрых Анатолия Родина и Дмитрия Костенко, активную поддержку нападения полузащитниками и игроками обороны. Другую цель преследовал план проведения встречи, разработанный тренером полтавской команды Иосифом Давидовичем Ливщицем. Защищаться – таким было основное требование. Все атаки луганчан встречали самоотверженный отпор защитников «Колгоспника», среди которых особенно выделялись Золтан Бреньо и Владимир Борисов. Эта встреча закончилась ничейным исходом, которая ярко показала, что на одном энтузиазме далеко не уедешь при современном классе игры. Нужна гибкая тактика, умение быстро разгадывать замыслы своих соперников, на ходу перестраивать план игры, с любого положения производить завершающие удары. Ведь именно отсутствие этих качеств является причиной того, что футболисты «Трудовых резервов» третью часть матчей свели вничью и восемь раз покидали поле побежденными.

football.lg.ua

ИТОГОВАЯ ТАБЛИЦА

Чемпионат СССР 1958 года. Класс «Б», вторая зона.

М	КОМАНДЫ	И	В	Н	П	Мячи	О
1	**СКЧФ** *Севастополь*	30	16	9	5	52-23	41
2	**«Металлург»** *Запорожье*	30	17	5	8	55-29	39
3	**«Ростсельмаш»** *Ростов-на-Дону*	30	18	3	9	62-35	39
4	**«Труд»** *Сталиногорск*	30	16	4	10	37-36	36
5	**«Текстильщик»** *Иваново*	30	15	5	10	36-29	35
6	**«ТРУДОВЫЕ РЕЗЕРВЫ»** *Луганск*	30	12	10	8	35-26	34
7	**«Колгосник»** *Полтава*	30	12	10	8	32-27	34
8	**«Химик»** *Ярославль*	30	14	6	10	41-37	34
9	**«Металлург»** *Днепропетровск*	30	14	5	11	52-45	33
10	**«Знамя труда»** *Орехово-Зуево*	30	11	9	10	34-51	31
11	**«Авангард»** *Харьков*	30	10	8	12	39-35	28
12	**«Ракета»** *Горький*	30	7	11	12	33-43	25
13	**«Колгосник»** *Черкассы*	30	5	11	14	22-35	21
14	**«Химик»** *Днепродзержинск*	30	6	6	18	24-45	18
15	**«Авангард»** *Симферополь*	30	5	7	18	21-43	17
16	**«Трудовые резервы»** *Курск*	30	5	5	20	27-63	15

«ТРУДОВЫЕ РЕЗЕРВЫ»

1958 год

football.lg.ua

Итоговое положение: 30 + 12 =10 – 8, 35 – 26, 34
Свое поле: 15 + 8 = 6 – 1, 19 – 7, 22
Чужое поле: 15 + 4 = 4 – 7, 16 – 19, 12
Лучший бомбардир – **А.Родин – 9 мячей**
Капитан команды – **А.Гулевский.**

№	Дата	Соперник	Дома	Выезд	Голы «Трудовых резервов» – *соперников*
		Первый круг			
1	**20.04**	**«Ракета»**	**0:2**		*Сысалов, Леснухин*
2	**25.04**	**«Знамя труда»**	**4:0**		**Гуреев, Гулевский, Тимощенко, Родин**
3	**02.05**	**«Химик»** *Яр*	**0:0**		
4	06.05	**«Текстильщик»**	0:0		

5	11.05	**«Труд»** *Стг*		0:1	*Яковлев*
6	15.05	**«Трудовые резервы»** *Кс*		2:0	**Савелов, Родин**
7	20.05	**«Колгоспник»** *Чс*		1:0	**Пелишко**
8	25.05	**«Колгоспник»** *П*		0:2	*Пелчарский, Пажо*
9	30.05	**«Авангард»** *Смф*	0:0		
10	04.06	**СКЧФ** *Св*	0:0		
11	08.06	**«Металлург»** *Зп*		3:5	**Гулевский-пен, Кремнев, Глухарев** — *К.Павлов-3, Коршунов, Горностаев*
12	13.06	**«Ростсельмаш»**	3:1		**Бельков, Гулевский, Глухарев** — *Матвеев*
13	18.06	**«Авангард»** *Хр*	3:2		**Родин, Глухарев, Костенко** — *Королев, Воронов*
14	22.06	**«Химик»** *Дз*		4:1	**Глухарев-2, Макаркин, Пелишко** — *Панин*
15	27.06	**«Металлург»** *Дп*		0:2	*Лапшин-2*
		Второй круг			
16	01.08	**«Ракета»**		3:0	**Родин-2, Глухарев**
17	07.08	**«Знамя труда»**		1:1	**Бельков** — *Корольков*
18	12.08	**«Химик»** *Яр*		0:0	
19	17.08	**«Текстильщик»**		1:2	**Родин** — *Карасев-2*
20	23.08	**«Труд»** *Стг*	3:0		**Родин-2, Костенко**
21	26.08	**«Трудовые резервы»** *Кс*	2:1		**Пелишко, Костенко** — *Батин*
22	31.08	**«Колгоспник»** *Чс*	0:0		
23	05.09	**«Колгоспник»** *П*	0:0		
24	09.09	**«Авангард»** *Смф*		0:0	
25	14.09	**СКЧФ** *Св*		0:0	
26	21.09	**«Металлург»** *Зп*	1:0		**Глухарев**
27	27.09	**«Ростсельмаш»**		1:3	**В.Хахонов, в свои ворота** — *Одинцов-2, Юлгушов*
28	05.10	**«Авангард»** *Хр*		0:2	*Бахман-2*

football.lg.ua

29	12.10	**«Химик»** *Дз*	1:0	**Родин**
30	19.10	**«Металлург»** *Дп*	2:1	**Кремнев, Костенко** – *А.Путятов, в свои ворота.*

Мячи (35) забивали: Родин – 9 (5+4), Глухарев – 7 (3+4), Костенко – 4 (4+0), Гулевский – 3 (2+1), Пелишко – 3 (1+2), Кремнев – 2 (1+1), Бельков – 2 (1+1), Тимощенко – 1 (1+0), Гуреев – 1 (1+0), Макаркин – 1 (0+1), Савелов – 1 (0+1). Автогол – 1 (0+1): В.Хахонов «Ростсельмаш» Ростов-на-Дону.

В составе «Трудовых резервов» (17) выступали: А.Родин, Г.Макаркин, А.Котенко по 29, А.Путятов – 29 (25 пр), В.Бельков – 28, В.Гуреев – 27, Б.Савелов, В.Тимощенко по 26, Ю.Кремнев – 24, А.Гулевский – 23, Д.Костенко – 22, Ю.Пелишко – 19, В.Глухарев – 18, В.Головченко – 13, Н.Дзюба – 2, В.Абакин – 1, И.Бубличенко – 1(1 пр).

Старший тренер – А.А.Водягин. Тренер – Н.П.Смирнов.

В первенстве Украины среди команд коллективов физкультуры луганский «Авангард» завершил сезон как и год назад на последнем месте. Качество игры команды находится на низком уровне. Если нападение хоть что-то забивает, то показатели обороны просто удивляют. «Авангард» пропустил за сезон больше всех команд – 51 мяч (!). В 14 проведенных поединках наши бойцы проиграли с крупным счетом в шести матчах. В общем какое отношение к команде, такой и результат. Не поддается логике только одно: как явный аутсайдер мог выиграть (при этом не пропустить мяч) у победителя зоны.

footballg.ua

ИТОГОВАЯ ТАБЛИЦА

Первенство Украины 1958 года, десятая зона.

М	КОМАНДЫ	И	В	Н	П	Мячи	О	Р	
1.	**«Торпедо»** *Харьков*	14	8	4	2	35-10	20	2:4	1:0
2.	**«Металлург»** *Кривой Рог*	14	8	4	2	33-11	20	1:7	0:8
3.	**«Авангард»** *Енакиево*	14	6	4	4	20-18	16	3:4	1:5
4.	**«Шахтер»** *Свердловск*	14	6	4	4	16-17	16	3:4	1:1
5.	**«Машиностроитель»** *Запорожье*	14	6	3	5	20-21	15	2:3	0:3
6.	**«Шахтер»** *Горловка*	14	5	2	7	19-17	12	0:4	1:4
7.	**«Локомотив»** *Лозовая*	14	1	6	7	19-36	8	2:2	2:2
8.	**«АВАНГАРД»** *Луганск*	14	1	3	10	19-51	5	X	X

ЮБИЛЕЙНЫЕ МАТЧИ

МАТЧ №100

«Торпедо» Горький – «ТРУДОВЫЕ РЕЗЕРВЫ» – 2:1.
3 июля 1959 года. Горький.
«ТРУДОВЫЕ РЕЗЕРВЫ»: Путятов, Котенко, Бельков, Гуреев, Савелов, Макаркин (Кремнев), Родин, Глухарев, Гулевский, Милокостов, Костенко.

Юбилейный матч пришелся на старт второго круга. Помня о нескромном поражении в первом круге в родных стенах луганчане горели желанием взять реванш. Но ничего не вышло. Другого мнения были хозяева поля, добившиеся минимальной победы. У торпедовцев отличились Савин и Фархутдинов. Единственный мяч в ворота гостей провел нападающий Александр Гулевский.

ЗВЕЗДЫ ЛУГАНСКОГО ФУТБОЛА

ВАЛЕРИЙ ЗАВЕНОВИЧ

ГАЛУСТОВ

Родился 9 января 1939 года в Баку. Воспитанник азербайджанского футбола. Мастер спорта СССР. Заслуженный тренер Украины. Чемпион Украины 1962 года. Обладатель Кубка ЦК ЛКСМУ 1962 года. Победитель чемпионата СССР команд второй группы класса «А» 1966 года. Капитан луганской команды с 1961 по 1968 год. Амплуа – центральный полузащитник. Футболист высокого класса. Является одним из лучших полузащитников в истории луганской команды. Выступал в составе «Трудовых резервов» с 1959 по 1963, «Зари» с 1964 по 1968 год. Провел 328 матчей, забил 27 мячей. В Кубке СССР провел четыре матча. Работал тренером, начальником команды «Заря» с 1968 по 1973, 1978, 1985, 1988 – 1989 годах. В настоящее время завуч СДЮШОР «Заря».

football.lg.ua

ИТОГОВАЯ ТАБЛИЦА

Чемпионат СССР 1958 года.

Класс «Б», вторая зона.

М	КОМАНДЫ	1	2	3	4	5	6	7	8	9	10	11	12	13	14	15	16	В	Н	П	Мячи	О
1	СКЧФ *Севастополь*		0:0	3:1	2:0	1:2	0:0	6:0	2:1	0:2	6:0	0:0	2:2	4:0	0:0	4:2	3:0	16	9	5	52-23	41
2	«Металлург» *Запорожье*	3:0		5:1	0:1	0:1	5:3	1:1	4:1	3:2	4:2	2:1	2:0	3:1	1:0	2:0	3:1	17	5	8	55-29	39
3	«Ростсельмаш» *Ростов*	2:2	1:1		3:0	1:2	3:1	1:0	5:2	1:2	3:0	3:1	1:0	2:1	6:1	2:2	5:0	18	3	9	62-35	39
4	«Труд» *Сталиногорск*	0:2	2:1	0:2		2:0	1:0	1:0	3:0	4:1	0:0	1:0	3:2	1:1	4:2	1:1	2:1	16	4	10	37-36	36
5	«Текстильщик» *Иваново*	1:1	0:1	2:0	0:1		2:1	0:3	2:0	1:2	0:0	1:1	3:0	1:0	1:0	2:0	3:2	15	5	10	36-29	35
6	«ТРУДОВЫЕ РЕЗЕРВЫ» *Лг*	0:0	1:0	3:1	3:0	0:0		0:0	0:0	2:1	4:0	3:2	0:2	0:0	1:0	0:0	2:1	12	10	8	35-26	34
7	«Колгосник» *Полтава*	0:1	0:0	0:4	1:0	3:2	2:0		2:1	2:1	4:0	1:0	1:1	0:0	0:2	2:0	3:1	12	10	8	32-27	34
8	«Химик» *Ярославль*	0:1	0:1	2:1	3:0	3:1	0:0	1:0		1:0	1:1	0:2	1:0	1:1	3:0	1:0	3:2	14	6	10	41-37	34
9	«Металлург» *Дп*	1:3	2:1	1:3	1:1	2:1	2:0	0:3	3:4		7:1	1:1	6:1	3:0	0:4	2:1	2:1	14	5	11	52-45	33
10	«Знамя труда» *Орехово-Зуево*	2:0	2:1	0:1	3:1	0:2	1:1	1:0	3:3	0:0		1:0	2:1	2:1	2:1	3:0	2:1	11	9	10	34-51	31
11	«Авангард» *Харьков*	1:1	2:1	0:2	2:3	0:0	2:0	1:2	0:1	2:0	2:2		2:1	1:0	1:0	3:1	6:2	10	8	12	39-35	28
12	«Ракета» *Горький*	0:1	2:2	1:0	3:1	3:1	0:3	1:1	0:3	0:1	1:1	3:3		2:1	0:0	3:1	0:0	7	11	12	33-43	25
13	«Колгосник» *Черкассы*	1:2	0:3	3:1	1:0	2:0	0:1	0:0	0:2	1:2	1:1	0:0	0:0		1:1	0:1	4:0	5	11	14	22-35	21
14	«Химик» *Днепродзержинск*	2:0	0:2	0:1	0:1	0:2	1:4	0:0	1:3	0:0	1:2	1:0	0:3	1:1		4:3	2:0	6	6	18	24-45	18
15	«Авангард» *Симферополь*	0:1	0:2	0:3	0:1	0:2	0:0	0:0	0:0	1:3	2:0	1:0	0:0	0:1	1:0		4:0	5	7	18	21-43	17
16	«Трудовые резервы» *Курск*	0:4	2:1	0:2	1:2	0:1	0:2	1:1	2:0	2:2	2:0	1:3	1:1	0:0	2:0	1:0		5	5	20	27-63	15

footballua

«ТРУДОВЫЕ РЕЗЕРВЫ» 1958						04		05							06						08							09					10		
						20	25	2	6	11	15	20	25	30	4	8	13	18	22	27	1	7	12	17	23	26	31	5	9	14	21	27	5	12	19
						Ракета	*З труд*	*Хим Я*	*Тек Н*	*Труд*	*Тр рез*	*Колг Ч*	*Колг П*	*Авиа С*	*СКЧф*	*Мет З*	*Рост*	*Авиа Х*	*Хим Дз*	*Мет Д*	*Ракета*	*З труд*	*Хим Я*	*Тек Н*	*Труд*	*Тр рез*	*Колг Ч*	*Колг П*	*Авиа С*	*СКЧф*	*Мет З*	*Рост*	*Авиа Х*	*Хим Дз*	*Мет Д*
						0-2	4-0	0-0	0-0	0:1	2:0	1:0	0:2	0-0	0-0	3:5	3-1	3-2	4:1	0:2	3:0	1:1	0:0	1:2	3-0	2-1	0-0	0-0	0:0	0:0	1-0	1:3	0:2	1-0	2-1
1	Бубличенко Иг.	в	1937	1	-1																					1									
2	Путятов Ан.	в	1934	29	-25	1	1	1	1	1	1	1	1	1	1	1	1	1	1	1	1	1	1	1	1		1	1	1	1	1	1	1	1	1
3	Абакин Вк.	з		1																						4									
4	Бельков Вк.	з	1930	28	2	3	3	3	3	3	3	3	3	3	3		10^{1}	3	3	3	3	3^{1}	3	3	3	3	3	3	3	3	3	3		3	3
5	Глухарев В-в	п	1939	18	7											8^{1}	8^{1}	8^{1}	8^{2}	8	8^{1}	8	8	8	8	8	8	8		8	8^{1}	8	8		8
6	Головченко Вл.	з	1936	13		4	4	4			4	4	4	4	4	4					9				4								4	2	
7	Гулевский А.	н	1928	23	3	9	9^{1}	9	9	9	9	9	9	9	9	9^{1}	9^{1}	9		9				9			9	9	9	9	9	9		9	9
8	Гуреев Вк.	з	1937	27	1	5	11^{1}	11	4	4	11	8	8	8	8	3	3		7	11	4	4	4			10	4	4	4	4	4	4	3	4	4
9	Дзюба Н.	н	1931	2		11				11																									
10	Костенко Д.	н	1937	22	4									11	11	11	11	11^{1}	11	11	11	11	11	11	11^{1}	11^{1}	11	11	11	11	11	11	11	11	11^{1}
11	Котенко А.	з	1937	29		2	2	2	2	2	2	2	2	2	2	2	2	2	2	2	2	2	2	2	2	2	2	2	2	2	2	2	2		2
12	Кремнев Ю.	п	1938	24	2		5	5	5	5	5	5	5	5	5	5^{1}	4	4	4	4	6	12	12	4					12	10	10	10	12		10^{1}
13	Макаркин Г.	п	1937	29	1	6	6	6	6	6	6	6	6	6	6	6	6	6	6^{1}	6		6	6	6	6	6	6	6	6	6	6	6	6	6	6
14	Пелишко Ю.	н	1938	19	3	10			11			11^{1}	11		11	6		7	9^{1}		9	9	9	9	9	9^{1}	9	10	8				9	10	
15	Родин Ан.	н	1937	29	9	7	7^{1}	7	7	7	7^{1}	7	7	7	7	7	7	7^{1}		7	7^{2}	7	7	7^{1}	7^{2}	7	7	7	7	7	7	7	7	7^{1}	7
16	Савелов Б.	п	1937	26	1	8	8	8	8	8	8^{1}		12				5	5	5	5	5	5	5	5	5	5	5	5	5	5	5	5	5	5	5
17	Тимощенко Вл.	п	1938	26	1		10^{1}	10	10	10	10	10	10	10	10	10		10	10	10	10	10	10	10	10	4	10	8	10			10	10	8	8
	Хахонов В.																															аг			

1959 ГОД

Подготовку к сезону Луганские футболисты начали еще зимой в спортивных залах и на заснеженных полях стадионов. В процессе предсезонной подготовки «Трудовые резервы», руководимые заслуженным мастером спорта Алексеем Алексеевичем Водягиным и мастером спорта Николаем Петровичем Смирновым, успешно провели ряд товарищеских игр. В ее активе победы над ленинградскими и липецкими одноклубниками и рядом других коллективов. Огромный интерес у луганчан вызвала дружеская встреча «Трудовых резервов» с ветеранами Москвы. Ветераны избрали защитный вариант. Легендарные Леонид Соловьев и Виктор Чистохвалов образовали надежный сдвоенный центр защиты. Уверенно играл вратарь Алексей Хомич. Нападающий Алексей Гринин успевал помогать защитникам и поддерживать выдвинутых далеко вперед Константина Бескова и Василия Трофимова. Красивая борьба опыта с молодостью завершилась боевой ничьей – 1:1 (голы на счету Константина Бескова и Александра Гулевского).

Предсезонная подготовка и контрольные товарищеские игры давали общественности все основания ожидать успешного выступления «Трудовых резервов». Однако надежды луганских болельщиков оправдались далеко не полностью.

«Трудовые резервы» поднялись еще на две ступеньки вверх, заняв четвертое место. Планомерный и терпеливый труд принес хорошие плоды. Старт у команды не удался. Как и в прошлом году, камнем преткновения оказались для луганчан торпедовцы из Горького. Первый матч 2 мая «Трудовые резервы» играли на своем поле и уступили со счетом 0:3. 6 мая наши земляки принимали «Ракету» (Горький) и добились победы – 2:1 (Пелишко-пен., Гулевский). А в третьем матче, который также команда проводила дома, опять уступила с минимальным счетом – 0:1 спартаковцам из Ульяновска. Команду лихорадило. Несвоевременные травмы получили защитники Виктор Гуреев, Александр Котенко и Виктор Бельков. Не сразу вошли в коллектив новички команды: защитник Виктор Ливенцев и нападающий Анатолий Милокостов. Досадные срывы допускал основной вратарь Анатолий Путятов. Зато первый выездной матч команда выиграла в Иваново – 2:0 (Костенко, Родин). Следует отметить высокую результативность наших футболистов. Команда одержала в течение сезона шесть крупных побед. Тренеру

footballg.ua

А.А.Водягину удалось создать неплохой боеспособный коллектив, перед которым можно ставить высокие цели. Большой сноровкой отличался левый защитник Виктор Гуреев. Хорошим организатором обороны был опытный Виктор Бельков. Казалось, он никогда не уставал и всегда был бодр, энергичен, осмотрителен. Упорно оттачивал свое мастерство молодой, способный форвард Анатолий Родин. Самым результативным оказался Александр Гулевский. Это был творчески мыслящий, гармоничный футболист, непревзойденный мастер атаки. На его счету не один десяток забитых мячей. Одним словом – форвард от Бога. Несколько усилили наступательную мощь коллектива Анатолий Милокостов и Валентин Гусев, переведенные из северодонецкого «Химика». Из этой же команды пришел Валерий Галустов, который уверенно дебютировал в полузащите.

Луганские футболисты по итогам сезона заняли четвертое место. Досадные проигрыши в Сталино и Горловке, нечеткая реализация одиннадцатиметровых не позволили нашим землякам выступить более успешно. «Трудовые резервы» продолжили искать свой почерк, свое «лицо».

ИТОГОВАЯ ТАБЛИЦА

Чемпионат СССР 1959 года. Класс «Б», пятая зона.

М	КОМАНДЫ	И	В	Н	П	Мячи	О
1	**«Адмиралтеец»** *Ленинград*	27	14	10	3	47-28	38
2	**«Волга»** *Калинин*	27	15	6	6	59-35	36
3	**«Зенит»** *Ижевск*	26	14	6	6	48-33	34
4	**«ТРУДОВЫЕ РЕЗЕРВЫ»** *Луганск*	26	15	3	8	55-31	33
5	**«Локомотив»** *Сталино*	26	15	3	8	58-42	33
6	**«Шахтер»** *Кадиевка*	26	10	8	8	29-28	28
7	**«Трактор»** *Сталинград*	26	10	6	10	46-39	26
8	**«Торпедо»** *Горький*	26	9	7	10	39-37	25
9	**Команда** *г.Горького*	26	7	8	11	33-39	22
10	**«Спартак»** *Ульяновск*	26	9	3	14	36-53	21
11	**«Текстильщик»** *Иваново*	26	5	9	12	29-45	19
12	**«Шахтер»** *Горловка*	26	7	5	14	25-47	19
13	**«Энергия»** *Волжский*	26	6	7	13	24-50	19
14	**«Шахтер»** *Шахты*	26	5	3	18	29-60	13

football.lg.ua

«ТРУДОВЫЕ РЕЗЕРВЫ»
1959 год

Итоговое положение: 26 + 15 = 3 – 8, 55 – 31, 33
Свое поле: 13 + 9 = 1 – 3, 32 – 13, 19
Чужое поле: 13 + 6 = 2 – 5, 23 – 18, 14
Лучший бомбардир – **А.Гулевский – 18 мячей.**
Капитан команды – **А.Гулевский.**

№	Дата	Соперник	Дома	Выезд	Голы «Трудовых резервов» – *соперников*
		Первый круг			
1	02.05	«Торпедо» *Гр*	0:3		*Беляков, Сыров, Ежов*
2	06.05	Команда г.Горького	2:1		**Пелишко, Гулевский** – *Матюхин*
3	10.05	«Спартак» *Ул*	0:1		*Евдокимов*
4	15.05	«Зенит» *Иж*	2:2		**Родин, Гулевский** – *Спиридонов, Кузяев*
5	20.05	«Текстильщик»		2:0	**Костенко, Родин**
6	24.05	«Волга» *Кл*		1:3	**Родин** – *И.Абрамов, Велькин, Галанов*
7	29.05	«Адмиралтеец»		1:3	**Глухарев** – *Гулин, Варланов, Васильев*
8	03.06	«Шахтер» *Шх*		3:0	**Костенко, Гулевский-2**
9	07.06	«Шахтер» *Кд*	2:0		**Гулевский, Глухарев**
10	12.06	«Трактор» *Стл*		1:1	**Костенко** – *Каменев*
11	17.06	«Локомотив» *Ст*	3:1		**Гулевский, Милокостов, Гуреев-пен** – *Анашкин*
12	21.06	«Шахтер» *Грл*	2:1		**Родин-2** – *Дарсмелидзе*
13	28.06	«Энергия»	2:0		**Гуреев-пен, Глухарев**
		Второй круг			
14	03.07	«Торпедо» *Гр*		1:2	**Гулевский** – *Савин, Фархутдинов*
15	07.08	«Адмиралтеец»	1:3		**Костенко** – *Свешников, Варламов, Шилин*
16	12.08	«Волга» *Кл*	3:0		**Гулевский-2, Милокостов**
17	22.08	«Спартак» *Ул*		3:1	**Глухарев, Гулевский, Милокостов** – *Г. Гаврилов*

football.lg.ua

18	28.08	**«Зенит»** *Иж*		2:2	**Родин, Костенко** – *Кузяев, Тимошин*
19	03.09	**Команда г.Горького**		3:1	**Гулевский, А.Тарасов и В.Доронин, оба в свои ворота** – *Шипунов*
20	08.09	**«Шахтер»** *Шх*	4:0		**Гулевский-3, В.Гусев**
21	12.09	**«Локомотив»** *Ст*		1:2	**Н.Головко, в свои ворота** – *Калинин-2(1-пен)*
22	20.09	**«Трактор»** *Стл*	4:0		**Гулевский-2, В.Гусев-2**
23	27.09	**«Шахтер»** *Кд*		2:0	**Милокостов, В.Гусев**
24	04.10	**«Текстильщик»**	4:1		**Милокостов, В.Гусев, Гулевский-2** – *В.Ильин*
25	11.10	**«Энергия»**		5:0	**Родин-3, Гуреев, В.Гусев**
26	18.10	**«Шахтер»** *Грл*		1:3	**Родин** – *Полянский-2, Колосков*

Мячи (55) забивали: Гулевский – 18 (13+5), Родин – 10 (3+7), В.Гусев – 6 (4+2), Милокостов – 5 (3+2), Костенко – 5 (1+4), Глухарев – 4 (2+2), Гуреев – 3 (2+1), Пелишко – 1 (1+0). Автоголы – 3 (0+3): А.Тарасов и В.Доронин (оба – команда г.Горького) и Н.Головко «Локомотив» Сталино.

В составе «Трудовых резервов» (20) выступали: А.Родин, А.Гулевский, Д.Костенко по 26, А.Котенко – 25, А.Путятов – 25 (30 пропустил), Вал.Галустов – 22, А.Милокостов – 21, В.Бельков, В.Глухарев по 20, В.Гуреев – 19, В.Ливенцев – 15, Г.Макаркин – 13, Б.Савелов – 12, Ю.Кремнев – 11, В.Гусев, Ю.Пелишко по 6, Б.Ноцун – 3, И.Бубличенко – 1 (1 пр), В.Головченко, Е.Сарычев по одному.

Старший тренер – А.А.Водягин. Тренер – Н.П.Смирнов.

В первенстве Украины луганский «Авангард», выступая в четвертой зоне, уже не был таким безнадежным, как в прошлые годы, но и в борьбе за медали не участвовал. Луганский коллектив выступил средне, заняв пятое место из восьми участников. Уже который год слабым местом команды является оборона, пропустившая 29 мячей (практически приходится по два мяча на матч). Вообще выступление луганского «Авангарда» на протяжении последних лет, можно мягко назвать, было провальным. Игроки, выступав-

шие в команде, отвечали невысокому уровню, отсюда и невысокие результаты. Но не стоит забывать, что через именно эту команду прошла целая группа молодых игроков, впоследствии ставшие неплохими исполнителями. В командах такого уровня и точется мастерство молодых и перспективных футболистов, делая свои первые шаги в большой футбол.

ИТОГОВАЯ ТАБЛИЦА

Первенство Украины 1959 года, четвертая зона

М	КОМАНДЫ	И	В	Н	П	Мячи	О	Р	
1.	**«Торпедо»** *Харьков*	14	9	4	1	30-7	22	1:4	0:4
2.	**«Химик»** *Северодонецк*	14	10	2	2	41-15	22	0:1	1:5
3.	**«Авангард»** *Дружковка*	14	9	2	3	36-22	20	1:7	1:2
4.	**«Искра»** *Чугуев*	14	8	3	3	26-8	19	1:0	0:2
5.	**«АВАНГАРД»** *Луганск*	14	5	1	8	16-29	11	X	X
6.	**«Шахтер»** *Чистяково*	14	3	2	9	16-33	8	1:1	4:0
7.	**«Шахтер»** *Свердловск*	14	3	1	10	12-31	7	1:0	3:2
8.	**«Химик»** *Макеевка*	14	1	1	12	6-38	3	0:1	2:0

ЗВЕЗДЫ ЛУГАНСКОГО ФУТБОЛА

АЛЕКСАНДР ИЛЬИЧ КОТЕНКО

Родился в 1937 году. Мастер спорта СССР. Чемпион Украины 1962 года. Амплуа – крайний защитник. В составе луганской команды выступал с 1958 по 1965 год. Провел 219 матчей, забил 4 мяча. Являлся ключевым игроком обороны «Трудовых резервов» конца 50-х – начала 60-х годов. Отличался надежностью и выносливостью, был сильным в единоборствах с нападающими соперниками. Тренер «Зари» (1966-1967). Работал долгое время преподавателем физвоспитания.

footballg.ua

ИТОГОВАЯ ТАБЛИЦА
Чемпионат СССР 1959 года.
Класс «Б», пятая зона.

М	КОМАНДЫ	1	2	3	4	5	6	7	8	9	10	11	12	13	14	В	Н	П	Мячи	О
1	**«Адмиралтеец»** *Ленинград*		2:1	4:1	3:1	2:0	1:0	0:3	5:1	1:1	2:1	1:1	1:0	9:0	0:0	13	10	3	53-27	36
2	**«Волга»** *Калинин*	2:2		0:0	3:1	3:2	1:0	1:1	2:1	4:1	7:0	2:0	3:1	3:0	6:0	15	6	5	58-31	36
3	**«Зенит»** *Ижевск*	2:0	3:1		2:2	4:2	3:1	3:1	4:1	5:1	1:0	1:1	2:2	1:0	4:3	14	6	6	48-33	34
4	**«ТРУДОВЫЕ РЕЗЕРВЫ»** *Лг*	1:3	3:0	2:2		3:1	2:0	4:0	0:3	2:1	0:1	4:1	2:1	2:0	4:0	15	3	8	55-31	33
5	**«Локомотив»** *Сталино*	1:1	2:2	2:1	2:1		1:2	2:0	3:1	2:1	3:1	4:1	3:0	5:0	4:0	15	3	8	58-42	33
6	**«Шахтер»** *Кадиевка*	1:1	1:0	1:1	0:2	1:0		1:0	0:0	2:2	1:0	1:2	1:0	0:0	1:4	10	8	8	29-28	28
7	**«Трактор»** *Сталинград*	2:1	1:3	4:1	1:1	2:4	2:2		1:0	2:1	6:0	0:0	2:1	4:1	3:0	10	6	10	46-39	26
8	**«Торпедо»** *Горький*	1:3	3:0	1:2	2:1	0:1	2:2	2:0		2:2	6:1	0:0	3:0	1:0	3:2	9	7	10	39-37	25
9	**«Ракета»** *Горький*	2:2	1:5	1:0	1:3	0:0	1:1	2:1	0:2		3:1	1:2	5:0	3:0	1:0	7	8	11	33-39	22
10	**«Спартак»** *Ульяновск*	3:5	1:2	0:2	1:3	5:1	1:2	2:1	1:1	1:0		4:1	4:0	1:0	1:1	9	3	14	36-53	21
11	**«Текстильщик»** *Иваново*	2:2	1:2	1:0	0:2	1:4	1:2	1:1	2:0	0:0	2:2		0:2	3:3	5:1	5	9	12	29-45	19
12	**«Шахтер»** *Горловка*	0:2	2:2	2:1	3:1	4:1	0:3	1:1	1:1	0:2	0:2	1:0		1:1	2:1	7	5	14	25-47	19
13	**«Энергия»** *Волжский*	0:0	0:0	0:1	0:5	3:4	1:0	0:4	2:2	0:0	3:1	1:0	3:0		2:0	6	7	13	24-50	19
14	**«Шахтер»** *Шахты*	0:0	2:3	0:1	0:3	3:4	0:3	5:3	2:0	1:0	0:1	4:1	0:1	0:4		5	3	18	29-60	13

footballa.ru

«ТРУДОВЫЕ РЕЗЕРВЫ» 1959 г.						05							06						07	08				09					10		
						2	6	10	14	20	24	29	3	7	12	17	21	28	23	12	16	23	28	3	8	13	20	27	4	11	18
						Торп Г	к-да Г	Сварт У	Зенит И	Текс Н	Волг К	Адмир	Шахт Ш	Шахт Ко	Трактор	Локо Сп	Шахт Г	Энергия	Торп Г	Адмир	Волг К	Сварт У	Зенит И	к-да Г	Шахт Ш	Локо Сп	Трактор	Шахт Ко	Текс Н	Энергия	Шахт Г
						0-3	2-1	0-1	2:2	2:0	1:3	1:3	3:0	2-0	1:1	3-1	2-1	2-0	1:2	1-3	3-0	3:1	2:2	3:1	4-0	1:2	4-0	2:0	4-1	5:0	1:3
1	Бубличенко Иг.	в	1937	1	-1																	1									
2	Путятов Ан.	в	1934	25	-30	1	1	1	1	1	1	1	1	1	1	1	1	1	1	1	1		1	1	1	1	1	1	1	1	1
3	Бельков Вк.	з	1930	20		3	3	3	3	3	3		3	3	3	3	3	3	3	3	3	3					3	3	3	3	
4	Галустов В.	п	1939	22				10	10	10	10	10	10	10	10	10	10			6	5	6	6	6	6	6	6	6	6	6	6
5	Глухарев В-в	п	1939	20	4				8	8	8	8^1	8	8^1	8			8^1	8	8	8	8^1	8	8		8	10	5	5	5	5
6	Головченко Вл.	з	1936	1				4																							
7	Гулевский А.	н	1928	26	18	9	9^1	9	9^1	9	9	9	9^2	9^1	9	9^1	9	9	9^1	9	9^2	9^1	9	9^1	9^3	9	9^2	9	9^2	9	9
8	Гуреев Вк.	з	1937	19	3					4	4	4	4	4	4	4^1	4	4^1	4	4		5	3	5	5	5	5			2^1	3
9	Гусев В-н	н	1937	6	6																				11^1		7^2	7^1	7^1	7^1	7
10	Костенко Д.	н	1937	26	5	11	11	11	11	11^1	11	11	11^1	11	11^1	11	11	11	11	11^1	11	11	11^1	11	10	11	11	11	11	11	11
11	Котенко А.	з	1937	25		2	2		2	2	2	2	2	2	2	2	2	2	2	2	2	2	2	2	2	2	2	2	2	2	2
12	Кремнев Ю.	п	1938	11						6	6	5	5		5		9		6	5	6	3	5								
13	Ливенцев Вк.	з	1933	16		4	4	2	4		5										4	4	4	4	4	4	4	4	4	4	4
14	Макаркин Г.	п	1937	13		6	6	6	6	6		6	6	6	6	6	6	6	6												
15	Милокостов Ан.	н	1937	21	5	10	10		8		10	10				8^1	8	10	10	10	10^1	10^1	10	10	8	10	10	10^1	10^1	10	10
16	Ноцун Б.	з	1938	3																				3	3	3					
17	Пелишко Ю.	н	1938	6	1	8	8^1	8												8	8										11
18	Родин Ан.	н	1937	26	10	7	7	7	7^1	7^1	7^1	7	7	7	7	7	7^2	7	7	7	7	7	7^1	7	7	7	8	8	8	8^3	8^1
19	Савелов Б.	п	1937	12		5	5	5	5	5		3		5	5	5	5	5	5												
20	Сарычев Е.	п	1937	1																						10					
	Доронин В.																							ar							
	Тарасов А.																							ar							
	Головко Н.																									ar					

1960 ГОД

Закончился еще один сезон 1960 года, и «Трудовые резервы» еще на шаг приблизились к заветной мечте. Они заняли третье место, пропустив вперед себя только одесский СКА и запорожский «Металлург». В чемпионате дебютировал еще один клуб Луганской области — северодонецкий «Химик». «Трудовые резервы» начали сезон успешно, не проиграв первые шесть встреч. Команда на протяжении всего сезона находилась в лидирующей группе. Были одержаны крупные победы. Запомнился матч на своем поле с «Колгоспником» Полтава, который завершился победой наших земляков со счетом 7:0 (Гулевский — 3, Родин, Костенко, Гуреев, Швец). Команда неплохо сыграла матчи в гостях, одержав восемь побед, причем некоторые над сильными соперниками. Примечателен был этот год и тем, что велся принципиальный спор луганчан за лидирующие позиции со сталинским «Локомотивом». 26 июня в Луганске железнодорожники за одну игру пропустили в свои ворота шесть мячей — столько, сколько за все предыдущие семнадцать туров! Естественно, во втором круге 9 октября «Локомотив» жаждал реванша. По своему спортивному накалу этот матч был одним из самых интересных и трудных на финише первенства. Хозяева поля стремились любой

«Трудовые резервы» 1960 год.

ценой нейтрализовать лидера атак гостей Александра Гулевского. Убедившись, что по центру развить наступление очень сложно, луганчане активизировали фланги. Их атаки стали шире, острее и целеустремленней. На 57-й минуте игры Игорь Балаба красиво обошел трех защитников «Локомотива» и забил решающий гол. За десять минут до конца матча судья международной категории Николай Балакин (г.Киев) назначил пенальти в ворота гостей. Бил Валерий Шутылев. Вратарь луганчан Игорь Бубличенко в падении четко парировал удар. Счет так и остался – 1:0. Луганские футболисты на одно очко опередили «Локомотив» и второй год подряд стали неофициальными чемпионами Донбасса по классу «Б».

В самом деле, в некоторых матчах «Трудовые резервы» показывали ленивый футбол, с необыкновенной легкостью транжирили очки, и старший тренер М.М.Антоневич оказался не у руля команды, хотя мог бы выправить руль и повести по твердому курсу футбольный корабль. С помощью спортивной общественности дела луганской команды пошли на лад. «Трудовые резервы» стали быстро наверстывать упущенное, заиграли свежо и целеустремленно. Примечателен так же был матч луганчан с армейцами Одессы, состоявшийся 18 июля. Хозяева поля не спасовали в ситуации, вызванной голом вратаря Игоря Бубличенко в ... собственные ворота, а отнюдь уверенно продолжали игру, демонстрируя точный пас и красивую обработку мяча. «Трудовые резервы» показали хладнокровие и темперамент, ловкость и технику. Сначала Виктор Гуреев с 11-метровой отметки сравнял счет, а затем Александр Гулевский вывел свою команду вперед – 2:1. Армейцы как бы сбились с четкого ритма, их контратаки приняли сумбурный характер. Лишь досадная оплошность Виктора Белькова позволила одесситам на 89-й минуте уйти от поражения – 2:2. У «Трудовых резервов» стал складываться твердый характер. Крепчала воля команды, росла уверенность в своих силах. Смена руководства команды привела к улучшению индивидуальной работы с футболистами. Тренировки стали более целеустремленнее, действеннее. Приход нового наставника Григория Федоровича Балабы в разгар первенства успешно сказался на действиях луганской команды. Хотелось бы отметить возросшую силу луганского нападения, в которой первую скрипку играет непревзойденный мастер атаки Александр Гулевский. Он умеет организовать атаку, начать ее, дирижировать «оркестром нападения» и мастерски произвести завершающий удар. На долю луганской «девятки», именно под таким номером выступал Александр Гулевский, приходится 29 забитых мячей. К слову, забегая вперед, этот высокий результат является непобитым и является абсолютным рекордом луганской команды.

football.lg.ua

ИТОГОВАЯ ТАБЛИЦА

Чемпионат СССР 1960 года. Класс «Б», вторая зона.

М	КОМАНДЫ	И	В	Н	П	Мячи	О
1	**«Металлург»** *Запорожье*	36	25	9	2	78-29	59
2	**СКА** *Одесса*	36	25	8	3	69-24	58
3	**«ТРУДОВЫЕ РЕЗЕРВЫ»** *Луганск*	36	19	9	8	69-40	47
4	**«Локомотив»** *Сталино*	36	19	8	9	45-31	46
5	**«Авангард»** *Желтые Воды*	36	15	10	11	46-39	40
6	**СКЧФ** *Севастополь*	36	15	9	12	49-34	39
7	**«Авангард»** *Краматорск*	36	13	12	11	41-35	38
8	**«Металлург»** *Днепропетровск*	36	14	9	13	53-44	37
9	**«Авангард»** *Жданов*	36	11	12	13	30-42	34
10	**«Шахтер»** *Горловка*	36	13	7	16	50-65	33
11	**«Авангард»** *Симферополь*	36	12	8	16	42-55	32
12	**«Химик»** *Северодонецк*	36	11	8	17	38-44	30
13	**«Колгосник»** *Полтава*	36	10	9	17	45-51	29
14	**«Авангард»** *Сумы*	36	8	13	15	38-53	29
15	**«Химик»** *Днепродзержинск*	36	10	8	18	27-42	28
16	**«Спартак»** *Херсон*	36	9	10	17	39-67	28
17	**«Авангард»** *Кривой Рог*	36	8	10	18	37-61	26
18	**«Шахтер»** *Кадиевка*	36	8	10	18	29-50	26
19	**«Торпедо»** *Харьков*	36	6	13	17	36-55	25

football.lg.ua

«ТРУДОВЫЕ РЕЗЕРВЫ»

1960 год

Итоговое положение: **36 + 19 = 9 – 8 , 69 – 40, 47**
Свое поле: **18 + 11 = 5 – 2, 47 – 19, 27**
Чужое поле: **18 + 8 = 4 – 6, 22 – 21, 20**
Лучший бомбардир – **А.Гулевский – 29 мячей**
Капитан команды – **А.Гулевский.**

№	Дата	Соперник	Дома	Выезд	Голы «Трудовых резервов» – *соперников*
		Первый круг			
1	03.04	«Авангард» *Жд*		0:0	
2	10.04	«Авангард» *ЖВ*		1:0	В.Гусев
3	16.04	СКА *Од*		1:1	Бельков – *Погорелов Н.*
4	22.04	«Химик» *Дз*	2:0		Милокостов, Гулевский
5	27.04	«Металлург» *Дп*	1:1		В.Гусев – *Прохоров*
6	02.05	«Спартак» *Хс*		1:1	В.Гусев – *автогол*
7	07.05	«Авангард» *Смф*		0:1	*Поскотин*
8	11.05	«Торпедо» *Хр*	2:1		Гулевский, Вал.Галустов – *Фурсов В.*
9	15.05	«Металлург» *Зп*	0:2		*Гришин, Каштанов*
10	20.05	СКЧФ *Св*		0:0	
11	24.05	«Авангард» *КР*		2:4	Гулевский, Швец – *Безбожный, Гургенидзе, Яровой-2*
12	03.06	«Шахтер» *Грл*	1:3		Милокостов – *Сарычев, Дарсмелидзе, Полянский*
13	08.06	«Химик» *Свц*	1:0		Милокостов
14	13.06	«Аванград» *Крм*		1:0	Милокостов
15	18.06	«Колгоспник» *П*	7:0		Гулевский-3, Родин, В.Гусев, Швец, Костенко
16	23.06	«Авангард» *См*		0:2	*Седов, Самойленко*
17	26.06	«Локомотив» *Ст*	6:1		Костенко, Гулевский, Швец-4 – *Шутылев*
18	01.07	«Шахтер» *Кд*		4:2	Гулевский-2, Глухарев, Вал.Галустов – *Иванников, Клюзов*
		Второй круг			
19	10.07	«Авангард» *Жд*	1:1		Гулевский – *Куденков*
20	14.07	«Авангард» *ЖВ*	0:0		
21	18.07	СКА *Од*	2:2		Гуреев-пен, Гулевский – *Масловский, Подлесный*
22	24.07	«Химик» *Дз*		0:1	*Гнатченко*

football.ua

23	03.08	**«Спартак»** *Хс*	3:0		**В.Гусев, Костенко, Гулевский-пен**
24	07.08	**«Авангард»** *Смф*	6:1		**Гулевский-3, Костенко, В.Дм. Першин, В.Гусев** – *Масальцев*
25	12.08	**«Торпедо»** *Хр*		4:2	**Гулевский-3, Родин** – *Путевской-2*
26	17.08	**«Металлург»** *Зп*		1:4	**Гулевский** – *Гришин-2, Павлов К., Каштанов*
27	21.08	**СКЧФ** *Св*	2:2		**Гулевский-2** – *Скрипка, Смирнов*
28	26.08	**«Авангард»** *КР*	4:3		**Гулевский-2, Родин-2** – *Безбожный, Ляшенко-2*
29	03.09	**«Шахтер»** *Грл*		3:0	**В.Дм.Першин, Гулевский, Родин**
30	11.09	**«Химик»** *Свц*		2:1	**Родин, Вал.Галустов** – *Аванесов*
31	18.09	**«Авангард»** *Крм*	2:0		**Гулевский, В.Гусев**
32	25.09	**«Колгосник»** *П*		1:0	**Гулевский**
33	01.10	**«Авангард»** *См*	3:0		**Балаба-2, Гулевский**
34	09.10	**«Локомотив»** *Ст*		1:0	**Балаба**
35	12.10	**«Металлург»** *Дп*		2:4	**Глухарев, Костенко** – *Шикло, Лапшин, Кудзиев, Прохоров*
36	16.10	**«Шахтер»** *Кд*		2:0	**Гулевский-2.**

Мячи (69) забивали: Гулевский – 29 (20+9), В.Гусев – 7 (5+2), Родин – 6 (3+3), Швец – 6 (4+2), Костенко – 5 (4+1), Милокостов – 4 (3+1), Балаба – 3 (2+1), Вал. Галустов – 3 (2+1), Глухарев – 2 (1+1), В.Дм.Першин – 2 (1+1), Бельков – 1 (0+1), Гуреев – 1 (1+0).

В составе «Трудовых резервов» (20) выступали: В.Глухарев – 36, В.Бельков – 35, Д.Костенко – 34, А.Гулевский – 33, А.Котенко – 32, Вал.Галустов, В.Гуреев по 29, А.Родин – 25, И.Бубличенко – 24 (22 пр), В.Гусев – 24, А.Милокостов – 20, В.Коваленко – 19, В.Швец – 18, В.Дм. Першин – 15, В.Сальков – 14, Б.Ноцун – 13, А.Путятов – 11(14 пр), И.Балаба – 6, В.Баннов – 5 (4 пр), Ю.Кремнев – 4.

Старший тренер – М.М.Антоневич (второй круг – Г.Ф.Балаба). Тренер – В.И.Козырский (второй круг – В.Г.Чанов).

football.lg.ua

ЮБИЛЕЙНЫЕ МАТЧИ

МАТЧ №200

«Авангард» Краматорск – «ТРУДОВЫЕ РЕЗЕРВЫ» – 2:3.

7 июля 1962 года. Краматорск.

«ТРУДОВЫЕ РЕЗЕРВЫ»: Джафаров, Котенко, Приймак, Гуреев, Терлецкий, Вал.Галустов, Кедров, Середняков, Вяч.Дм. Першин, Волченков, Балаба.

Луганчане в этом сезоне выступали выше всяких похвал, став чемпионами республики. Редко кому удавалось остановить луганский поезд под названием «Трудовые резервы», идущий по чемпионскому графику. На три мяча луганчан хозяева поля ответили двумя. У хозяев поля мячи на свой счет записали Даценко и Бахман. В нашей команде отличились Вячеслав Дм.Першин дважды и Валерий Галустов.

ЗВЕЗДЫ ЛУГАНСКОГО ФУТБОЛА

ИГОРЬ ГРИГОРЬЕВИЧ

БАЛАБА

Родился в 1939 году. Мастер спорта СССР. Чемпион УССР 1962 года. Победитель первенства СССР 1966 года среди команд второй группы класса «А». Амплуа – нападающий. В составе луганских «Трудовых резервов» («Зари») выступал с 1960 по 1968 год. Провел 229 матчей, забил 42 мяча. В Кубке СССР провел четыре матча, забил два мяча. Кумир луганских болельщиков. О нем с восхищением говорили как болельщики, так и квалифицированные специалисты. Нельзя забыть его стремительные проходы по левому краю, головокружительные финты и потрясающий дриблинг. В настоящее время проживает в Луганске.

football.lg.ua

	«ТРУДОВЫЕ РЕЗЕРВЫ» 1960г.					04					05						06						07					08						09				10			
						3	10	16	22	27	2	7	11	15	20	24	3	8	13	18	22	26	1	10	14	18	24	3	7	12	17	21	26	3	11	18	25	2	9	12	16
						Аван Жд	Аван ЖВ	СКВО Од	Химик Дз	Мет Д	Спар Х	Аван См	Торп Хр	Мет Зп	СКЧФ Св	Аван КР	Шахт Г	Химик Св	Аван Крм	Кола П	Аван См	Локо Ст	Шахт Кд	Аван Жд	Аван ЖВ	СКВО Од	Химик Дз	Спар Х	Аван См	Торп Хр	Мет Зп	СКЧФ Св	Аван КР	Шахт Г	Химик Св	Аван Км	Кола П	Аван См	Локо Ст	Мет Д	Шахт Кд
						0:0	1:0	1:1	2:0	1:1	1:1	0:1	2:1	0:2	0:0	2:4	1:3	1:0	1:0	7:0	0:2	6:1	4:2	1:1	0:0	2:2	0:1	3:0	6:1	4:2	1:4	2:2	4:3	3:0	2:1	2:0	1:0	3:0	1:0	2:4	2:0
1	Баннов Вл.	в	1940	5	-4																							1	1			1	1							1	
2	Бубличенко Иг.	в	1937	24	-22										1		1	1	1	1	1	1	1	1	1	1	1	1		1	1	1		1	1	1	1	1	1	1	1
3	Путятов Ан.	в	1934	11	-14	1	1	1	1	1	1	1	1	1		1	1																								
4	Балаба Иг.	н	1939	6	3																														11		11	11^{2}	11^{1}	11	11
5	Бельков Вк.	з	1930	35	1	6	6	6^{1}	6	6	6	6	5	5	5	6		3	3	3	3	3	3	3	3	3	3	3	3	3	3	3	8	3	3	3	3	3	3	3	3
6	Галустов В.	п	1939	29	3					10	10		6^{1}	6	6		6	6	6	6	6	6	6^{1}	6	6	6	6	6	6	6	6	6	6	6	6^{1}	6		6	6	6	6
7	Глухарев В-в	п	1939	36	2	5	5	5	5	5	5	5	8	8	8	5	5	5	5	5	5	5	5^{1}	5	5	5	5	5	5	5	5	5	5	5	5	5	5	5	5^{1}	5
8	Гулевский А.	н	1928	33	29	9	9	9	9^{1}		9	9	9^{1}	9	9	9^{1}		9	9	9^{2}	9	9^{1}	9^{2}	9^{1}	9	9^{1}	9	9^{1}	9^{2}	9^{3}	9^{1}	9^{2}	9^{2}	9^{1}	9	9^{1}	9^{1}	9^{1}	9		9^{2}
9	Гуреев Вк.	з	1937	29	1	8	10		9		12	10		12	9		4	4	4	4	4		12	2	4	4^{1}	4		2	2	4	4		4	4	4	4	4	4	4	4
10	Гусев В-н	н	1937	24	7	7	7^{1}	7	7	7^{1}	7^{1}	7	7	7	7	7	7			7^{1}	7		11	11	11	11		11^{1}	11^{1}		11				11	11^{1}	6				
11	Коваленко Вл.	з	1937	19		4	4	4	4	4	4	4	4	4	4	4						4	4	4				4	4	4			4	6							
12	Костенко Д.	н	1937	34	5	11	11	11	11	11	11			11	11	11	11	11	11	11^{1}	11	7^{1}	7	7	7	7	10	7^{1}	7^{1}	7	7	11	11	7	7	7	7	7	7	7^{1}	7
13	Котенко А.	з	1937	32		2	2	2	2	2	2	2	2	2	2	2	2	2	2	2	2	2	2		2	2	2	2			2	2	2	2	2	2	2	2	2		2
14	Кремнев Ю.	п	1938	4		10		8		10		9																													
15	Милокостов Ан.	н	1937	20	4		10	10	10^{1}	9	8	8	10	10	10	10	9^{1}	10^{1}	10^{1}	10					10		10			10	11	8								10	
16	Ноцун Б.	з	1938	13		3	3	3	3	3	3	3	3	3	3	3	3																						2		
17	Першин Вяч.Д.	н	1937	15	2																					11	8	10	10^{1}	10	10	10	10	10^{1}	10		10	10	10	9	10
18	Родин Ан.	н	1937	25	6												10	7	7	8^{1}	8	8	8	8	8	8	7	8	8	8^{1}	8	7	7^{2}	8^{1}	8^{1}	8	8	8	8	8	8
19	Сальков Вас.	п	1940	14		8	8	8	8	8		11	11			8	8	8	8		10	11			12																
20	Швец Вл.	н	1936	18	6								10			10^{1}	10		12	10^{1}	10	10^{4}	10	10		10	11	9	11	11		8	11	11		10					

ИТОГОВАЯ ТАБЛИЦА
Чемпионат СССР 1960 года.
Класс «Б», пятая зона.

М	КОМАНДЫ	1	2	3	4	5	6	7	8	9	10	11	12	13	14	15	16	17	18	19	В	Н	П	Мячи	О
1	**«Металлург»** *Запорожье*		3:1	4:1	2:2	1:2	1:0	1:0	1:0	4:0	2:0	1:1	2:0	3:3	2:0	2:0	6:1	5:1	2:1	3:1	25	9	2	78-29	59
2	**СКА** *Одесса*	1:2		1:1	2:0	1:0	1:0	1:0	0:0	2:0	4:1	4:0	0:0	1:0	1:0	3:1	2:0	3:0	3:0	2:1	25	8	3	69-24	58
3	**«ТРУДОВЫЕ РЕЗЕРВЫ»** *Лг*	0:2	2:2		6:1	0:0	2:2	2:0	1:1	1:1	1:3	6:1	1:0	7:0	3:0	2:0	3:0	4:3	4:2	2:1	19	9	8	69-40	47
4	**«Локомотив»** *Сталино*	1:2	1:1	0:1		1:2	0:1	1:0	3:2	0:0	1:1	2:0	0:1	1:0	1:0	2:1	2:0	4:0	2:1	1:1	19	8	9	45-31	46
5	**«Авангард»** *Желтые Воды*	1:1	0:2	0:1	0:1		1:0	2:3	0:2	2:0	3:1	4:0	1:0	2:1	3:3	3:0	4:1	2:0	2:0	0:2	15	10	11	46-39	40
6	**СКЧФ** *Севастополь*	0:1	0:1	0:0	0:1	5:0		1:1	5:2	2:0	1:0	1:1	4:2	1:0	2:0	3:1	0:0	1:0	3:0	3:1	15	9	12	49-34	39
7	**«Авангард»** *Краматорск*	1:2	1:1	0:1	0:1	2:1	1:0		0:2	0:1	1:1	3:2	1:0	2:1	1:1	1:0	2:1	0:0	3:0	4:0	13	12	11	41-35	38
8	**«Металлург»** *Дп*	0:2	0:3	4:2	0:1	3:0	1:2	0:1		1:1	3:1	0:1	3:1	1:1	0:1	3:0	4:1	1:1	2:0	2:1	14	9	13	53-44	37
9	**«Авангард»** *Жданов*	2:1	0:3	0:0	2:1	0:0	2:1	3:2	2:2		2:2	2:1	0:0	1:0	3:0	1:2	1:1	2:0	1:0	2:0	11	12	13	30-42	34
10	**«Шахтёр»** *Горловка*	2:2	0:7	0:3	0:2	1:1	2:3	4:2	3:2	2:0		3:2	0:2	0:1	2:0	1:0	3:1	2:2	1:0	3:2	13	7	16	50-65	33
11	**«Авангард»** *Симферополь*	0:0	0:2	1:0	1:1	0:1	1:0	0:2	0:0	5:1	0:1		1:0	3:1	1:2	1:0	6:0	0:4	2:1	2:1	12	8	16	42-55	32
12	**«Химик»** *Северодонецк*	0:2	0:1	1:2	0:2	1:1	0:0	1:3	1:1	1:0	2:1	2:2		1:0	3:0	1:2	3:2	3:0	3:0	1:1	11	8	17	38-44	30
13	**«Колгосник»** *Полтава*	3:3	2:3	0:1	0:1	1:1	2:0	0:0	0:1	2:0	1:2	2:2	0:1		3:3	3:0	0:1	2:0	2:1	2:0	10	9	17	45-51	29
14	**«Авангард»** *Сумы*	2:2	2:2	2:0	1:2	2:2	3:2	1:1	1:1	1:0	3:0	0:0	1:2	1:3		0:0	2:0	1:0	0:0	2:2	8	13	15	38-53	29
15	**«Химик»** *Днепродзержинск*	0:1	0:2	1:0	1:1	0:2	0:0	0:0	1:2	1:0	1:0	1:2	2:1	4:0	0:0		1:0	2:0	1:1	1:1	10	8	18	27-42	28
16	**«Спартак»** *Херсон*	1:6	1:1	1:1	1:3	0:1	1:1	0:0	3:1	2:0	2:4	3:1	2:1	1:1	3:1	0:0		2:1	2:0	1:1	9	10	17	39-67	28
17	**«Авангард»** *Кривой Рог*	1:3	2:3	4:2	1:0	1:1	4:2	1:1	0:3	0:0	1:1	2:0	1:0	0:4	1:0	0:2	3:1		1:1	1:1	8	10	18	37-61	26
18	**«Шахтер»** *Кадиевка*	0:1	4:1	0:2	0:0	2:1	0:2	0:0	1:2	0:0	2:1	2:1	1:1	2:2	4:2	1:0	0:0	1:0		1:0	8	10	18	29-50	26
19	**«Торпедо»** *Харьков*	0:0	0:1	2:4	0:2	0:0	1:1	2:2	2:1	0:0	3:1	0:1	4:2	0:2	1:0	2:1	1:3	1:1	0:0		6	13	17	36-55	25

1961 ГОД

Еще более удачным выдался для команды 1961 год. Наши земляки в зональном турнире уступили лишь армейцам Одессы. Старший тренер команды, старейший футболист Донбасса, мастер спорта Григорий Федорович Балаба в сотрудничестве с тренерами – мастерами спорта Виктором Чановым и Виктором Бельковым, нашли целесообразный для коллектива тактический рисунок игры по схеме 1+3+3+4. Оттянутый назад левый полусредний мастер спорта Вячеслав Першин должен был неожиданно включаться в атаку. Имея солидную «базу», форварды «Трудовых резервов» – быстрые и техничные Дмитрий Костенко, Евгений Волченков, хороший мастер дриблинга Игорь Балаба, умелый дирижер нападения, искусный в своей манере игры Александр Гулевский, грозный бомбардир Владимир Швец – заметно повысили свою результативность. Активная, целеустремленная игра особенно пришлась по душе вратарю Игорю Бубличенко, выступавшему в команде несколько сезонов. Он опытен, техничен, хорошо физически развит. Теперь у Бубличенко появился хороший напарник Станислав Басюк. Стали лучше играть стойкий «комендант» обороны мастер спорта Юрий Приймак, его техничные партнеры Александр Котенко, Виктор Гуреев. Благодаря энергичным, разумным действиям Владислава Глухарева и Валерия Галустова команда могла стремительно переходить от защиты к атаке. Недаром говорят, что полузащита – лицо команды. Усилиями Глухарева и Галустова лицо «Трудовых резервов» посвежело и, образно говоря, пополнело. Владислав Глухарев неплохо подготовлен физически, смело нападает, обладает хорошей техникой. Это острый и опасный игрок. Одним словом – боец! Валерий Галустов – тот «муравей», который любит поработать, футболист большого диапозона действий, умеющий разумно подключиться в атаку. Оба полузащитника обладают искусством раздавать мячи точно и, как говорят, плассированно. Благодаря вездесущим полузащитникам и крепости тыла облегчилась игра нападающих, заметно укрепивших «мускулы» своего мастерства. Полезно действует на поле техничный и быстрый правый крайний нападающий Дмитрий Костенко. Владимир Швец опасен своей наступательной мощью и сильными ударами. Хорош мастер дриблинга левый крайний нападающий Игорь Балаба. Двигаясь с мячом, он стремится обмануть соперника ложными движениями, резок и с поставленным ударом. Манера игры Вячеслава Першина построена на быстроте, на зрелых и ориги-

football.lg.ua

нальных тактических замыслах. Вячеслав Першин умело сочетает маневрирование в глубине поля с острыми, стремительными уколами в самое сердце защиты соперников.

Когда играют луганские «Трудовые резервы», невольно ловишь себя на мысли: «А ведь у этой команды есть все, чтобы стать сильным и своеобразным коллективом». Тысячи луганских болельщиков искренне желают любимой команде больших успехов. Неофициальным чемпионом Донбасса по классу «Б» вновь стали луганские «Трудовые резервы». Луганчане могли бы по праву стать и победителями зоны, но в сложные минуты борьбы подчас расхолаживались, увлекались поперечными передачами, допускали частые промахи мяча при завершающих ударах. К концу сезона отдельные игроки утратили вкус к настоящей борьбе, к настоящему футболу, а он, как известно, не прощает равнодушия. Имела место в сезоне беспроигрышная серия луганчан, насчитывавшая 18 матчей кряду без поражений, причем из них только две ничьи, а остальные победы. С конца апреля по начало августа луганская команда не знала поражений. После обидного поражения в Запорожье местному «Металлургу» с минимальным счетом 0:1 наметился некий спад в игре наших земляков, чем незамедлительно воспользовались армейцы Одессы, опередив луганчан и став победителями зоны.

В финальной части «Трудовые резервы» встретились в борьбе за 3-4 место с «Локомотивом» Винница. 22 октября на своем поле матч завершился нулевой ничьей, а 29 октября в ответном матче «Локомотив» добился победы над луганчанами со счетом 2:0.

football.lg.ua

ИТОГОВАЯ ТАБЛИЦА

Чемпионат СССР 1961 года. Класс «Б», вторая зона.

М	КОМАНДЫ	И	В	Н	П	Мячи	О
1	**СКА** *Одесса*	36	23	8	5	68-26	54
2	**«ТРУДОВЫЕ РЕЗЕРВЫ»** *Луганск*	36	22	7	7	56-23	51
3	**«Авангард»** *Желтые Воды*	36	16	12	8	41-30	44
4	**«Металлург»** *Запорожье*	36	15	12	9	50-37	42
5	**«Авангард»** *Симферополь*	36	14	11	11	43-38	39
6	**«Шахтер»** *Горловка*	36	13	12	11	47-46	38
7	**«Химик»** *Северодонецк*	36	14	10	12	31-39	38
8	**СКФ** *Севастополь*	36	12	13	11	56-46	37

9	**«Колгоспник»** *Полтава*	36	12	12	12	40-39	36
10	**«Авангард»** *Сумы*	36	10	16	10	37-44	36
11	**«Азовсталь»** *Жданов*	36	11	12	13	36-37	34
12	**СКА** *Киев*	36	11	11	14	45-41	33
13	**«Локомотив»** *Сталино*	36	11	11	14	43-52	33
14	**«Металлург»** *Днепропетровск*	36	11	10	15	35-40	32
15	**«Авангард»** *Кривой Рог*	36	10	10	16	48-52	30
16	**«Шахтер»** *Кадиевка*	36	12	5	19	33-50	29
17	**«Авангард»** *Краматорск*	36	10	8	18	30-47	28
18	**«Торпедо»** *Харьков*	36	7	11	18	34-56	25
19	**«Химик»** *Днепродзержинск*	36	6	13	17	25-55	25

«ТРУДОВЫЕ РЕЗЕРВЫ»
1961 год

Итоговое положение: 38 + 22 = 8 – 8 , 56 – 25, 52
Свое поле: 19 + 14 = 4 – 1, 38 – 10, 34
Чужое поле: 19 + 8 = 4 – 7, 18 – 15, 18
Лучший бомбардир – **В.Швец** – 10 мячей.
Капитан команды – **А.Гулевский, Вал.Галустов.**

№	Дата	Соперник	Дома	Выезд	Голы «Трудовых резервов» – соперников
		Первый круг			
1.	09.04	**«Химик»** *Дз*		1:0	**Балаба**
2.	13.04	**«Авангард»** *КР*		0:0	
3.	18.04	**СКА** *Од*		1:2	**Гулевский** – *Москаленко, Подлесный*
4.	22.04	**«Локомотив» Ст**	2:0		**Балаба, Костенко**
5.	27.04	**«Металлург»** *Зп*	2:0		**Гуреев-2(1-пен)**
6.	02.05	**«Авангард»** *Смф*	1:0		**В.Дм.Першин**
7.	06.05	**«Авангард»** *Крм*		5:2	**Вал.Галустов, Костенко-2, В.Дм.Першин, Швец** – *Зорин, Ю.Даценко*
8.	10.05	**«Металлург» Дп**	2:1		**Глухарев, Швец** – *Прохоров*
9.	14.05	**«Авангард»** *См*		1:0	**В.Дм.Першин**
10.	19.05	**СКА** *К*	2:0		**В.Дм.Першин, Гулевский**
11.	23.05	**«Азовсталь»**	2:0		**В.Дм.Першин, Костенко**

football.lg.ua

12.	27.05	«Торпедо» *Хр*		1:0	В.Дм.Першин
13.	01.06	«Шахтер» *Грл*	2:0		Швец, Гулевский
14.	06.06	«Шахтер» *Кд*		0:0	
15.	13.06	«Химик» *Свц*	1:0		Вал.Галустов
16.	03.07	«Колгосник» *П*		2:1	Швец, А.Хижняк, в свои ворота – *Ячнев*
17.	07.07	«Авангард» *ЖВ*		3:1	Балаба-2Бондарь – *Б.Фишер*
18.	12.07	СКФ *Св*	3:0		Швец-2, В.Дм.Першин
			Второй круг.		
19.	22.07	«Химик» *Дз*	4:1		Н.Прокопенко, в свои ворота, Котенко, Гуреев-пен, Рудаков – *Вик.Литовченко*
20.	26.07	«Авангард» *КР*	3:2		Балаба-3 – *Максимов, Яровой*
21.	30.07	«Колгосник» *П*	2:2		Ноцун, В.Дм.Першин – *Ячнев, Золотухин*
22.	08.08	«Металлург» *Зп*		0:1	– *Побот – пен*
23.	12.08	«Авангард» Смф		0:0	
24.	16.08	«Авангард» *Крм*	3:0		Швец, Гуреев-пен, Бондарь
25.	20.08	«Металлург» *Дп*		0:2	– *Шикло, Трюков*
26.	25.08	«Авангард» *См*	0:1		– *Вик.Еременко*
27.	29.08	СКА *К*		1:0	Швец
28.	02.09	«Азовсталь»		2:0	Волченков, Швец
29.	06.09	«Торпедо» *Хр*	5:2		Волченков-2, Костенко-2, Бондарь – *Нескородев, Кецкало*
30.	10.09	«Шахтер» *Грл*		0:1	– *Байтман*
31.	14.09	«Шахтер» *Кд*	4:1		Волченков-2, Рудаков, Швец – *Милокостов*
32.	19.09	«Химик» *Свц*		0:0	
33.	24.09	СКА *Од*	0:0		
34.	04.10	«Локомотив» *Ст*		0:1	– *Калинин*
35.	08.10	«Авангард» *ЖВ*	0:0		
36.	15.10	СКФ *Св*		1:2	Балаба – *Скрипка, Ованесов*
			Матчи за 3-4 места		
1.	22.10	«Локомотив» *Вн*	0:0		
2.	29.10	«Локомотив» *Вн*		0:2	- *Меценатов, Петров.*

football.lg.ua

Мячи (56) забивали: Швец – 10 (7+3), Балаба – 8 (4+4), В.Дм. Першин – 8 (5+3), Костенко – 6 (4+2), Волченков – 5 (4+1), Гуреев – 4 (3+1), Гулевский – 3 (2+1), Бондарь – 3 (2+1), Рудаков – 2 (2+0), Вал.Галустов – 2 (1+1), Ноцун – 1 (1+0), Глухарев – 1 (1+0), Котенко – 1 (1+0). Автоголы – 2 (1+1): А.Хижняк «Колгоспник» Полтава, Н.Прокопенко «Химик» Днепродзержинск.

В составе «Трудовых резервов» (22) выступали: Вал.Галустов, Ю.Приймак по 36, В.Гуреев, Д.Костенко по 35, И.Балаба – 33, А.Котенко – 32, В.Швец – 31, В.Дм.Першин, В.Глухарев по 30, И.Бубличенко – 19 (12 пр), Ю.Рудаков – 18, С.Басюк – 18 (13 пр), А.Гулевский – 14, Е.Волченков, Ю.Бондарь по 10, Б.Ноцун, А.Павлов по 9, В.Савинцев – 8, Г.Дегтярев – 4, Н.Возиян – 3, В.Ложков, В.Кулаковский по 1.

Старший тренер – Г.Ф.Балаба. Тренеры – В.Г.Чанов, В.И.Бельков.

ЗВЕЗДЫ ЛУГАНСКОГО ФУТБОЛА

ЮРИЙ ВАСИЛЬЕВИЧ ПРИЙМАК

Родился в 1934 году. Мастер спорта СССР. Чемпион УССР 1958, 1962 годов. Амплуа – защитник. Выступал в командах «Спартак» Ужгород (1955), «Спартак» Станислав (1956), СКВО Одесса (1957 – 1958), ЦСК МО Москва (1959), СКА Одесса (1960), «Верховина» Ужгород (1965). В составе луганской команды «Трудовые резервы» («Заря») выступал с 1961 по 1964 год. Провел 143 матча, забил 2 мяча. Незаменимый игрок обороны. Являлся лидером команды 60-х годов. Заслуживает самых лестных слов. Один из лучших защитников в истории луганской команды.

footballg.ua

ИТОГОВАЯ ТАБЛИЦА
Чемпионат СССР 1961 года
Класс «Б», пятая зона

М	КОМАНДЫ	1	2	3	4	5	6	7	8	9	10	11	12	13	14	15	16	17	18	19	В	Н	П	Мячи	О
1	**СКА** *Одесса*		2:1	1:0	3:2	3:1	1:1	6:0	1:1	1:0	5:0	1:0	1:1	2:0	1:1	3:0	4:0	5:1	3:0	2:0	23	8	5	68-26	54
2	**«ТРУДОВЫЕ РЕЗЕРВЫ»** *Лг*	0:0		0:0	2:0	1:0	2:0	1:0	3:0	2:2	0:1	2:0	2:0	2:0	2:1	3:2	4:1	3:0	5:2	4:1	22	7	7	56-23	51
3	**«Авангард»** *Желтые Воды*	1:2	1:3		0:0	3:0	2:1	0:1	2:1	0:0	2:0	1:0	1:0	3:2	1:1	1:0	1:0	2:1	1:1	2:0	16	12	8	41-30	44
4	**«Металлург»** *Запорожье*	1:0	1:0	1:0		1:2	1:1	0:1	2:1	4:2	1:1	0:0	1:1	3:0	0:0	4:1	3:1	4:0	4:2	1:1	15	12	9	50-37	42
5	**«Авангард»** *Симферополь*	0:2	0:0	1:2	1:0		5:1	4:0	1:1	0:1	1:1	2:2	1:0	3:2	1:0	3:1	1:0	0:0	1:0	2:1	14	11	11	43-38	39
6	**«Шахтер»** *Горловка*	2:3	1:0	1:1	1:3	3:1		2:0	3:0	1:0	0:1	1:1	4:2	1:1	2:2	1:1	2:0	1:1	2:1	1:0	13	12	11	47-46	38
7	**«Химик»** *Северодонецк*	1:0	0:0	1:1	2:1	0:3	0:1		0:0	0:0	0:0	2:1	1:0	0:0	0:1	2:0	2:0	3:1	2:1	2:2	14	10	12	31-39	38
8	**СКФ** *Севастополь*	1:1	2:1	4:1	4:0	2:2	4:1	1:1		2:1	1:1	2:3	0:0	3:0	2:1	3:2	2:0	1:1	0:1	3:0	12	13	11	56-46	37
9	**«Колгоспник»** *Полтава*	1:2	1:2	1:1	0:0	0:0	1:1	2:1	1:1		2:0	2:0	0:2	1:0	0:2	3:1	0:0	1:0	1:1	2:0	12	12	12	40-39	36
10	**«Авангард»** *Сумы*	1:1	0:1	0:0	1:0	1:1	1:1	1:1	2:1	2:3		2:1	0:2	0:1	3:1	0:3	0:0	2:1	1:1	4:1	10	16	10	37-44	36
11	**«Азовсталь»** *Жданов*	0:0	0:2	1:1	0:0	1:0	0:2	3:0	2:0	2:0	1:2		0:1	2:2	1:1	3:0	1:0	1:0	0:0	1:0	11	12	13	36-37	34
12	**СКА** *Киев*	0:2	0:1	0:1	4:4	1:1	1:1	0:1	2:2	1:0	2:2	1:2		2:2	2:0	3:2	5:1	3:0	2:0	1:2	11	11	14	45-41	33
13	**«Локомотив»** *Сталино*	1:0	1:0	0:1	0:0	0:2	2:2	2:3	4:3	2:2	1:3	3:0	3:1		1:0	1:1	4:5	0:3	2:0	0:0	11	11	14	43-52	33
14	**«Металлург»** *Дп*	3:0	2:0	0:0	0:1	2:0	2:3	0:3	2:1	1:2	0:0	2:1	0:1	2:1		0:0	3:0	0:1	1:0	1:0	11	10	15	35-40	32
15	**«Авангард»** *Кривой Рог*	2:1	0:0	1:4	2:3	3:1	3:0	3:0	4:1	1:0	2:0	1:1	0:0	0:1	2:2		1:0	1:1	1:1	5:0	10	10	16	48-52	30
16	**«Шахтер»** *Кадиевка*	0:2	0:0	2:1	0:1	0:1	0:2	1:0	0:1	1:2	1:1	2:0	1:0	0:0	5:1	2:0		1:0	1:0	3:0	12	5	19	33-50	29
17	**«Авангард»** *Краматорск*	1:2	2:5	0:1	1:2	0:0	1:0	1:0	0:0	1:0	1:1	0:3	1:0	1:2	2:0	2:1	3:0		2:0	0:0	10	8	18	30-47	28
18	**«Торпедо»** *Харьков*	2:3	0:1	2:1	0:0	3:1	1:0	1:0	0:5	3:5	1:1	1:1	0:3	0:0	0:0	1:0	1:3	1:0		5:0	7	11	18	34-56	25
19	**«Химик»** *Днепродзержинск*	0:2	0:1	1:1	2:1	0:0	1:0	0:0	0:0	1:1	3:1	1:1	1:1	1:2	1:0	1:1	1:2	1:0	2:2		6	13	17	25-55	25

footballfan.ua

«Трудовые резервы» 1961						04					05							06			07						08						09						10				
						9	13	18	22	27	2	6	10	14	19	23	27	1	6	16	3	7	12	23	26	30	8	12	16	20	25	29	5	6	10	15	19	24	4	8	15	22	29
						Клевк Дз	Аксюк КР	СКА Сб	Клюз Сп	Мотк Зл	Аксюк Сф	Аксюк Вс	Мотк Дн	Аксюк Сн	СКА К	Аксюкевич	Горев Ко	Шахтм Гр	Шахтм Ю	Клевк Сн	Жолт П	Аксюк ЖВ	СКУ Сан	Клевк Дз	Аксюк КР	Жолт П	Мотк Зл	Аксюк Сф	Аксюк Вс	Мотк Дн	Аксюк Сн	СКА К	Аксюкевич	Горев Ко	Шахтм Гр	Шахтм Ю	Клевк Сн	СКА Сб	Клюз Сп	Аксюк ЖВ	СКУ Сан	Клюз Вч	Клюз Вч
						1:0	0:0	1:2	2:0	2:0	1:0	5:2	2:1	1:0	2:0	2:0	1:0	2:0	0:0	1:0	2:1	3:1	3:0	4:1	3:2	2:2	0:1	0:0	3:0	0:2	0:1	1:0	2:0	5:2	0:1	4:1	0:0	0:0	0:1	0:0	1:2	0:0	0:2
1	Баскак Ст.	з	1936	18		1					1												1	1	1	1				1		1		1		1				1		1	1
2	Бубличенко Иг.	з	1937	19												1		1		1					1а		1	1	1		1		1		1		1	1	1		1		
3	Балаба Иг.	н	1939	33	8	11[2]			11[2]		11					11		11		11		11[2]	11	11	11[2]	11	11	11		11	11	11	11		11		7	11	11	11	11[1]	11	11
4	Бондарь Ю.	н	1937	10	3																	9[1]							9[1]	9		9		9[1]			10		10		9	9		
5	Вонин Н.	п	1939	3																																			9	9		9	
6	Волненков Е.	н	1935	10	5																												10[1]	10[2]	10	9[2]	9	8	8	10	10	10	
7	Галустов В.	п	1939	36	2	6					6	6[1]				6		6		6[1]			6	6	6	6	6	6	6	6	6	6	6	6	6	6	6	6	6	6	6	6	6
8	Глухарев В-в	п	1939	30	1	5					5		5[1]			5		5		5			5	5	5	5	5	5	5	5	5	5	9		5		5						9
9	Гуленский А.	н	1938	14	2	9		9[1]	9						9[1]	9		9[1]		9																							
10	Гуреев Вк.	з	1937	35	4	4				4[2]	4					4		4		4			4	4[2]	4	4	4	4	4[1]	4	4	4		4	4	4	4	4	4	4	4	4	4
11	Дегтярев Гг.	з	1942	4																			2																	2	2		
12	Костенко Д.	н	1937	35	6	7			7[1]		7	7[1]				7[1]		7		7			7	7	7	7	7	7	11	2	7	7		11[2]	7	11	11	7	7	7	7	7	7
13	Котенко А.	з	1937	32	1	2					2					2		2		2				2[1]	2	2	2	2	2	2	2	2	2	2	2		2	2	2			2	2
14	Кулаковский Вк.	з	1939	1																																2							
15	Лозков Вл.	п	1940	1																				2																			
16	Нощун Б.	п	1938	9	1						9															9[1]		9				9										9	8
17	Павлов Ан.	з	1936	9																													5	5		5		5	5	5	5	5	5
18	Першин Вяч.Д.	н	1937	30	8	10					10[1]	10[2]		10[2]	10[2]	10[1]	10[2]	10		10			9[1]	9	10	10[2]	9	10	10	10	9				9		10	9	10				
19	Приймак Ю.	з	1937	36		3	3				3					3		3		3			3	3	3	3	3	3	3	3	3	3	3	3	3	3	3	3	3	3	3	3	3
20	Рудаков Ю.	н	1938	18	2																		10	10[2]	8	8	10	8	7	7	10	10	7	7	8	7[2]	7			8	8		10
21	Сапищев Вт.	п	1939	8																					9	9	8		8		7		6	4									
22	Швец Вл.	н	1936	31	10	8					8	8[1]	8[1]			8		8[1]		8	8[1]		8[2]	8			8	9	8[1]	8	8	8[1]	8[1]	8	8	8[2]	8	11				8	10
	Хижняк Ан.																				ат																						
	Прокопенко Н.																							ат																			

footballfactory.ru

1962 ГОД

В начале года команду возглавил новый наставник Герман Семенович Зонин. До приезда в Луганск 35-летний мастер спорта тренировал ленинградские «Трудовые резервы» и воронежский «Труд», который стал под его руководством чемпионом РСФСР и вышел в класс «А».

Тренеры Г.С.Зонин и Г.Ф.Балаба упорно искали новые пути, приучали футболистов к повышенным тренировкам. Луганские «Трудовые резервы» выступали в третьей зоне, где вели спор еще с двенадцатью командами. Наши земляки начали турнир с убедительной победы над авангардовцами из Тернополя – 5:2 (Волченков-2, Котенко, Костенко, Балаба). Второй матч также был за нашими футболистами, они взяли верх над авангардовцами из Краматорска – 1:0 (мяч на счету Игоря Балабы). А в третьей встрече в Дрогобыче местному «Нефтянику» удалось обыграть «Трудовые резервы» с сухим счетом – 3:0. Но как подобает лидеру зоны луганчане во втором круге взяли убедительный реванш с умопомрачающим счетом 7:0. В этой встрече отличились забитыми мячами полкоманды луганчан, а именно: Балаба дважды, Галустов, Першин, Кедров, Волченков и Середняков. Первое место в зоне было завоевано с легкостью. Теперь луганчанам предстояло выступать в финальном турнире. И надо сказать, что они выступили выше всяких похвал. «Трудовые резервы» в таком скоротечном турнире обошли одесский «Черноморец», финишировавший вслед за победителем, на целых пять очков! Команда завоевала звание чемпиона Украины 1962 года. Золотые медали республиканского первенства были вручены А.Котенко, В.Гурееву, В.Галустову, Д.Костенко, И.Балабе, Ю.Приймаку, Е.Волченкову, В.Першину, Г.Джафарову, Г.Дегтяреву, А.Панферову, Г.Середнякову, И.Терлецкому, тренерам Г.С.Зонину и Г.Ф.Балабе. Подлинным снайпером, забившим 21 мяч, оказался мастер спорта Евгений Волченков. Он искусно пускал в ход свое основное оружие – дриблинг, который временами у него доходил до виртуозности. Вообще атакующий потенциал команды в тот год был очень силен. В нападении блестали такие мастера, как Вячеслав Першин и Генрих Середняков. Стержневой фигурой луганской команды того чемпионского состава был, без преувеличения, опорный полузащитник Валерий Галустов. Он, как правило, был повсюду. Стремился своевременно подключиться к атаке и нанести прицельный завершающий удар. Активная, целеустремленная игра команды пришлась по душе способному вратарю Гюндузу Джафарову, который пришел в коллектив в разгар сезона и проявил себя с наилучшей

football.lg.ua

строны. Надежно и уверенно сыграли крайние защитники Александр Котенко и Виктор Гуреев. Расчетлив и точен был центр обороны нашей команды: Юрий Приймак в паре с Иваном Терлецким. Стремительными и режущими оборонительных порядков соперников были проходы Игоря Балабы и Дмитрия Костенко.

Но путевку в высшую лигу луганчане вместе с чемпионским званием не получили. Дело в том, что в 1961 году чемпионом республики стал одесский «Черноморец». По существовавшему тогда положению ему предстояло сыграть две переходные игры с клубом высшей лиги донецким «Шахтером». Горняки же в том сезоне завоевали Кубок СССР. Дабы не подвергать обладателя Кубка страны суровому испытанию, переходные матчи решено было не проводить. Нарушение спортивного принципа постарались исправить спустя год. И весьма оригинальным способом. «Черноморцу» дали шанс пробиться в стан сильнейших. Для этого ему достаточно было обыграть в двух матчах новоиспеченного чемпиона Украины луганские «Трудовые резервы».

Оба матча состоялись в Киеве. И в обоих луганчане не дали усомниться в своей силе. В первом матче они победили – 2:0 (Середняков, Балаба). Во втором поединке также победа – 3:1 (Середняков, Балаба, автогол). Но несправедливость в отношении нашей команды на этом не закончилась. На следующий год вместо высшей лиги луганчане довольствовались стартом в новом турнире – второй группе класса «А».

Также в этом году луганские «Трудовые резервы» принимали участие в Кубке ЦК ЛКСМ Украины. В этом интересном соревновании сезона участвовали сильнейшие команды республики, выступавшие в классе «Б». «Трудовые резервы», подкрепив свой состав несколькими ведущими игроками, проводили все матчи этого турнира в молодежном составе. После победы в 1/16 финала над горловским «Шахтером» со счетом 3:1 наши земляки начали победное шествие к финалу. В 1/8 финала луганчане нанесли поражение полтавскому «Колгоспнику» со счетом 3:2 (голы забивали Генрих Замолодчиков, Виталий Шутылев-2 (1-пен). Самой драматичной, пожалуй, в истории луганского футбола была встреча с хмельницкими динамовцами, длившаяся три дня. В течение 360 минут победитель выявлен не был и только жребий решил этот спор. Победа досталась луганчанам. Это единственный случай в биографии нашей команды, когда победа была присуждена волей жребия. В полуфинале «Трудовые резервы» принимали одесских армейцев. Первый матч завершился вничью – 1:1 (Геральд Середняков), а во втором поединке луганчане доказали свое

football.lg.ua

превосходство, выиграв со счетом 1:0 (Виктор Архиреев). Финальный поединок проводился 21 ноября в Луганске, и соперником нашей команды был, кто бы вы думали? Конечно же, одесский «Черноморец». На шестой минуте капитан хозяев поля Валерий Галустов открыл счет. Через десять минут вратарю одесситов Городенко пришлось вынуть второй мяч из сетки после точного удара Генриха Замолодчикова. Уверенная победа – 2:0. Луганские «Трудовые резервы» завоевали почетный приз ЦК ЛКСМ Украины – хрустальный кубок.

«Трудовые резервы», 1962 г. Слева направо: сидят – Дмитрий Костенко, Гюндуз Джафаров, Иван Терлецкий, Валерий Шутылев, Виктор Гуреев; стоят – старший тренер Герман Семенович Зонин, Геральд Середняков, Александр Котенко, Евгений Волченков, Юрий Приймак, Вячеслав Першин, Валерий Галустов.

ИТОГОВАЯ ТАБЛИЦА

Чемпионат СССР 1962 года. Класс «Б», третья зона

Предварительный турнир

М	КОМАНДЫ	И	В	Н	П	Мячи	О
1	**«ТРУДОВЫЕ РЕЗЕРВЫ»** *Луганск*	24	14	5	5	52-22	33
2	**«Авангард»** *Симферополь*	24	12	7	5	34-17	31
3	**«Локомотив»** *Винница*	24	13	4	7	40-25	30
4	**«Десна»** *Чернигов*	24	10	8	6	40-33	28
5	**«Азовсталь»** *Жданов*	24	11	5	8	39-40	27

6	**«Днепр»** *Днепропетровск*	24	7	12	5	35-29	26
7	**«Авангард»** *Тернополь*	24	7	11	6	30-31	25
8	**СКФ** *Севастополь*	24	7	9	8	29-27	23
9	**«Динамо»** *Хмельницкий*	24	6	10	8	31-36	22
10	**«Нефтяник»** *Дрогобыч*	24	8	3	13	27-48	19
11	**«Шахтер»** *Александрия*	24	6	5	13	22-39	17
12	**«Авангард»** *Сумы*	24	4	8	12	32-45	16
13	**«Авангард»** *Краматорск*	24	5	5	14	28-47	15

«ТРУДОВЫЕ РЕЗЕРВЫ»
1962 год

Итоговое положение: 36 + 22 = 9 – 5 ,79 – 34, 53

Свое поле: 17 + 15 = 1 – 1 , 55 – 12, 31

Чужое поле: 17 + 5 = 8 – 4 , 19 – 21, 18

Лучший бомбардир – **Е.Волченков** – 23 мяча.

Капитан команды – **Вал.Галустов.**

Предварительный турнир

Первый круг

№	Дата	Соперник	Дома	Выезд	Голы «Трудовых резервов» – *соперников*
1.	15.04	**«Авангард»** *Трн*	5:2		**Волченков-2, Котенко, Костенко, Балаба** – *Секеч, Русланов*
2.	20.04	**«Авангард»** *Крм*	1:0		**Балаба**
3.	28.04	**«Нефтяник»**		0:3	- *А.Сабо-2, Бронштейн*
4.	02.05	**«Динамо»** *Хм*		0:0	
5.	11.05	**СКФ Св**		1:1	**Волченков** – *А.Смирнов-пен*
6.	16.05	**«Авангард»** *Смф*		0:2	- *Горинев, Скрипка*
7.	25.05	**«Локомотив»** *Вн*	3:0		**Волченков-2, Балаба**
8.	30.05	**«Шахтер»** *А*	4:0		**Волченков-3, В.Дм.Першин**
9.	03.06	**«Десна»**		1:1	**Вал.Галустов** – *Гончаров*
10.	08.06	**«Азовсталь»**		1:2	**А.Харченко, в свои ворота** – *Валенко-2*
11.	13.06	**«Авангард»** *См*	2:0		**Волченков, Середняков**
12.	17.06	**«Днепр»** *Дп*	1:0		**Кедров**
		Второй круг			
13.	01.07	**«Авангард»** *Трн*		0:0	
14.	07.07	**«Авангард»** *Крм*		3:2	**Вал.Галустов, В.Дм.Першин-2** – *Ю. Даценко, Бахман*

football.lg.ua

15.	11.07	«Нефтяник»	7:0		Вал.Галустов, В.Дм.Першин, Кедров, Балаба-2, Волченков, Середняков
16.	15.07	«Динамо» *Хм*	5:1		Волченков-2, Балаба-2, Панферов — *Чухлин*
17.	21.07	СКФ *Св*	4:0		Балаба, Середняков, Кедров, Волченков
18.	29.07	«Локомотив» *Вн*		1:2	Костенко — *И.Славинский, Ан. Александров-пен*
19.	04.08	«Шахтер» *А*		1:0	Волченков
20.	08.08	«Десна»	3:2		Першин, Терлецкий, Волченков — *В.Андреев, В.Третьяков*
21.	12.08	«Азовсталь»	6:1		В.Дм.Першин-2, Волченков-2, Костенко, Парфенов — *Армяновский*
22.	18.08	«Авангард» *См*		2:1	Вал.Галустов, В.Дм.Першин — *Викт.Еременко*
23.	22.08	«Днепр» *Дп*		1:1	Середняков — *Курчанинов*
24.	26.08	«Авангард» *Смф*	0:1		- *Масальцев*

ИТОГОВАЯ ТАБЛИЦА

Финальный турнир

М	1962 год. Класс «Б». Финал.	1	2	3	4	5	6	В	Н	П	Мячи	О
1	«Трудовые резервы» *Лг*		1:0	2:2	2:1	3:0	6:2	6	4	0	22:11	16
2	«Черноморец» *Одесса*	2:2		2:0	1:0	3:1	1:2	4	3	3	13:9	11
3	«Авангард» *Симферополь*	1:1	1:0		1:1	1:0	1:1	3	4	3	12:14	10
4	СКА *Одесса*	0:1	0:2	6:1		1:0	1:0	3	2	5	11:10	8
5	«Полесье» *Житомир*	1:2	1:1	1:0	1:0		1:1	3	2	5	10:15	8
6	«Металлург» *Запорожье*	2:2	1:1	0:4	1:1	3:4		1	5	4	13:22	7

football.lg.ua

№	Дата	Соперник	Дома	Выезд	Голы «Трудовых резервов» — *соперников*
		Первый круг			
1.	08.09	«Полесье»	3:0		Костенко, В.Дм.Першин, Шутылев
2.	12.09	СКА *Од*	2:1		Середняков, Балаба — *Пивиков*
3.	16.09	«Авангард» *Смф*		1:1	Волченков — *Скрипка*
4.	21.09	«Металлург» *Зп*	6:2		Волченков-2, В.Дм.Першин-2, Гуреев, Шутылев — *Гришин, Коваленко*
5.	26.09	«Черноморец»		2:2	Балаба-2 — *Колдаков, Двоенков*
		Второй круг			
6.	30.09	«Полесье»		2:1	В.Дм.Першин-2 — *Осусский*

7.	06.10	СКА Од		1:0	В.Дм.Першин
8.	14.10	«Авангард» Смф	2:2		Середняков, Волченков – *Горешнев, Горошко*
9.	20.10	«Металлург» Зп		2:2	Балаба, Середняков – *Гришин, Сатаев*
10.	28.10	«Черноморец»	1:0		В.Дм.Першин
		Переходный турнир (г.Киев).			
1.	02.11	«Черноморец»	3:1		Середняков, Балаба, В.Архипенко, в свои ворота – *Двоенков*
2.	05.11	«Черноморец»	2:0		Середняков, Балаба

Мячи (79) забивали: Волченков – 21 (18+3), В.Дм.Першин – 15 (8+7), Балаба – 14 (10+2+2 нейтр.поле), Середняков – 9 (5+2+2), Вал.Галустов – 4 (1+3), Костенко – 4 (3+1), Кедров – 3 (3+0), Панферов – 2 (2+0), Шутылев – 2 (2+0), Гуреев – 1 (1+0), Котенко – 1 (1+0), Терлецкий – 1 (1+0). Автоголы – 2 (1+0+1): А.Харченко «Азовсталь» Жданов, В.Архипенко «Черноморец» Одесса.

В составе «Трудовых резервов» (19) выступали: Ю.Приймак – 36, Вал.Галустов, В.Гуреев по 35, И.Балаба, Е.Волченков, Г.Середняков по 34, А.Котенко – 32, И.Терлецкий – 31, В.Дм.Першин – 29, Г.Джафаров – 28 (24 пр), Д.Костенко – 24, Г.Дегтярев – 14, А.Панферов – 12, В.Шутылев – 10, И.Бубличенко – 9 (8 пр), О.Кедров – 6, И.Сунгуров, А.Курчавенков по 4, С.Басюк – 2 (2 пр).

Старший тренер – Г.С.Зонин. Тренер – Г.Ф.Балаба.

ЗВЕЗДЫ ЛУГАНСКОГО ФУТБОЛА

ВЛАДИСЛАВ ПЕТРОВИЧ ГЛУХАРЕВ

football.lg.ua

Родился 11 сентября 1939 года в Днепропетровске. Воспитанник днепропетровского футбола. Мастер спорта СССР. Заслуженный тренер Украины. Победитель чемпионата СССР команд второй группы класса «А». Амплуа – полузащитник (защитник). Выступал в составе «Трудовых резервов» с 1958 по 1961, «Зари» с 1965 по 1967 год. Провел 194 матча, забил 14 мячей. В Кубке СССР провел четыре матча, забил один мяч. Непревзойденный талантливый футболист. Обладал изумительной техникой владения мячом. С конца 50-х до середины 60-х стержневой игрок середины поля луганской команды. На тренерской работе в «Заре» с 1968 по 1986 год (кроме 1977 – 1978). Тренер «Кривбасса» Кривой Рог (1977), тренер «Крыльев Советов» Куйбышев (1978). С 1987 года по настоящее время работает тренером Луганского высшего училища физической культуры (спортинтернат).

ИТОГОВАЯ ТАБЛИЦА
Чемпионат СССР 1962 года
Класс «Б», третья зона

М	КОМАНДЫ	1	2	3	4	5	6	7	9	10	11	12	13	В	Н	П	Мячи	О
1	**«ТРУДОВЫЕ РЕЗЕРВЫ»** *Лг*		0:1	3:0	3:2	6:1	1:0	5:2	5:1	7:0	4:0	2:0	1:0	14	5	5	52-22	33
2	**«Авангард»** *Симферополь*	2:0		3:1	1:2	2:0	1:0	3:1	2:0	4:1	2:1	2:2	4:0	12	7	5	34-17	31
3	**«Локомотив»** *Винница*	2:1	1:0		2:0	3:1	3:2	3:0	1:1	6:1	2:0	7:2	2:1	13	4	7	40-25	30
4	**«Десна»** *Чернигов*	1:1	0:0	3:0		1:1	2:2	0:0	4:2	3:0	7:2	4:1	1:1	10	8	6	40-33	28
5	**«Азовсталь»** *Жданов*	2:1	2:1	2:2	3:1		2:0	1:1	3:1	3:1	1:0	3:1	4:2	11	5	8	39-40	27
6	**«Днепр»** *Днепропетровск*	1:1	1:1	0:0	0:0	3:2		2:2	2:2	4:0	2:1	2:0	2:1	7	12	5	35-29	26
7	**«Авангард»** *Тернополь*	0:0	0:0	1:0	2:0	4:1	1:1		0:0	2:1	2:0	2:0	1:1	7	11	6	30-31	25
8	**СКФ** *Севастополь*	1:1	0:1	1:0	3:1	0:0	1:1	1:1	3:0	2:2	1:1	1:0	3:0	7	9	8	29-27	23
9	**«Динамо»** *Хмельницкий*	0:0	2:3	0:0	6:1	0:0	0:2	1:0		3:1	3:0	0:0	2:0	6	10	8	31-36	22
10	**«Нефтяник»** *Дрогобыч*	3:0	1:0	0:2	0:1	1:0	2:3	2:0	1:1		1:0	4:2	2:0	8	3	13	27-48	19
11	**«Шахтёр»** *Александрия*	0:1	0:0	1:0	1:2	3:2	2:1	4:2	3:0	0:0		0:0	1:0	6	5	13	22-39	17
12	**«Авангард»** *Сумы*	1:2	1:1	1:0	1:2	1:2	1:1	1:1	3:3	2:1	1:1		8:2	4	8	12	32-45	16
13	**«Авангард»** *Краматорск*	2:3	1:0	0:1	0:1	3:0	2:2	4:4	1:1	3:1	3:0	1:0		5	5	14	28-47	15

footballer.ua

«Трудовые резервы» 1962						04			05					06				07						08						09						10				11	
						15	20	28	2	11	16	25	30	3	8	13	17	1	7	11	15	21	29	4	8	12	18	22	26	8	12	16	21	26	30	6	14	20	28	2	5
						Авангард Тн	Авангард Км	Нефтяник	Дин Хм	СКФ Сев	Авангард Сф	Локо Вн	Шахт Ал	Десна	Азовст	Авангард См	Днепр	Авангард Тн	Авангард Км	Нефтяник	Дин Хм	СКЧ Сев	Локо Вн	Шахт Ал	Десна	Азовст	Авангард См	Днепр	Авангард Сф	Полесье	Ска Ов	Авангард Сф	Мет Зп	Чернсм	Полесье	СКА Ов	Авангард Сф	Мет Зп	Чернсм	Чернсм	Чернсм
						5-2	1-0	0-3	0-0	1-1	0-2	3-0	4-0	1-1	1-2	2-0	1-0	0-0	3-2	7-0	5-1	4-0	1:2	1:0	3-2	6-1	2-1	1-1	0-1	3-0	2-1	1-1	6-2	2-2	2-1	1:0	2-2	2-2	1-0	3:1	2:0
1	Баеюк Ст.	в	1936	2	-2	1	1																																		
2	Бубличенко Иг.	в	1937	9				1	1	1	1		1													1															
3	Джафаров Г-з	в	1939	28								1	1	1	1	1	1	1	1	1	1	1	1			1	1	1		1	1	1	1	1	1	1	1	1	1	1	1
4	Балаба Иг.	н	1939	34	14	11[1]	11[1]			11		11[1]	10	10	11				11	11[2]	11[2]	11[1]	11	11		11				11	11[1]	11	11	11[2]	11	11	11	11[1]	11	11[1]	11[1]
5	Волченков Е.	н	1935	34	21	10[2]	10			10[1]		10[2]	9[3]	9	10	10[1]			10	10[1]	10[2]	10[1]	10	10[1]	10[1]	10[2]				10	10	10[1]	10[2]	10			10[1]	10	10	10	10
6	Галустов В.	п	1939	35	4	6	6			6			5	6[1]	6				6[1]	6[1]			6	6		6	6[1]			6	6	6	6	6	6	6	6	6	6	6	6
7	Гуреев Вк.	з	1937	35	1	4	4			4			4	5	4				4				4		4	4				4	4	4	4[1]	4	4	4	4	4	4	4	4
8	Дегтярев Гг.	з	1942	14									11	4	5									4																	
9	Кедров О.	н	1939	6	3										7		7[1]		7	7[1]		7[1]	7																		
10	Костенко Д.	н	1937	24	4	7[1]	7			8			7										7[1]	7		7[1]				8[1]							7	8		8	8
11	Котенко А.	з	1937	32	1	2[1]	2			2			2	2	2				2				2	2		2				2	2	2	2	2	2	2	2	2	2	2	2
12	Курчавенков Ан.	п	1936	2		9	9			7																															
13	Панферов А.	н	1941	12	2																7[1]			7		8[1]															
14	Першин Вяч.Д.	н	1937	29	15					9			8[1]	8	8				9[2]	9[1]			9	9	9[1]	9[2]	9[1]			9[1]	9	9	9[2]	9	9[2]	9[1]	9	9	9[1]	9	9
15	Приймак Ю.	з	1937	36		3	3			3			3	3	3				3				3	3	3	3				3	3	3	3	3	3	3	3	3	3	3	3
16	Середняков Г-д.	п	1935	34	9	9	9						7		9	9[1]			8	8[1]		8[1]	5	8		8		8[1]			8[1]	7	7	8	8	7	7[1]	8[1]	8	7[1]	7[1]
17	Сунгуров Иг.	п	1936	4		5	5			5				7																											
18	Терлецкий И.	п	1936	31	1	8	8						6						5				8	5	5[1]	5				5	5	5	5	5		5		5	5	5	5
19	Шутылев В.	п	1940	10	2																									7[1]	7	8	8[1]	7	7	8	8	7	7		
	Харченко А.														ar																										
	Архипенко В.																																								ar

Вторая группа класса «А» 1963-1966 гг.

football.lg.ua

1963 ГОД

Этот год стал последним в истории луганских «Трудовых резервов». Дебют команды во второй группе класса «А» можно считать удачным — пятое место среди 18-ти коллективов. Вторая группа класса «А», в которой дебютировали наши земляки, была нелегкой, тут и хорошо «обстрелянные» ярославский «Шинник», и горьковская «Волга», тут и бескомпромиссный воронежский «Труд», и опытный запорожский «Металлург». А кто думал, что дерзкие львовские «Карпаты» отберут у луганчан четыре очка. Борьба шла долгая, тяжелая. Наша команда показала большой футбол — действенный, темпераментный и подчас красивый, зрелищный.

Многообещающим был старт луганских «Трудовых резервов». Они расшатали крепкую и гибкую оборону горьковской «Волги» и победили со счетом 1:0 (Цыганов). В следующем матче с воронежским «Трудом» луганчане навязали грозному сопернику свою манеру игры, и, если бы не минутное замешательство защитников, гостям вряд ли удалось свести матч к ничейному результату — 1:1 (Приймак-пен). После удовлетворительной поездки в Среднюю Азию «Трудовые резервы» в хорошем стиле с одинаковым счетом 2:0 обыграли днепропетровский «Днепр» и свердловский «Уралмаш». Казалось, что команда заиграет теперь с огоньком, изобретательно, как и прежде, проявит свой твердый характер, тем более что после седьмого тура она была в лидирующей тройке. Однако этого не случилось. Без должной решительности и расчета луганчане провели на своем поле матч с челябинским «Локомотивом». После весьма скромных побед в Гомеле над «Локомотивом» со счетом 1:0 (Гришин) «Трудовые резервы» не выдержали напряжения упорнейшей борьбы на равных в Одессе и Львове. В обеих принципиальных поединках наши земляки потерпели поражения с результатами соответственно 2:3 (Балаба, Приймак-пен) и 0:1. В том, что луганчане могут играть лучше, напористее, убеждает победа в Луганске над лидером подгруппы ярославским «Шинником» — 2:1. Десять туров подряд ярославцы не знали поражений. Энергия и боевой задор молодых луганских игроков Анатолия Шульженко, Георгия Дегтярева, Александра Панферова, Николая Кириллова, расчетливые и эффективные действия Юрия Приймака, Валерия Галустова, Вячеслава Першина, Валентина Гришина взяли верх над опытным и весьма техничным коллективом «Шинника». Луганчане на 16-й минуте открыли счет. Это сделал нападающий Вя-

football.lg.ua

чеслав Першин. На 74-й минуте гостям удалось сквитать один мяч. Но это только подлило масла в огонь. Хозяева поля действовали слаженно и точно. И, наконец, Валентин Гришин забивает решающий мяч. Красивая победа над лидером – 2:1. «Трудовые резервы» нашли в себе силы ликвидировать угрозу перехода в класс «Б» в качестве слабейшей команды Украины. Наши земляки финишировали по-спринтерски. Они показали все лучшее, на что были способны и в технике, и в тактике, и в волевой закалке. Шесть очков, набранных в играх с волгоградским «Трактором», вильнюсским «Жальгирисом» и одесским «Черноморцем», позволили новичку занять достойное пятое место в турнирной таблице. Они всего лишь на одно очко отстали от третьего призера турнира – воронежского «Труда».

Говоря об итогах выступлений луганских футболистов, нельзя не отметить растущего в мастерстве 18-летнего защитника Анатолия Шульженко, старательного молодого Вячеслава Першина, неутомимого Александра Котенко, вездесущего Дмитрия Костенко. Оборона возглавлялась двумя хорошо сыгранными стопперами Юрием Приймаком и Валерием Галустовым. Стремительный прорыв, ловкое обыгрывание защитников, быстрые перемещения по полю – вот что требуется от нападающих. И Евгений Волченков, Валентин Гришин, Игорь Балаба, Вячеслав Першин, Геральд Середняков действовали в хорошей современной манере. Вопреки ожиданиям, неуверенно, со срывами провел сезон опытный вратарь Гюндуз Джафаров. И все же, несмотря на отдельные недостатки, луганская команда неплохо закончила сезон.

football.lg.ua

В начале ноября команды класса «Б», выступавшие слабее других областных коллективов, отстаивали свое право играть в чемпионате Украины 1964 года в двух переходных матчах с чемпионами областей.

Так, например, енакиевский «Металлург» встречался с чемпионом Донецкой области чистяковским «Шахтером», а коммунарский «Металлург» играл с чемпионом Луганской области командой спортивного клуба «Заря» тепловозостроительного завода имени Октябрьской революции.

Почетное звание «Заря» завоевала в финальных играх областного чемпионата, проходивших в Луганске с 12 по 19 октября. Луганчане обыграли антрацитовский «Авангард» – 2:0, краснолучский «Шахтер» – 5:1, лисичанский «Шахтер» – 6:0, луганское «Динамо» – 2:0 и потерпели одно поражение в матче с ровень-

ковским «Авангардом» — 1:2. Тепловозостроители набрали восемь очков из десяти возможных и заняли первое место в турнире, имея в своем активе 16 забитых и только три пропущенных мяча.

Если графически изобразить спортивный путь луганской «Зари» в последние годы, то получится восходящая прямая. Команда все время наращивала темпы и шла вперед. Для «Зари» не прошло бесследно участие в чемпионатах Луганской области, товарищеские игры с мастерами класса «Б». Положительную роль сыграла кропотливая работа по воспитанию полноценной спортивной смены, помощь и поддержка спортивной общественности завода имени Октябрьской революции.

За последнее время «Заря» стала на поле больше сердиться, хитрить, стала более целеустремленным игровым ансамблем атакующего стиля. Достаточно сказать, что в прошедшем розыгрыше первенства областного совета «Авангард» тепловозостроители завоевали звание чемпиона, забив в ворота соперников 14 «сухих» мячей. В играх первой зоны чемпиона Луганщины 1963 года «Заря» набрала 28 очков из 36 возможных при отличной разности забитых и пропущенных мячей 51-11. И, наконец, победное шествие в финале областного первенства.

Это свидетельствует о том, что футбол в Луганске набирает сил, мужает, имея хорошую питательную среду.

Следует назвать тех, кто достойно защищал на футбольных полях спортивную честь завода имени Октябрьской революции. Это вратари слесари цехов Алексей Беседин и Виктор Посмитный, защитники слесари Евгений Двуреченский и Владимир Коваленко, диспетчер цеха Юрий Ковалев, токарь Владимир Жаданов, полузащитники электросварщик Виктор Крячко, наладчик Евгений Жданов, слесари Геннадий Соколов, Николай Дзюба, нападающие наладчики Анатолий Кретов, Валентин Жаданский, инженер-лаборант Юрий Чибисов, мастер цеха Анатолий Милокостов, слесари Владимир Петров, Борис Васильев, Анатолий Козлов, сварщик Владимир Тимощенко и другие.

Тренируют команду «Заря» наладчик отдела главного технолога Юрий Зайцев и ветеран луганского футбола Георгий Макарашвили. Много внимания уделяет коллективу совет спортивного клуба «Заря», председатель И.Н.Яковлев и инструктор Г.В.Пилипенко.

2 ноября в Коммунарске состоялась первая переходная игра. Встреча показала, что спортсмены «Зари» хорошо усвоили азбучную истину: энтузиазм — душа футбола. Луганчане действовали

football.lg.ua

слаженно и самоотверженно. Нападающий Валентин Жарский на 26 и 65 минутах игры забил мячи в сетку ворот «Металлурга». Судья всесоюзной категории Борис Шмигельский (Киев) зафиксировал победу команды «Заря» со счетом 2:0. В ответном матче, который состоялся 5 ноября в Луганске, сильнее оказались гости, выигравшие в упорном поединке со счетом 2:1. По итогам двух встреч луганская «Заря» завоевала право в следующем сезоне выступать вместе с командами мастеров в классе «Б».

ИТОГОВАЯ ТАБЛИЦА

Чемпионат СССР 1963 года

Вторая группа класса «А»

М	КОМАНДЫ	И	В	Н	П	Мячи	О
1	**«Шинник»** *Ярославль*	34	19	8	7	51 – 25	46
2	**«Волга»** *Горький*	34	16	13	5	42 – 19	45
3	**«Труд»** *Воронеж*	34	15	12	7	43 – 26	42
4	**«Металлург»** *Запорожье*	34	12	17	5	36 – 17	41
5	**«ТРУДОВЫЕ РЕЗЕРВЫ»** *Луганск*	34	15	11	8	41 – 26	41
6	**«Черноморец»** *Одесса*	34	13	13	8	39 – 31	39
7	**«Карпаты»** *Львов*	34	14	11	9	28 – 22	39
8	**«Днепр»** *Днепропетровск*	34	13	10	11	36 – 34	36
9	**«Даугава»** *Рига*	34	13	9	12	38 – 40	35
10	**«Кубань»** *Краснодар*	34	8	18	8	26 – 21	34
11	**«Уралмаш»** *Свердловск*	34	12	8	14	31 – 40	32
12	**«Шахтер»** *Караганда*	34	9	12	13	37 – 46	30
13	**«Локомотив»** *Челябинск*	34	7	15	12	23 – 36	29
14	**«Жальгирис»** *Вильнюс*	34	9	10	15	36 – 42	28
15	**«Алга»** *Фрунзе*	34	8	12	14	28 – 40	28
16	**«Трактор»** *Волгоград*	34	9	9	16	25 – 40	27
17	**СКА** *Новосибирск*	34	2	16	16	15 – 37	20
18	**«Локомотив»** *Гомель*	34	4	12	18	13 – 46	20

football.lg.ua

«ТРУДОВЫЕ РЕЗЕРВЫ»

1963 год

Итоговое положение: 34 + 15 = 11 – 8, 41 – 26, 41
Свое поле: 17 + 10 = 6 – 1 , 26 – 8, 26
Чужое поле: 17 + 5 = 5 – 7 , 15 – 18, 15
Лучший бомбардир – **В.Гришин** – 13 мячей.

Капитан команды – **Вал.Галустов.**
Посещаемость: **всего – 665 000** (средняя – 19 558).

№	Дата	Соперник	Дома	Выезд	Зрители	Голы «Трудовых резервов» – *соперников*
		Первый круг				
1.	21.04	«Волга» *Гр*	1:0		26000	Цыганов
2.	27.04	«Труд» *Врж*	1:1		24000	Приймак-пен – *Шамин*
3.	02.05	«Алга»		0:2	20000	- *Мерзликин-2*
4.	07.05	«Шахтер» *Кг*		1:1	24000	В.Дм.Першин – *Игнатьев*
5.	14.05	СКА *Нсб*		1:0	12000	Гришин
6.	19.05	«Днепр» *Дп*	2:0		24000	Волченков, Гришин
7.	25.05	«Уралмаш»	2:0		20000	Волченков, Гришин
8.	30.05	«Локомотив» *Чл*	0:0		15000	
9.	04.06	«Локомотив» *Гм*		1:0	10000	Гришин
10.	20.06	«Черноморец»		2:3	30000	Балаба, Приймак-пен – *Фурс, Колдаков, Пивиков*
11.	25.06	«Карпаты»		0:1	26000	- *Иванюк*
12.	02.07	«Трактор» *Вгд*		2:0	16000	В.Дм.Першин, Гришин
13.	07.07	«Шинник»	2:1		22000	В.Дм.Першин, Гришин – *Исаев*
14.	12.07	«Кубань»	0:0		20000	
15.	18.07	«Жальгирис»	2:2		17000	Вал.Галустов, Волченков – *Василюс, Билюнас*
16.	23.07	«Даугава»	1:1		17000	В.Дм.Першин – *Улманис*
17.	28.07	«Труд» *Врж*		0:0	24000	
		Второй круг				
18.	02.08	«Металлург» *Зп*	1:1		19000	Котенко – *Еременко*
19.	08.08	«Шинник»		0:2	30000	- *Исаев, Атаманычев*
20.	13.08	«Алга»	2:0		20000	Середняков, Шабанов
21.	18.08	«Шахтер» *Кг*	3:0		18000	Цыганов, Середняков, Гришин

football.lg.ua

22.	24.08	СКА *Нсб*	2:0		17000	В.Дм.Першин, Балаба
23.	29.08	«Днепр» *Дп*		2:1	30000	В.Дм.Першин, Середняков – *Лапшин*
24.	03.09	«Уралмаш»		1:2	28000	Гришин – *А.Морозов-2*
25.	08.09	«Локомотив» *Чл*		0:2	10000	- *Приймак, в свои ворота, Епишин*
26.	14.09	«Локомотив» *Гм*	3:1		15000	В.Дм.Першин-3 – *Ховрин*
27.	19.09	«Металлург» *Зп*		0:0	26000	
28.	24.09	«Волга» *Гр*		1:3	20000	Костенко – *Михайлов, Часов, Бреднев*
29.	29.09	«Даугава»		1:1	10000	Волченков – *Г.Смирнов*
30.	06.10	«Кубань»		0:0	16000	
31.	13.10	«Карпаты»	0:1		13000	- *Шутылев*
32.	20.10	«Трактор» *Вгд*	2:0		14000	Гришин, Волченков
33.	26.10	«Жальгирис»		3:0	15000	Гришин-2, Шабанов
34.	30.10	«Черноморец»	2:0		17000.	Гришин, Волченков

Мячи (41) забивали: Гришин – 12 (7+6), В.Дм.Першин – 9 (6+3), Волченков – 6 (5+1), Середняков – 3 (2+1), Шабанов – 2 (1+1), Приймак – 2 (1+1), Цыганов – 2 (2+0), Балаба – 2 (2+0), Вал.Галустов – 1 (1+0), Костенко – 1 (1+0), Котенко – 1 (1+0).

В составе «Трудовых резервов» (24) выступали: Вал.Галустов – 34, Ю.Приймак – 33, В.Гришин – 32, В.Вл.Першин – 31, Г.Середняков – 30, А.Котенко – 27, Е.Волченков – 26, Г.Джафаров – 26 (19 пр), В.Дм.Першин – 26, Д.Костенко, В.Цыганов по 23, А.Шульженко – 17, И.Балаба – 13, Б.Малямин – 11 (7 пр), Э.Шабанов – 12, Г.Дегтярев – 10, В.Сальков – 8, В.Смирнов – 7, А.Панферов – 6, О.Морозов – 5, В.Гуреев – 3, Н.Кириллов, Г.Замолодчиков, В.Чистяков по 2.

Старший тренер – Г.С.Зонин. Тренеры – Г.Ф.Балаба, С.С.Сафонов.

ЮБИЛЕЙНЫЕ МАТЧИ

МАТЧ №300

«ЗАРЯ» – «Даугава» Рига – 3:1.

25 апреля 1965 года. Луганск. Стадион «Авангард». 16000 зрителей.

«ЗАРЯ»: Клюев (Устименко), Шульженко, Кущаев, В.В. Пер-

шин, Глухарев, Вал.Галустов, Греков, Доронин, Проданец (Костенко), Шкляр, Балаба.

В этом матче преимущество нашей команды обозначилось с первых минут, что в итоге выразилось в трех забитых мячах. Вообще удачный старт луганской «Зари» объясняется прежде всего хорошим выступлением в родных стенах. Волею календаря первые семь стартовых поединков наши земляки проводили дома. Этот матч не был исключением. Открыл счет Игорь Балаба, удвоил чуть позже его теска Греков, а установил окончательный счет точным ударом с одиннадцатиметровой отметки Владислав Проданец. Уверенная победа «Зари» – 3:1.

ЗВЕЗДЫ ЛУГАНСКОГО ФУТБОЛА

ЕВГЕНИЙ ПАВЛОВИЧ ВОЛЧЕНКОВ

Родился в 1935 году. Мастер спорта СССР. Амплуа – нападающий. Выступал за команды «Торпедо» Ростов-на-Дону (1954 – 1955), СКВО Ростов-на-Дону (1956 – 1959), СКА Ростов-на-Дону (1960 – 1961). Чемпион РСФСР 1958 года. Чемпион УССР 1962 года. В составе луганской команды «Трудовые резервы» («Заря») выступал с 1961 по 1964 год. Провел 101 матч, забил 40 мячей. Отменный боец. Великолепный мастер нападения. Отмечался высокой результативностью. В 1962 году стал лучшим бомбардиром турнира класса «Б».

football.lg.ua

ИТОГОВАЯ ТАБЛИЦА

Чемпионат СССР 1963 года

Вторая группа класса «А»

М	КОМАНДЫ	1	2	3	4	5	6	7	8	9	10	11	12	13	14	15	16	17	18	В	Н	П	Мячи	О
1	«Шинник» *Ярославль*		0:0	1:0	1:1	2:0	2:1	3:0	3:0	2:0	1:0	1:2	1:1	2:0	1:0	3:1	1:0	5:0	2:0	19	8	7	51-25	46
2	«Волга» *Горький*	3:0		0:1	0:0	3:1	1:1	0:0	0:0	2:1	0:0	1:0	4:1	2:0	1:0	1:1	0:1	0:0	4:1	16	13	5	42-19	45
3	«Труд» *Воронеж*	1:0	4:1		0:0	0:0	1:1	1:0	2:1	0:1	4:1	1:2	2:0	1:1	4:1	2:1	3:0	0:0	1:0	15	12	7	43-26	42
4	«Металлург» *Запорожье*	1:1	0:0	0:1		0:0	1:0	1:0	2:0	1:2	0:0	3:0	1:1	4:0	0:0	1:0	3:1	2:1	2:0	12	17	5	36-17	41
5	«ТРУДОВЫЕ РЕЗЕРВЫ» *Лг*	2:1	1:0	1:1	1:1		2:0	0:1	2:0	1:1	0:0	2:0	3:0	0:0	2:2	2:0	2:0	2:0	3:1	15	11	8	41-26	41
6	«Черноморец» *Одесса*	1:2	0:0	1:0	2:1	3:2		2:1	2:0	1:0	0:0	2:0	3:1	1:0	1:0	1:2	4:1	0:0	1:1	13	13	8	39-31	39
7	«Карпаты» *Львов*	0:1	3:1	1:1	0:0	1:0	1:1		1:0	1:0	3:1	2:1	1:0	0:1	0:1	1:0	0:1	2:0	1:0	14	11	9	28-22	39
8	«Днепр» *Днепропетровск*	2:1	0:1	1:2	1:1	1:2	2:2	2:2		1:1	0:0	2:1	2:0	2:0	3:1	2:1	1:0	1:2	3:0	13	10	11	36-34	36
9	«Даугава» *Рига*	0:1	0:5	1:0	2:1	1:1	0:0	0:1	0:2		2:1	3:1	1:2	3:1	2:5	3:0	1:1	1:0	0:0	13	9	12	38-40	35
10	«Кубань» *Краснодар*	1:1	0:0	0:0	0:0	0:0	0:1	0:0	0:0	3:1		0:0	0:1	2:0	2:0	1:0	2:0	0:0	7:0	8	18	8	26-21	34
11	«Уралмаш» *Свердловск*	2:1	0:0	1:3	1:0	2:1	1:1	1:0	0:0	1:3	1:2		3:0	0:0	0:0	0:1	2:0	1:0	1:0	12	8	14	31:40	32
12	«Шахтер» *Караганда*	3:2	0:0	1:1	1:1	1:1	2:1	2:3	3:3	1:2	0:0	1:2		2:2	3:1	3:0	2:2	1:0	1:0	9	12	13	37-46	30
13	«Локомотив» *Челябинск*	0:0	0:1	1:1	0:0	2:0	1:0	0:0	0:0	2:0	0:0	3:0	1:1		1:0	3:4	1:1	1:1	1:0	7	15	12	23-36	29
14	«Жальгирис» *Вильнюс*	0:0	1:2	3:2	0:3	0:3	1:1	1:1	0:1	1:2	3:1	2:1	1:0	4:0		1:1	3:0	1:1	0:1	9	10	15	36-42	28
15	«Алга» *Фрунзе*	0:3	1:2	0:0	1:3	2:0	2:2	0:0	0:1	0:0	3:1	2:2	1:0	0:0	0:0		2:0	1:0	0:0	8	12	14	28-40	28
16	«Трактор» *Волгоград*	1:2	0:1	3:0	0:0	0:2	0:1	0:1	2:0	0:0	0:1	2:0	0:0	2:1	1:0	0:0		1:1	3:2	9	9	16	25-40	27
17	СКА *Новосибирск*	2:2	1:2	1:3	0:2	0:1	3:1	0:0	0:1	1:1	0:0	0:1	0:2	0:0	1:1	0:0	0:1		0:0	2	16	16	15-37	20
18	«Локомотив» *Гомель*	0:2	0:4	0:0	0:0	0:1	0:0	0:0	0:1	0:3	0:0	1:1	1:0	2:0	0:2	2:1	1:1	0:0		4	12	18	13-46	20

«ТРУДОВЫЕ РЕЗЕРВЫ» 1963 г.

						04		05						06			07						08						09						10				
						21	27	2	7	14	19	25	30	4	20	25	2	7	12	18	23	28	2	8	13	18	24	29	3	8	14	19	24	29	6	13	20	26	30
						26	24	20	24	12	24	20	15	10	30	26	16	22	20	17	17	24	19	30	20	18	17	30	28	10	15	26	20	10	16	13	14	15	17
						Волга Г	Труд	Алга	Шахт К	СКА Ив	Днепр	Уралм	Лок Чл	Лок Гм	Черном	Карпаты	Трактор	Шинник	Кубань	Жальгр	Динамо	Труд	Мет Зл	Шинник	Алга	Шахт К	СКА НВ	Днепр	Уралм	Лок Чл	Лок Гм	Мет Зл	Волга Г	Динамо	Кубань	Карпаты	Трактор	Жальгр	Черном
						1-0	1-1	0-2	1:1	1:0	2-0	2-0	0-0	1:0	2-3	0:1	2-0	2-1	0-0	2-2	1-1	0-0	1-1	0-2	2-0	3-0	2-0	2-1	1:2	0-2	3-1	0:0	1:3	1:1	0:0	0-1	2-0	3:0	2-0
1	Джафаров Г-з.	в	1939	26	-19	1	1_1	1	1	1	1	1	1	1	1						1	1	1	1		1	1	1	1_1		1	1	1	1	1	1		1	1
2	Малямин Б.	в	1939	11	-7		1					1				1	1	1	1	1					1				1_1	1							1		
3	Балаба Иг.	н	1939	13	2	11	11	11	11	11	11	11	11	11	11^1	11											11^1	11											
4	Волченков Е.	н	1935	26	6	10	10				10^1	10^1	10	10		10	10		8	10^1	10	10	10	11		10	10		8	11	10		10	10^1	10	10	10^1	10	10^1
5	Галустов В.	п	1939	34	1	4	4	6	4	4	4	4	4	4	4	6	4	4	4	4^1	4	4	4	4	4	4	4	4	4	4	4	4	4	3	4	4	4	4	4
6	Гришин В-н	н	1936	32	12	9	9		10	10^1	8^1	8^1	8	8^1	8	7	8^1	8^1	8	8	8		8	8	9	9^1	10	8	8^1	8	6	6	6	9	9	5	9^1	9^1	9^1
7	Гуреев Вк.	з	1937	3											7					7				5															
8	Дегтярев Гг.	з	1942	10		2	2	2	2							5	5	5																			2	5	5
9	Замолодчиков Г-х	п	1937	2		10		10																															
10	Кириллов Н.	п	1944	2							11							5																					
11	Костенко Д.	н	1937	23	1			8	7	7	6	6	6	6	6		6				6			10	10	6				6	11	11	11^1	11	11	11	11	11	11
12	Котенко А.	з	1937	27	1					2	2	2	2	2	2	2			2	2	2	2	2^1	2	2	2	2	2	2	2	2	2	2	2	2	2		2	2
13	Морозов О.	п	1937	5			10	9	10	7			10																										
14	Панферов А.	н	1941	6														10	10	7					8	8										8			
15	Першин Вяч.Д.	н	1937	26	9	3	3	3	9^1	9	9	9	9	9	9	9	9^1	9^1	9	9	9^1	9	9	9			9^1	9^1	9	9	9^1	9	9						
16	Першин Вяч.Вл.	з	1940	31				4	5	5	5	5	5	5	5	4	7	7	7		7	7	7	6	7	7	7	7	6	5	7	7	3	5	7	7	7	7	7
17	Приймак Ю.	з	1937	33	2	5	5^1	5	3	3	3	3	3	3	3^1	3	3	3	3	3	3	3	3	3	3	3	3	3	3	3	3	3		4	3	3	3	3	3
18	Сальков Вас.	п	1940	8														6	6		6	11	6		5						6			6					
19	Середняков Г-д.	п	1935	30	3	8	7		8	8	7	7	7	10	10	8	11	11	11	11	11	8	11		5^1	11^1		10^1	11	10	8	8	8	8	8	8	8		8
20	Смирнов Вк.	п	1937	7				8							7	7	10					11	11	11															
21	Цыганов В.	п	1940	23	2	6^1	6	7	6	6		7		7						6		6		7		6^1	6	6	7	7		10	7	7	6	6	6	6	6
22	Шабанов Эд.	п	1938	12	2																				11^1		8	11	10	11		10	5	6		9	8	8^1	8
23	Чистяков Вк.	п	1937	2		7	8																																
24	Шульженко Ан.	з	1945	17													2	2	5	5	5	5	5		6	5	5	5	5		5	5	5		5		5		

Примечание: нижняя цифра со знаком минус для вратарей означает количество пропущенных мячей в данном матче.

В третьей строке указано количество зрителей на матче в тыс.

1964 ГОД

В начале года команда «Трудовые резервы» была передана физкультурному коллективу завода имени Октябрьской революции – спортивному клубу «Заря». Выступление луганских мастеров футбола под флагом «Зари» – это не просто смена вывески, а рождение нового коллектива на добротной футбольной основе. Достаточно сказать, что заводская команда в сезоне 1963 года заслуженно стала чемпионом Луганщины, одержав верх в переходных играх над мастерами класса «Б». Несколько футболистов клубной команды «Заря» были включены в состав луганских мастеров класса «А». Среди них привлекала внимание многообещающая игра Владимира Петрова, Юрия Чибисова и других способных молодых игроков.

В 1964 году чемпионат проходил в два этапа. Сначала 26 команд сыграли в двух предварительных подгруппах. По семь сильнейших из каждой группы с учетом очков, набранных в играх между собой, вышли в финал.

Серьезным экзаменом для луганчан стал матч на своем поле с признанным лидером турнира в первой подгруппе ташкентским «Пахтакором». Луганчане играли уверенно, широко и остро. После углового удара Евгений Волченков на 72-й минуте забил мяч, решивший судьбу напряженного поединка в пользу «Зари» -1:0.

«Заря» в подгруппе была четвертой, всего на два очка отстав от лидера, харьковского «Авангарда». Ключевой матч во втором круге был между этими командами, харьковским «Авангардом» и луганской «Зарей». Наши земляки превосходили лидеров по всем футбольным статьям: они острее атаковали, лучше защищались, чаще владели мячом. «Заря» заслуженно победила – 3:0 (Гришин, Галустов, автогол). Запас финальных очков, набранных во встречах друг с другом командами первой семерки, оказался малым. Скромные одиннадцать «золотых» очков вынудили «Зарю» выйти десятой на старт финального турнира за 1-14 места. После нулевой ничьей в Москве с «Локомотивом», содержательной и целеустремленной игры с армейцами Одессы, победы в Караганде над «Шахтером» тепловозостроители могли серьезно улучшить свое турнирное положение. Но не тут-то было. В дальнейших финальных встречах «Заря» действовала не лучшим образом. Однообразие в средствах ведения атаки объясняет низкую результативность. Сбился прицел у наших снайперов. Так, в 14 матчах финального турнира «Заря» умудрилась провести в ворота соперников всего лишь 9 мячей!

До прошлого года луганской команде «Заря», выступавшей раньше под флагом общества «Трудовые резервы», не раз доводилось встречаться с зарубежными командами Финляндии, Чехословакии, Бразилии и др. О возросшем международном авторитете наших земляков убедительно го-

football.lg.ua

ворят высказывания тренера бразильского клуба «Флумененсе» Ферейра, который подчеркнул, что матч в Луганске был самым трудным для его команды во время поездки по городам Украины и России. Многих любителей футбола, направлявшихся 30 мая 1964 года на луганский стадион «Авангард», охватывало серьезное беспокойство за благоприятный для луганчан исход товарищеской встречи с экс-чемпионом ГДР футболистами клуба «Мотор» из города Йена. Вполне понятно, что гости явились довольно «крепким орешком» для футболистов луганской «Зари». Все же в начале второго тайма Михаил Иванов с отличной подачи Валентина Гришина открыл счет. Лишь за две минуты до конца интересного и напряженного поединка гостям удалось в сутолоке у ворот «Зари» восстановить равновесие – 1:1.

ИТОГОВАЯ ТАБЛИЦА

Чемпионат СССР 1964 года

Вторая группа класса «А»

Предварительный турнир, первая группа

М	КОМАНДЫ	И	В	Н	П	Мячи	О
1.	**«Авангард»** *Харьков*	24	12	6	6	30-17	30
2.	**«Черноморец»** *Одесса*	24	11	7	6	27-21	29
3.	**«Жальгирис»** *Вильнюс*	24	10	9	5	30-26	29
4.	**«ЗАРЯ»** *Луганск*	24	9	10	5	25-14	28
5.	**«Пахтакор»** *Ташкент*	24	11	5	8	37-25	27
6.	**«Локомотив»** *Челябинск*	24	8	10	6	26-21	26
7.	**«Даугава»** *Рига*	24	7	10	7	23-22	24
8.	**СКА** *Новосибирск*	24	8	8	8	22-25	24
9.	**«Кубань»** *Краснодар*	24	7	9	8	21-21	23
10.	**«Волга»** *Калинин*	24	5	10	9	21-26	20
11.	**«Динамо»** *Ленинград*	24	6	7	11	20-27	19
12.	**«Строитель»** *Ашхабад*	24	6	7	11	21-38	19
13.	**«Энергетик»** *Душанбе*	24	4	6	14	14-34	14

football.lg.ua

«ТРУДОВЫЕ РЕЗЕРВЫ»
1964 год

Итоговое положение: 38 + 12 = 16 – 10, 34 – 24, 40

Свое поле: 19 + 9 = 7 – 3 , 26 – 9, 25

Чужое поле: 19 + 3 = 9 – 7 , 8 – 15, 15

Лучший бомбардир – **Е.Волченков, В.Гришин** по 8 мячей.

Капитан команды – **Вал.Галустов.**

Посещаемость: **всего – 719 000** (средняя – 19 789).

Предварительный турнир

Первый круг

№	Дата	Соперник	Дома	Выезд	Зрители	Голы «Зари» – *соперников*
1.	05.04	«Жальгирис»	1:1		26000	Гришин – *Глодянис*
2.	11.04	«Даугава»	0:0		21000	
3.	16.04	«Локомотив» *Чл*	0:1		20000	- *Васюк*
4.	21.04	СКА *Нсб*	4:0		17000	Волченков-3, Гришин
5.	26.04	«Кубань»		0:0	10000	
6.	07.05	«Динамо» *Л*		1:0	8000	Вал.Галустов
7.	12.05	«Волга» *Кл*		1:1	8000	Волченков – *Кедров*
8.	16.05	«Авангард» *Хр*		0:1	9600	- *Королев*
9.	22.05	«Пахтакор»	1:0		32000	Волченков
10.	09.06	«Энергетик»		0:0	12000	
11.	14.06	«Строитель»		0:2	7500	- *Алимагам-2*
12.	21.06	«Черноморец»	0:0		32000	

Второй круг

13.	29.06	«Жальгирис»		0:2	18000	- *Юшка, Нескородев, в свои ворота*
14.	04.07	«Даугава»		2:1		Вал.Галустов, Котенко – *Медведев*
15.	08.07	«Локомотив» *Чл*		0:0	21000	
16.	13.07	СКА *Нсб*		1:1	18000	Кравчук – *Акузинпен*
17.	18.07	«Кубань»	4:2		17000	Вал.Галустов-пен, И.Ковалев, в свои ворота, Волченков, Гришин – *Горин, И.Ковалев*

football.lg.ua

18.	28.07	«Динамо» *Л*	3:0			Гришин, Вал.Галустов-пен, Кравчук
19.	02.08	«Волга» *Кл*	0:0		25000	
20.	07.08	«Авангард» *Хр*	3:0			А.Паскотин, в свои ворота, Гришин, Вал. Галустов
21.	12.08	«Пахтакор»		0:2	45000	- *Малиновский, Рахматуллаев*
22.	17.08	«Энергетик»	2:0		20000	Нечай, Костенко
23.	22.08	«Строитель»	2:0		20000	Гришин, Кравчук
24.	26.08	«Черноморец»		0:0	32000	

ИТОГОВАЯ ТАБЛИЦА

Чемпионат СССР 1964 года

Вторая группа класса «А»

Финальный турнир за 1-14 места

М	КОМАНДЫ	И	В	Н	П	Мячи	О
1	«Локомотив» *Москва*	26	13	9	4	32 – 23	35
2	СКА *Одесса*	26	10	13	3	27 – 19	33
3	«Пахтакор» *Ташкент*	26	10	11	5	31 – 20	31
4	«Черноморец» *Одесса*	26	12	7	7	36 – 28	31
5	«Жальгирис» *Вильнюс*	26	9	11	6	33 – 28	29
6	«Авангард» *Харьков*	26	9	8	9	32 – 27	26
7	«Арарат» *Ереван*	26	9	8	9	26 – 23	26
8	«Локомотив» *Челябинск*	26	8	9	9	22 – 22	25
9	«Локомотив» *Тбилиси*	26	7	10	9	30 – 30	24
10	«Карпаты» *Львов*	26	8	8	10	29 – 36	24
11	«ЗАРЯ» *Луганск*	26	6	11	9	16 – 18	23
12	«Труд» *Воронеж*	26	5	11	10	15 – 29	21
13	«Даугава» *Рига*	26	5	10	11	22 – 30	20
14	«Шахтер» *Караганда*	26	3	10	13	15 – 33	16

football.lg.ua

Финальный турнир						
Первый круг						
№	Дата	Соперник	Дома	Выезд	Зрители	Голы «Зари» – *соперников*
1.	05.09	«Локомотив» *М*		0:0	4000	
2.	10.09	«Труд» *Врж*		0:1	20000	- *Шаров*
3.	15.09	СКА *Од*	0:1		24000	- *Б.Петров*
4.	20.09	«Шахтер» *Кг*		1:0	20000	Волченков
5.	25.09	«Локомотив» *Тб*	0:0		18000	
6.	30.09	«Арарат»	0:0		19000	
7.	05.10	«Карпаты»		1:1	15000	Вал.Галустов – *Россихин-пен*
Второй круг						
8.	09.10	СКА *Од*		0:1	15000	- *Спиридонов*
9.	15.10	«Локомотив» *М*	1:2		18000	Миронов – *Бубукин, Сагин*
10.	19.10	«Труд» *Врж*	0:0		20000	
11.	24.10	«Карпаты»	3:2		12000	Гришин, Кравчук-пен, Волченков – *Крощенко, Кульчицкий*
12.	29.10	«Шахтер» *Кг*	2:0		15000	Балаба, Гришин
13.	02.11	«Локомотив» *Тб*		0:0	15000	
14.	08.11	«Арарат»		1:2	20000	Балаба – *Егиазарян, Приймак, в свои ворота*

football.lg.ua

Мячи (34) забивали: Гришин – 8 (8+0), Волченков – 8 (6+2), Вал.Галустов – 6 (3+3), Кравчук – 4 (3+1), Балаба – 2 (1+1), Костенко – 1 (1+0), Котенко – 1 (0+1), Миронов – 1 (1+0), Нечай – 1 (1+0). Автоголы – 2 (2+0): И.Ковалев «Кубань» Краснодар и А.Паскотин «Авангард» Харьков.

В составе «Зари» (24) выступали: Ю.Приймак – 38, Л.Клюев – 38 (24 пр), А.Котенко – 36, Вал.Галустов – 34, В.Гришин, Д.Костенко, В.Кравчук по 32, Е.Волченков – 31, Ю.Ращупкин – 30, И.Балаба – 29, В.Вл.Першин – 26, О.Дрозд – 19, А.Миронов – 16, А.Нескородев – 13, В.Дм.Першин – 11, В.Нечай – 8, М.Иванов – 6, А.Шульженко – 5, А.Козлов, В.Петров по 4, В.Проданец – 3, В.Устименко – 1 (0 пр).

Старший тренер – Г.С.Зонин (с мая А.А.Алпатов). Начальник команды – Г.Ф.Балаба (с мая Н.С.Кузнецов). Тренер – Е.В.Пестов.

ЗВЕЗДЫ ЛУГАНСКОГО ФУТБОЛА

ЛЕОНИД МИХАЙЛОВИЧ КЛЮЕВ

Родился в 1940 году. Мастер спорта СССР. Победитель СССР 1966 года среди команд второй группы класса «А». Амплуа – вратарь. Выступал в командах СКЧФ Севастополь (1958 – 1959), «Металлург» Запорожье (1960), «Динамо» Киев (1961), «Шахтер» Донецк (1962 – 1963), «Строитель» Полтава (1969 – 1970), «Локомотив» Донецк (1971), «Шахтер» Горловка (1973). В составе «Зари» выступал в 1964 – 1968, 1974 – 1975 годах. Провел 169 матчей, пропустил 131 мяч. Легендарный вратарь. За свою долгую карьеру выступал за многие команды и всегда был на высоте, доказывая в каждой игре свое высокое мастерство. В луганской «Заре» ему принадлежит рекорд непробиваемости. Жаль, что он рано ушел из жизни.

football.lg.ua

ИТОГОВАЯ ТАБЛИЦА

Чемпионат СССР 1964 года

Предварительный турнир

М	КОМАНДЫ	1	2	3	4	5	6	7	8	9	10	11	12	13	В	Н	П	Мячи	О
1	«Авангард» *Харьков*		5:1	0:2	1:0	4:1	1:0	1:1	3:1	0:0	0:0	1:0	2:0	1:0	12	6	6	30-17	30
2	«Черноморец» *Одесса*	2:1		1:1	0:0	1:0	1:2	1:0	4:1	0:0	1:0	1:1	4:1	2:0	11	7	6	27-21	29
3	«Жальгирис» *Вильнюс*	0:3	0:0		2:0	2:1	1:1	1:1	2:2	1:2	1:2	1:1	2:1	3:0	10	9	5	30-26	29
4	«ЗАРЯ» *Луганск*	3:0	0:0	1:1		1:0	0:1	0:0	4:0	4:2	0:0	3:0	2:0	2:0	9	10	5	25-14	28
5	«Пахтакор» *Ташкент*	1:0	2:0	2:2	2:0		1:0	0:0	3:1	0:0	5:2	2:0	2:1	3:0	11	5	8	37-25	27
6	«Локомотив» *Челябинск*	1:1	3:0	2:0	0:0	1:1		1:1	0:0	2:0	1:1	1:0	1:1	4:1	8	10	6	26-21	26
7	«Даугава» *Рига*	1:0	0:4	0:1	1:2	1:2	2:0		1:0	2:0	0:0	1:1	0:0	0:0	7	10	7	23-22	24
8	СКА *Новосибирск*	0:0	2:0	3:0	1:1	2:0	0:0	0:2		1:0	1:0	1:0	2:2	0:1	8	8	8	22-25	24
9	«Кубань» *Краснодар*	2:2	0:1	0:1	0:0	1:0	2:1	0:2	1:0		2:0	3:1	4:0	1:1	7	9	8	21-21	23
10	«Волга» *Калинин*	0:1	0:0	1:2	1:1	2:1	3:1	2:2	0:1	0:0		1:1	3:0	1:0	5	10	9	21-26	20
11	«Динамо» *Ленинград*	0:2	2:1	0:1	0:1	1:1	2:0	1:2	1:1	1:0	2:0		0:1	2:0	6	7	11	20-27	19
12	«Строитель» *Ашхабад*	1:0	0:1	1:1	2:0	1:6	0:1	3:2	0:0	1:1	1:1	1:2		1:0	6	7	11	21-38	19
13	«Энергетик» *Душанбе*	0:1	0:1	1:2	0:0	2:1	2:2	2:1	0:2	0:0	2:1	1:1	1:2		4	6	14	14-34	14

footballfacts.ru

ИТОГОВАЯ ТАБЛИЦА

Чемпионат СССР 1964 года

Финальный турнир за 1 – 14-е места

М	КОМАНДЫ	1	2	3	4	5	6	7	8	9	10	11	12	13	14	В	Н	П	Мячи	О
1	**«Локомотив»** *Москва*			1:1	2:2	2:0	1:0		2:1			0:0		1:0		13	9	4	32-23	35
2	**СКА** *Одесса*			0:0	1:1	2:2	1:0		2:0			1:0		1:2		10	13	3	27-19	33
3	**«Пахтакор»** *Ташкент*	0:0	1:1					1:1		1:0	5:0		1:0		1:1	10	11	5	31-20	31
4	**«Черноморец»** *Одесса*	2:0	1:2					2:1		4:0	2:0		0:0		4:0	12	7	7	36-28	31
5	**«Жальгирис»** *Вильнюс*	0:2	3:1					3:1		1:1	1:1		2:0		1:0	9	11	6	33-28	29
6	**«Авангард»** *Харьков*	1:1	0:0					2:1		1:2	3:1		2:0		2:1	9	8	9	32-27	26
7	**«Арарат»** *Ереван*			1:2	4:1	1:0	0:0		1:2			2:1		1:0		9	8	9	26-23	26
8	**«Локомотив»** *Челябинск*	0:1	0:0					0:1		1:0	1:2		0:0		1:1	8	9	9	22-22	25
9	**«Локомотив»** *Тбилиси*			2:1	3:1	2:2	2:2		1:2			0:0		4:1		7	10	9	30-30	24
10	**«Карпаты»** *Львов*			0:0	0:2	3:2	2:0		1:0			1:1		2:2		8	8	10	29-36	24
11	**«ЗАРЯ»** *Луганск*	1:2	0:1					0:0		0:0	3:2		0:0		2:0	6	11	9	16-18	23
12	**«Труд»** *Воронеж*			0:0	1:2	0:3	0:0		1:1			1:0		3:1		5	11	10	15-29	21
13	**«Даугава»** *Рига*	1:2	1:1					1:2		0:0	0:0		4:0		1:0	5	10	11	22-30	20
14	**«Шахтер»** *Караганда*			1:4	0:1	0:0	2:2		0:1			0:1		0:0		3	10	13	15-33	16

footballfactory.ru

«ЗАРЯ» 1964 г.

						04					05				06				07					08					09						10						11	
						5	11	16	21	26	7	12	16	22	9	14	21	29	4	8	13	18	28	2	7	13	17	22	26	5	10	15	20	25	30	5	9	15	19	24	29	2	8
						26	21	20	17	10	8	8	5,6	22	12	7,5	22	18		21	18	17		25		45	20	20	22	4	20	24	20	18	19	15	18	20	15	12	15	15	20
	«ЗАРЯ» 1964 г.					Жалка	Ларуша	Гонго Г	СКА Н	Кубаль	Дюк Й	Волк К	Аралы	Пахт	Очирь	Стрелыч	Угрюмо	Жалка	Ларуша	Гонго Г	СКА Н	Кубаль	Дюк Й	Волк К	Аралы	Пахт	Очирь	Стрелыч	Угрюмо	Гонго М	Гуф?	СКА ОЗ	Шахт К	Гонго ТЗ	Аралыш	Карлыш	СКА ОЗ	Гонго М	Гуф?	Карлыш	Шахт К	Гонго ТЗ	Аралыш
						1:1	0:0	0:1	4:0	0:0	1:0	1:1	0:1	1:0	0:0	0:2	0:0	0:2	2:1	0:0	1:1	4:2	3:0	0:0	3:0	0:2	2:0	2:0	0:0	0:0	0:1	0:1	1:0	0:0	0:0	1:1	0:1	1:2	0:0	3:2	2:0	0:0	1:2
1	Клюев Л.	в	1940	38	34	1	1	1	1	1	1	1	1	1	1	1	1	1	1	1	1	1	1	1	1	1	1	1	1	1	1	1	1	1	1	1	1	1	1	1	1	1	1
2	Устименко Вл.	в	1941	1	0			-															1																					
3	Балаба Иг.	в	1939	29	2	11	11	11	11		11	11	11	11	11		11	11							11	11	11	11	11	11	11	11	11	11	11	11		10	11	11^1	11	9^1
4	Волченков Е.	в	1935	31	8			5	10^3	10	10	10^1	10	10^1	10	10	10	10	10		10	10^2	10	10	10	10	10	10	10	10	10	10	10^1			10		10		10^2	10	10	10
5	Галустов В.	в	1939	34	6				6	6	6^1	6	7	6	6	6	6	6	6^1	6	6	6^2	6^2	6	6^2	6	6	6	6	6	6	6	6	6	6	6^1	6	6	4	6	6		6
6	Гришин В.	в	1936	32	8	9^2	9	9	9^1	9	9	9	9	9	8	9		9	9	9	9	9^2	9^2	9	9^2	9		9^1	9			9	9	9	9	9	9	9		9^2	9^2	9	
7	Дрозд О.	в	1940	15		5							5	5	5	5	5	5	5	5	5	5	5	5														5	5	5	5	5	5
8	Иванов М.	в	1935	6		8	8	7							9	8	9																										
9	Козлов Ан.	в	1937	4																				10			10				5						2						
10	Костенко Д.	в	1937	32	1	7	7	8	7	11	8	8		8		11	11	7	11	11	11	11	11	11	7	7	7^2	7	7	7	7	7			7		7	11	11		6	6	6
11	Котенко А.	в	1937	36	1		2	2	2	2	2	2	2		2	2	2	2	2^1	2	2	2	2	2	2	2	2	2	2	2	2	2	2	2	2	2	2	2	2	2	2	2	2
12	Кравчук В.	в	1942	32	4		8	10	8	7	8		8					10	8	8	8^1	8	8^2	8	8	8	8	8^1	8	8	8	8	8	8	7	8	8	8	8^1	8	8	8
13	Миронов Ан.	в	1936	14	1		6	5				8		8		7														6	6		6	7		8		9^2	7	4	4	4	4
14	Несговоров Ан.	в	1938	13														8	7	10	7	7	9	7						9	9	7	7				10						11
15	Нечай В-р	в	1941	8	1														10		10				9	9	9^2	9							9				9				
16	Першин Вяч.Вл.	в	1940	26		6	5	6	5	5					7					7					5	5	5	5	5	5	5	5	5	5	5	5	7	6	7	7	7	7
17	Першин Вяч.Д.	в	1937	11		10	10		11	8	7	7	6	7			7					6	7																				
18	Петров Вл.	в	1946	4									8		8	8	8																										
19	Приймак Ю.	в	1937	38		3	3	3	3	3	3	3	3	3	3	3	3	3	3	3	3	3	3	3	3	3	3	3	3	3	3	3	3	3	3	3	3	3	3	3	3	3	3
20	Продавец В-р	в	1943	4	1																							9^1						10	10	10							
21	Ращупкин Ю.	в	1939	30		4	4	4	4	4	4	4	4	4	4	4	4	4	4	4	4	4	4	4	4	4	4	4	4			4		4	4	4	4	4					
22	Шульженко Ан.	в	1945	5		2				5	5	5		2																													
	Коваленко И.																																										
	Пасхотин А.																																										

archive.fc-zarya.ru

1965 ГОД

После неудачного сезона произошла смена тренерского состава. Пост главного тренера занял известный специалист футбола Константин Иванович Бесков, который годом ранее работал с главной сборной страны. Под его руководством она завоевала серебряные медали на чемпионате Европы. В те далекие годы такой результат сборной расценили как провал. И Константин Иванович начал работать с командой второй группы класса «А» луганской «Зарей». Бескова отличало серьезное, творческое отношение к футболу. Он не сторонник компромиссов, послаблений, поблажек и требовал то, что обязан требовать тренер команды вне зависимости от того, нравится это кому-то или нет. Тренировки под его руководством проходили эффективно, целенаправленно и в музыкальном сопровождении, что позволяло переключать ритм занятий, создавало хорошее настроение у футболистов, повышало их работоспособность.

К тому времени команду покинули ее ветераны Юрий Приймак, Евгений Волченков, Анатолий Миронов, Анатолий Нескородев, Валерий Кравчук и другие. На смену им пришли не менее опытные и квалифицированные футболисты, такие как Сергей Шкляр, Кирилл Доронин, Игорь Греков, Владислав Проданец, Анатолий Рожанский. Вернулся в родной коллектив Владислав Глухарев. Первый круг предварительного турнира луганская команда провела без единого поражения. Результат довольно редкий в истории чемпионатов страны. Спортивная пресса справедливо отмечала, что хорошо продуманный стратегический план, учитывающий мастерство футболистов своей команды и особенности соперников, позволяет наметить конкретные способы эффективной подготовки. Многие тренеры единодушно заявляли, что они завидовали свежести и тактической зрелости луганских футболистов. Характерно и то, что руководство команды «Заря» относилось одинаково ровно и принципиально и к ветеранам, и к молодым игрокам. Каждый из них получал за игру ту оценку, которую заслужил. Авторитет, стаж, опыт, общественная репутация игрока особой роли не играли. За весь первый круг Константин Иванович Бесков только четыре раза поставил в графе оценок «пятерку». «Заря» одержала девять побед, шесть игр свела вничью. Забила 19 мячей и пропустила в свои только пять. Это свидетельствовало о возросшей силе вратаря Леонида Клюева и всей линии обороны. Крайние защитники Анатолий Шульженко и Вячеслав Першин заметно улучшили свою игру. В действиях стопперов Юрия Ращупкина и Владислава Глухарева все более заметно чувствовались результаты интересных практических занятий.

За «Зарю» горячо болеет вся Луганщина. Химики области подарили команде пленочный ковер из полиэтилена, который позволяет сохранять поле от непогоды. Такой есть еще только в Лужниках. Разбор игр и установки тренеры проводили на специальном столе-макете с намагниченными

footballg.ua

фигурками футболистов. Такого стола нет даже у сборной СССР.

Во втором круге началась погоня за «Зарей», упорная и жестокая. Наши земляки к середине лета подустали, сказывались непривычные физические нагрузки, груз лидерства. И вот луганчане проиграли первый матч второго круга в Алма-Ате со счетом 0:3. Выигрывая в Новосибирске 2:0, тепловозостроители умудрились пропустить два мяча. В Ереване тоже за три минуты они пропустили два мяча и проиграли со счетом 1:2. Во встрече с вильнюсским «Жальгирисом» луганскую команду разгромили 0:5. Но даже приличный рывок на финише, где «Заря» в последних пяти турах финального турнира набрала девять очков, не спас турнирного положения. Луганчанам пришлось довольствоваться лишь скромным седьмым местом. Руководство «Зари» переоценило успехи коллектива в первом круге, ослабило контроль за черновой работой, снизило требовательность к отдельным игрокам, проявило непонятное недоверие к хорошо проявившим себя дублерам. Ввод в основной состав молодых футболистов Владимира Устименко, Александра Журавлева, Николая Севостьянова и других носил скорее вынужденный характер, чем являлся следствием серьезного подхода к наболевшим вопросам турнирной борьбы. Если к этому добавить излишнее самомнение К.И.Бескова, его болезненное реагирование на критические замечания, его частые отлучки в Москву по семейным обстоятельствам, то станет ясно, что наставник луганской команды не оправдал полностью возложенных на него больших надежд.

ИТОГОВАЯ ТАБЛИЦА

Чемпионат СССР 1965 года

Вторая группа класса «А»

Предварительный турнир, вторая группа

football.lg.ua

М	КОМАНДЫ	И	В	Н	П	Мячи	О
1.	**«Шинник»** *Ярославль*	30	18	6	6	44-19	42
2.	**«ЗАРЯ»** *Луганск*	30	14	12	4	36-23	40
3.	**«Жальгирис»** *Вильнюс*	30	15	6	9	47-31	36
4.	**«Кайрат»** *Алма-Ата*	30	14	8	8	32-18	36
5.	**«Днепр»** *Днепропетровск*	30	13	10	7	31-23	36
6.	**«Арарат»** *Ереван*	30	14	7	9	35-32	35
7.	**«Карпаты»** *Львов*	30	11	11	8	36-22	33
8.	**«Даугава»** *Рига*	30	11	9	10	37-38	31
9.	**«Динамо»** *Ленинград*	30	11	7	12	44-38	29
10.	**СКА** *Новосибирск*	30	11	7	12	33-34	29
11.	**«Алга»** *Фрунзе*	30	10	8	12	25-30	28

12.	**«Кубань»** *Краснодар*	30	8	10	12	22-28	26
13.	**«Политотдел»** *Ташкент. обл.*	30	7	11	12	18-30	25
14.	**«Волга»** *Калинин*	30	7	8	15	19-34	22
15.	**«Ростсельмаш»** *Р.-на-Дону*	30	6	5	19	20-52	17
16.	**«Динамо»** *Таллинн*	30	3	9	18	20-47	15

«ЗАРЯ»
1965 год

Итоговое положение: 46 + 22 = 15 – 9 , 59 – 39, 59
Свое поле: 23 + 16 = 7 – 0 , 38 – 10, 39
Чужое поле: 23 + 6 = 8 – 9 , 21 – 29, 20
Лучший бомбардир – **В.Проданец** – 13 мячей.
Капитан команды – **Вал.Галустов.**
Посещаемость: **всего – 902 000** (средняя – 21 521).

Предварительный турнир

Первый круг

№	Дата	Соперник	Дома	Выезд	Зрители	Голы «Зари» – *соперников*
1.	02.04	«Кайрат»	0:0		35000	
2.	07.04	СКА *Нсб*	2:0		23000	Вал.Галустов, Шкляр
3.	12.04	«Динамо» *Л*	1:0		17000	Вал.Галустов
4.	16.04	«Шинник»	0:0		20000	
5.	21.04	«Жальгирис»	2:0		15000	Проданец-2
6.	25.04	«Даугава»	3:1		16000	Балаба, Греков, Проданец-пен – *Якушенок*
7.	02.05	«Политотдел»	1:0		20000	Шкляр
8.	12.05	«Динамо» *Тл*		2:1	5000	Балаба, Шкляр – *Мелис*
9.	20.05	«Ростсельмаш»		1:0	14000	Греков
10.	25.05	«Волна» *Кл*		2:0	12000	Вал.Галустов, Греков
11.	31.05	«Днепр» *Дп*		0:0	30000	
12.	06.06	«Карпаты»		0:0	25000	
13.	11.06	«Кубань»	3:1		38000	Доронин, Проданец-2 – *Галоян-пен*
14.	16.06	«Арарат»	1:1		30000	Проданец – *Овивян*
15.	21.06	«Алга»		1:1	16000	Вал.Галустов – *Фалин*
		Второй круг				
16.	29.06	«Кайрат»		0:3	35000	- *Е.Кузнецов-2, Зотов*

football.lg.ua

17.	03.07	«Алга»	1:1		25000	Проданец – *Шубин*
18.	08.07	«Кубань»		1:1	15000	Шкляр – *Ткаченко*
19.	13.07	СКА *Нсб*		2:2	20000	Шкляр, Проданец-пен – *Аксенов, Апухтин*
20.	19.07	«Карпаты»	1:0		30000	Балаба
21.	24.07	«Днепр» *Дп*	1:0		30000	Проданец
22.	02.08	«Даугава»		1:1	20000	Шкляр – *Медведев*
23.	07.08	«Шинник»		0:1	35000	- *Коротков*
24.	12.08	«Динамо» *Л*		0:0	12000	
25.	17.08	«Волга» *Кл*	3:0		25000	Балаба, Костенко, Рожанский
26.	22.08	«Арарат»	1:2		25000	Рожанский – *Паис, Коваленко*
27.	27.08	«Ростсельмаш»		3:1	20000	Шкляр-2, Шульженко – *Левченко*
28.	01.09	«Политотдел»		1:1	11000	Рожанский – *Костюченко*
29.	06.09	«Динамо» *Тл*	2:0		20000	Рожанский, Шкляр
30.	11.09	«Жальгирис»		0:5	17000	- *Жилинскас, Глодянис, Зельклявичус-2, Чапас*

ИТОГОВАЯ ТАБЛИЦА

Чемпионат СССР 1965 года

Вторая группа класса «А»

Финальный турнир за 1-16 места

football.lg.ua

М	КОМАНДЫ	И	В	Н	П	Мячи	О
1	«Арарат» *Ереван*	31	17	6	8	48 – 35	40
2	«Кайрат» *Алма-Ата*	31	13	12	6	38 – 19	38
3	«Авангард» *Харьков*	30	15	6	9	36 – 34	36
4	«Текстильщик» *Иваново*	30	13	9	8	40 – 27	35
5	«Шинник» *Ярославль*	30	14	7	9	36 – 23	35
6	«Уралмаш» *Свердловск*	30	13	9	8	39 – 28	35
7	«ЗАРЯ» *Луганск*	30	12	9	9	33 – 29	33
8	«Днепр» *Днепропетровск*	30	11	9	10	28 – 27	31
9	«Карпаты» *Львов*	30	10	10	10	29 – 25	30
10	«Жальгирис» *Вильнюс*	30	10	8	12	33 – 33	28
11	«Волга» *Горький*	30	12	4	14	28 – 39	28

12	«Шахтер» *Караганда*	30	9	9	12	25 – 26	27
13	«Терек» *Грозный*	30	10	5	15	33 – 45	25
14	«Молдова» *Кишинев*	30	7	9	14	16 – 29	23
15	«Даугава» *Рига*	30	6	8	16	26 – 47	20
16	«Локомотив» *Челябинск*	30	4	10	16	21 – 43	18

Финальный турнир

Первый круг

№	Дата	Соперник	Дома	Выезд	Зрители	Голы «Зари» – *соперников*
1.	21.09	«Локомотив» *Чл*		2:1	20000	Доронин, Проданец – *Копейкин*
2.	25.09	«Уралмаш»		0:3	28000	- *Вик.Федотов, Капустин, Зубков*
3.	29.09	«Молдова»	2:0		22000	Вал.Галустов-2
4.	03.10	«Авангард» Хр	2:0		28000	Шкляр, Н.Тимошенко, в свои ворота
5.	07.10	«Терек»		1:3	22000	Проданец – *Косов-3*
6.	11.10	«Шахтер» *Кг*		0:1	20000	- *Абеольц*
7.	15.10	«Волга» *Гр*		0:1	7000	- *Голов*
8.	19.10	«Текстильщик»		1:0	12000	Доронин

Второй круг

9.	23.10	«Локомотив» *Чл*	0:0		16000	
10.	27.10	«Уралмаш»	2:2		17000	Греков, Проданец-пен – *Капустин-2*
11.	31.10	«Молдова»		1:2	5000	Балаба – *Теслев, Проценко*
12.	04.11	«Авангард» *Хр*		4:0	18000	Греков-2, Доронин-2
13.	08.11	«Терек»	3:0		9000	Балаба, Греков, В.Вл.Першин
14.	12.11	«Шахтер» Кг	1:0		8000	Греков
15.	16.11	«Волга» *Гр*	2:0		9000	Балаба, Проданец
16.	20.11	«Текстильщик»	2:2		5000	Доронин-2 – *Комаров-2*

football.lg.ua

Мячи (59) забивали: Проданец – 13 (10+3), Шкляр – 10 (6+4), Греков – 8 (4+4), Доронин – 7 (3+4), Балаба – 7 (5+2), Вал.Галустов – 6 (4+2), Рожанский – 4 (2+2), Костенко – 1 (1+0), Шульженко – 1 (1+0), В.Вл.Пер-

шин – 1 (1+0). Автогол – 1 (1+0): Н.Тимошенко «Авангард» Харьков.

В составе «Зари» (22) выступали: В.Вл.Першин – 46, К.Доронин, И.Балаба, Вал.Галустов по 45, Л.Клюев – 43 (34 пр), С.Шкляр – 41, А.Шульженко – 40, В.Проданец, В.Глухарев по 39, Ю.Ращупкин – 38, И.Греков – 35, Д.Костенко – 26, А.Рожанский – 20, А.Журавлев – 16, В.Устименко – 12 (5 пр), А.Котенко – 6, Е.Журавлев – 5, Н.Севостьянов – 4, В.Гришин – 3, В.Нечай, Г.Гревцев, В.Кущаев по 2.

Старший тренер – К.И.Бесков. Начальник команды – Н.С.Кузнецов. Тренер – Е.Ф.Байков.

ЗВЕЗДЫ ЛУГАНСКОГО ФУТБОЛА

ЮРИЙ МИХАЙЛОВИЧ РАЩУПКИН

Родился в 1939 году. Мастер спорта СССР. Победитель первенства СССР 1966 года среди команд второй группы класса «А». Амплуа – центральный защитник. Выступал в командах СКА Хабаровск (1961), «Молдова» Кишинев (1962). В составе «Зари» с 1964 по 1970 год. Провел 201 матч. В Кубке СССР провел четыре матча. Тренер «Зари» (1974, 1975, 1980). Главный тренер «Зари» (1982, 1983 г.г.). Главный тренер «Шахтера» Павлоград (1990). Тренировал дублирующий состав команды «Заря». Работал тренером в СДЮШОР «Заря». Рослый, мощный центральный защитник. Выделялся грамотными действиями на поле. Обладал элегантной манерой игры. На тренерском поприще достиг немало успехов.

football.lg.ua

ИТОГОВАЯ ТАБЛИЦА

Чемпионат СССР 1965 года

Предварительный турнир

М	КОМАНДЫ	1	2	3	4	5	6	7	8	9	10	11	12	13	14	15	16	В	Н	П	Мячи	О
1	**«Шинник»** *Ярославль*		1:0	0:2	2:0	1:0	3:1	0:0	0:0	1:1	3:1	2:1	2:1	1:1	1:1	4:0	3:0	18	6	6	44-19	42
2	**«ЗАРЯ»** *Луганск*	0:0		2:0	0:0	1:0	1:1	1:0	3:1	1:0	2:0	1:1	3:1	1:0	3:0	3:1	2:0	14	12	4	36-23	40
3	**«Жальгирис»** *Вильнюс*	1:0	5:0		2:0	1:0	1:1	1:2	5:2	4:1	3:1	0:0	2:0	2:0	2:3	1:1	3:0	15	6	9	47-31	36
4	**«Кайрат»** *Алма-Ата*	1:0	3:0	2:1		1:1	5:0	0:0	1:1	0:2	1:0	3:0	0:0	2:1	1:0	3:0	1:0	14	8	8	32-18	36
5	**«Днепр»** *Днепропетровск*	2:1	0:0	3:0	0:2		0:0	3:0	1:0	4:2	1:0	1:1	1:0	0:0	1:0	1:0	1:0	13	10	7	31-23	36
6	**«Арарат»** *Ереван*	2:0	2:1	1:0	1:1	4:1		1:0	2:1	3:1	4:0	2:1	0:0	1:1	0:1	3:0	1:0	14	7	9	35-32	35
7	**«Карпаты»** *Львов*	1:0	0:0	0:1	1:1	0:0	2:0		1:1	1:0	0:2	3:1	3:0	1:1	4:1	6:0	2:0	11	11	8	36-22	33
8	**«Даугава»** *Рига*	1:4	1:1	2:2	1:0	1:2	0:1	1:1		1:0	2:5	2:0	1:2	4:0	2:1	0:0	1:0	11	9	10	37-38	31
9	**«Динамо»** *Ленинград*	0:3	0:0	2:1	0:0	1:1	3:0	2:0	2:3		1:1	1:2	2:1	2:0	4:1	7:2	5:2	11	7	12	44-38	29
10	**СКА** *Новосибирск*	0:1	2:2	1:2	0:1	2:1	3:1	1:1	0:0	2:0		1:0	0:0	1:0	0:0	0:1	3:1	11	7	12	33-34	29
11	**«Алга»** *Фрунзе*	1:2	1:1	0:1	2:0	0:2	2:1	2:0	0:0	1:0	2:0		0:0	1:0	0:1	2:1	1:1	10	8	12	25-30	28
12	**«Кубань»** *Краснодар*	0:3	1:1	2:0	1:0	3:0	2:0	1:1	0:1	1:0	1:2	0:1		1:1	0:0	3:0	0:0	8	10	12	22-28	26
13	**«Политотдел»** *Т.обл.*	0:2	1:1	2:0	1:0	0:0	0:0	0:3	0:1	1:1	1:0	1:0	3:0		0:0	1:0	0:2	7	11	12	18-30	25
14	**«Волга»** *Калинин*	0:1	0:2	0:1	0:1	0:0	2:0	0:3	1:2	0:0	0:0	2:0	1:0	0:1		2:1	0:1	7	8	15	19-34	22
15	**«Ростсельмаш»** *Ростов*	0:1	0:1	1:1	0:2	1:1	0:1	1:0	2:1	0:1	1:3	1:2	0:1	2:0	1:0		1:1	6	5	19	20-52	17
16	**«Динамо»** *Таллинн*	1:2	1:2	2:2	1:0	1:3	0:1	0:0	1:3	1:3	1:2	0:0	0:0	1:1	2:2	0:2		3	9	18	20-47	15

footballfactory.ru

	1965 г. Предварит.турнир					04						05					06					07					08						09		
						2	7	12	16	21	25	2	12	20	25	31	6	11	16	21	29	3	8	13	19	24	2	7	12	17	22	27	1	6	11
						35	23	17	20	15	16	20	5	14	12	30	25	38	30	16	35	25	15	20	30	30	20	35	12	25	25	20	11	20	17
						Кайрат	*СКА Нв*	*Дин Л*	*Шинник*	*Жальг*	*Даугав*	*Политот*	*Дин Тл*	*Ростсел*	*Волга К*	*Днепр*	*Карпаты*	*Кубань*	*Арарат*	*Алга*	*Кайрат*	*Алга*	*Кубань*	*СКА Нв*	*Карпаты*	*Днепр*	*Даугав*	*Шинник*	*Дин Л*	*Волга К*	*Арарат*	*Ростсел*	*Политот*	*Дин Тл*	*Жальг*
						0-0	2-0	1-0	0-0	2-0	3-1	1-0	2:1	1:0	2:0	0:0	0:0	3-1	1-1	1:1	0:3	1-1	1:1	2:2	1-0	1-0	1:1	0:1	0:0	3-0	1:2	3-1	1:1	2-0	0:5
1	Клюев Л.	в	1940	29	-21	1	1	1	1	1	1	1	1	1	1	1	1	1	1	1	1	1	1	1	1	1	1	1	1	1	1	1		1	1
2	Устименко Вл.	в	1941	6	-2					1	1							1												1			1	1	
3	Балаба Иг.	н	1939	29	4	10	11	11	11	11	11^1	11	11^1	11	11	11	11	11	11	11	11	11	11	7	11^1	11	11	11	11	11^1	11	11		11	11
4	Галустов В.	п	1939	29	4	6	6^1	6^1	6	6	6	6	6	6	6^1	6	6	6	6	6^1	6	5		5	6	6	6	6	6	6	6	6	6	6	6
5	Глухарев В-в	п	1939	23		5	5	5	5	5	5	5	5	5	5	5	5								5	5	5	5	5	5	5	5	5	5	5
6	Греков Иг.	п	1939	25	3	8		7		7	7^1	7	7	7^1	7^1	7	7	7	7	7	7	7	7	7	7	7			9		7	7	7	7	7
7	Гришин В.	н	1936	3			9	9	9																										
8	Гревцев Г.	з	1942	2								3	3																						
9	Доронин К-л	н	1938	29	1	10	8	10	10	8	8	8	8	8	8	8	8	8^1	8	8	7	8	8	11	8	8	8		8	8	8	8	8	8	8
10	Журавлев А.	п	1945	7														5	5	5	5		5									3	3		
11	Журавлев Е.	п	1939	5																8	8	6	6	6											
12	Костенко Д.	н	1937	21	1	11	7		7	9	9	11	9	9	9	8		10					11	8	7	7	9	11		10^1	10		11	7	
13	Котенко А.	з	1937	6																		2		2	2	2	2	2							
14	Кущаев Вк.	з	1944	2						3	3																								
15	Нечай В-в	н	1941	2												9	9																		
16	Першин Вяч.Вл.	з	1940	30		4	4	4	4	4	4	4	4	4	4	4	4	4	4	4	4	4	4	4	4	4	4	4	4	4	4	4	4	4	4
17	Проданец В-в	н	1943	24	9	9	9	7	9	9^2	9^1	9	9	9				9^2	9^1	9	9	9^1	9	9^1	9	9^1	9	9	9	9			9		7
18	Ращупкин Ю.	з	1939	24		3	3	3	3					3	3	3	3	3	3	3	3	3	3	3	3	3	3	3	3	3	3			3	3
19	Рожанский Ан.	н	1940	9	4																						7	7	7	7^1	9^1	9	7^1	9^1	9
20	Севостьянов Н.	з	1946	3																								8		9	7				
21	Шкляр С.	п	1942	28	9	7	10^1	8	8	10	10	10^1	10^1	10	10	10	10	10	10	10	10	10	10^1	10^1	10	10	10^1	10	10			10^2	10	10^1	10
22	Шульженко Ан.	з	1945	24	1	2	2	2	2	2	2	2	2	2	2	2	2	2	2	2	2		2						2	2	2	2^1	2	2	2

ИТОГОВАЯ ТАБЛИЦА

Чемпионат СССР 1965 года

Финальный турнир за 1-16-е места

М	КОМАНДЫ	1	2	3	4	5	6	7	8	9	10	11	12	13	14	15	16	В	Н	П	Мячи	О
1	«Арарат» *Ереван*		2:1	4:1	1:0		2:2					5:0	1:1	3:1	3:0		0:1	17	6	8	48-35	40
2	«Кайрат» *Алма-Ата*			2:0	0:0		1:2					2:0	2:0	2:0	0:0		2:0	13	12	6	38-19	38
3	«Авангард» *Харьков*	4:1	0:0			2:1		0:4	1:0	1:1	1:0					3:1		15	6	9	36-34	36
4	«Текстильщик» *Иваново*	0:1	0:0			2:0		0:1	0:0	2:0	1:1					3:1		13	9	8	40-27	35
5	«Шинник» *Ярославль*			2:1	3:1		2:0					1:0	1:0	3:0	2:1		5:1	14	7	9	36-23	35
6	«Уралмаш» *Свердловск*	1:0	1:1			1:2		3:0	1:1	2:0	1:0					1:2		13	9	8	39-28	35
7	«ЗАРЯ» *Луганск*			2:0	2:2		2:2					2:0	1:0	3:0	2:0		0:0	12	9	9	33-29	33
8	«Днепр» *Днепропетровск*			1:0	0:1		1:1					3:1	0:0	2:1	1:0		0:0	11	9	10	28-27	31
9	«Карпаты» *Львов*			1:2	4:2		2:0					3:0	3:0	2:0	1:0		1:1	10	10	10	29-25	30
10	«Жальгирис» *Вильнюс*			0:1	1:3		1:3					1:0	0:0	0:0	1:1		0:2	10	8	12	33-33	28
11	«Волга» *Горький*	2:1	1:1			1:0		1:0	2:1	1:0	2:3					3:1		12	4	14	28-39	28
12	«Шахтер» *Караганда*	0:1	3:0			0:0		1:0	2:3	0:2	1:1					3:0		9	9	12	25-26	27
13	«Терек» *Грозный*	0:2	0:4			1:1		3:1	1:0	3:1	1:0					1:1		10	5	15	33-45	25
14	«Молдова» *Кишинев*	4:2	0:2			0:0		2:1	0:1	1:0	1:1					1:0		7	9	14	16-29	23
15	«Даугава» *Рига*			0:2	1:2		0:2					0:1	1:0	1:0	2:0		0:0	6	8	16	26-47	20
16	«Локомотив» *Челябинск*	1:2	0:1			1:1		1:2	4:1	0:0	0:1					1:2		4	10	16	21-43	18

	1965 г. Финал.турнир					09			10								11					всего	
						21	25	29	3	7	11	15	19	23	27	31	4	8	12	16	20		
						20	28	22	28	22	20	7	12	16	17	5	18	9	8	9	5		
						Локо Чл	*Урал*	*Молдова*	*Авангр Хр*	*Терек*	*Шахт Кз*	*Волга Г*	*Текстил*	*Локо Чл*	*Урал*	*Молдова*	*Авангр Хр*	*Терек*	*Шахт Кз*	*Волга Г*	*Текстил*	И	Г
						2:1	0:3	2-0	2-0	1:3	0:1	0:1	1:0	0-0	2-2	1:2	4:0	3-0	1-0	2-0	2-2		
1	Клюев Л.	в	1940	14	-12	1	1_{-3}		1		1	1	1	1	1	1	1	1	1	1	1	43	-34
2	Устименко Вл.	в	1941	6	-3		1	1	1	1							1	1				12	-5
3	Балаба Иг.	в	1939	16	3	11	11	11	11	11	11	11	11	11	11	11^1	11	11^1	11	11^1	11	45	7
4	Галустов В.	п	1939	16	2	6	6	6^2	6	6	3	3	6	6	6	6	6	6	6	6	6	45	6
5	Глухарев В-в	п	1939	16		5	5	5	5	5	5	5	5	5	5	5	5	5	5	5	5	39	
6	Греков Иг.	п	1939	10	5		9			10	7				7^1	7	7^2	7^1	7^1	7	7	35	8
7	Гришин В.	в	1936																			3	
8	Гревцев Г.	з	1942																			2	
9	Доронин К-л	в	1938	16	6	8^1	8	8	8	8	8	8	9^1	8	8	8	8^2	8	8	8	8^2	45	7
10	Журавлев А.	п	1945	9		9			9		7				10		8	10	10	10	10	16	
11	Журавлев Е.	п	1939																			5	
12	Костенко Д.	в	1937	5							6	6	8	7		10						26	1
13	Котенко А.	з	1937																			6	
14	Кущаев Вк.	з	1944																			2	
15	Нечай В-в	в	1941																			2	
16	Першин Вяч.Вл.	з	1940	16	1	4	4	4	4	4	4	4	4	4	4	4	4	4^1	4	4	4	46	1
17	Проданец В-в	в	1943	15	4	9^1	9	9	9	9^1		9	11	7	9^1	9	9	9	9	9^1	9	39	13
18	Ращупкин Ю.	з	1939	14		3	3	3	3	3			3	3	3	3	3	3	3	3	3	38	
19	Рожанский Ан.	в	1940	11		7	7	7	7	7	9	7	7	9					9	9		20	4
20	Севостьянов Н.	з	1946	1														8				4	
21	Шкляр С.	п	1942	13	1	10	10	10	10^1	10	10	10	10	10	10	10	10				10	41	10
22	Шульженко Ан.	з	1945	16		2	2	2	2	2	2	2	2	2	2	2	2	2	2	2	2	40	1
	Тимошенко Н.								аг														

ВЕТЕРАНЫ РОСТЕХМАШ

1966 ГОД

Турнир команд второй группы класса «А» прошел тогда по новой формуле. На первом этапе выявлялись сильнейшие в трех подгруппах. Затем они в финале оспаривали единственную путевку на повышение в классе.

«Заря», ведомая тренером Евгением Ивановичем Горянским, учла ошибки предыдущего сезона. Команда почти сохранила свой основной состав. Завершили свои выступления, внесшие весомый вклад в успехи команды, Дмитрий Костенко и Александр Котенко, к слову, перешедший на тренерскую работу в луганский клуб. Пополнился коллектив нападающим Анатолием Лебедем из харьковского «Авангарда». В основном составе заняли место вчерашние дублеры – Александр Журавлев, Анатолий Шакун, Николай Литвинов, Владимир Демушкин. Второй круг соревнований в подгруппе «Заря» провела так же мощно, как и первый. И хотя нападение команды не было столь результативным, зато защита действовала очень надежно. В 25 матчах из 38 ворота луганчан оставались неприкосновенными для соперников. В этом большая заслуга чудесного мастера вратарского искусства Леонида Клюева и надежного стоппера Юрия Ращупкина.Так же уверенно действовали в обороне справа Анатолий Шульженко, слева Вячеслав Першин и передний центральный Вячеслав Глухарев. В середине поля, в зависимости от обстоятельств, «Заря» выступала с тремя полузащитниками или с двумя. Двое – Валерий Галустов и Сергей Шкляр – ярко выраженные игроки переднего плана. Третий – Александр Журавлев – футболист большого диапазона действия, успевал помогать своим партнерам как в защите, так и в атаке. На острие атаки поражал своими виртуозными финтами Игорь Балаба, таранил оборону противника Владислав Проданец, искусный мастер дальних ударов Анатолий Рожанский, выше всяких похвал действовал тонкий комбинатор с голевым чутьем Кирилл Доронин. Не отставали от опытных мастеров и молодые игроки команды, такие как Анатолий Шакун, Николай Литвинов.

«Заря» вышла в финальный турнир трех сильнейших команд второй группы класса «А». Из двух других подгрупп пробились вильнюсский «Жальгирис» и «Политотдел» из Ташкентской области. В первом финальном матче, состоявшемся в Вильнюсе 27 октября, «Заря» действовала предельно собранно и целеустремленно. В итоге – нулевая ничья, равная победе для наших земляков. Спустя неделю «Заря» победила «Политотдел» – 1:0 (Проданец). 8 ноября в Луганске практически решался вопрос о том, кому играть в следующем году в высшей лиге. Удары Игоря Балабы и Александра Журавлева принесли «Заре» победу в матче с «Жальгирисом» – 2:0. В самом решительном, боевом настроении вышла «Заря» на заключитель-

football.lg.ua

ный матч с «Политотделом» и поставила последнюю точку на многотрудном пути команды в лигу сильнейших, сыграв вничью – 1:1 (Галустов). В решающих матчах, где коллектив не имел права даже на единственную ошибку, «Заря» еще раз убедительно подтвердила высокую репутацию лидера трудного восьмимесячного марафона.

В числе первых тепло поздравили победителей турнира динамовцы Киева. В своей приветственной телеграмме чемпионы и обладатели Кубка СССР писали: «... с нетерпением ждем встреч с вами на высшем уровне. Надеемся, что ваш предстоящий дебют в борьбе за титул чемпиона страны будет удачным. Крепко жмем руки игрокам «Зари» и старшему тренеру команды Е.Горянскому».

Блестящая победа «Зари» не пришла сама собой. Она не носит случайный характер. В чем же ее корни? Мне кажется, прежде всего в том, что команда всегда искала новые пути. Футбол не тот задачник, где на последней странице можно подсмотреть ответ. Сказалось также значительное влияние той среды, в которой формировалась, воспитывалась, мужала команда на протяжении всей ее истории, влияние славного рабочего коллектива тепловозостроителей, перед которым «Заря» всегда подотчетна. Восхождение «Зари» следует считать как закономерный результат конкретности и деловитости в разноплановой, постоянной работе по массовому развитию физкультуры и спорта на Луганщине.

Следует отдать должное строгой игровой дисциплине и чувству ответственности каждого спортсмена. Вот список победителей, которые ковали блестящую победу этого чемпионского сезона: Леонид Клюев, Анатолий Шульженко, Владислав Глухарев, Юрий Ращупкин, Вячеслав Першин, Александр Журавлев, Валерий Галустов, Анатолий Рожанский, Анатолий Лебедь, Анатолий Шакун, Сергей Шкляр, Кирилл Доронин, Владислав Проданец, Игорь Балаба, Игорь Греков, Николай Литвинов, Владимир Устименко, Владимир Демушкин, Владимир Петров, Геннадий Гревцев. Блестящее выступление луганской «Зари» было закономерным итогом творческих поисков и старания тренеров команды Евгения Ивановича Горянского и его помощников Евгения Федоровича Байкова и Александра Ильича Котенко. В торжественной обстановке председатель Федерации футбола СССР Н.Н.Ряшенцев вручил капитану команды Валерию Галустову переходящий Кубок, диплом и вымпел за первое место в розыгрыше первенства страны среди команд второй группы класса «А». 14 игроков команды получили малые золотые медали, вымпелы и свидетельства Центрального совета Союза спортивных обществ и организаций СССР.

Так, луганская команда «Заря» в упорной борьбе завоевала путевку в высшую лигу.

footballg.ua

ИТОГОВАЯ ТАБЛИЦА

Чемпионат СССР 1966 года
Вторая группа класса «А»
Предварительный турнир, вторая подгруппа

М	КОМАНДЫ	И	В	Н	П	Мячи	О
1	**«ЗАРЯ»** *Луганск*	34	16	12	6	33-15	44
2	**СКА** *Киев*	34	17	7	10	42-36	41
3	**СКА** *Львов*	34	15	10	9	44-29	40
4	**«Локомотив»** *Винница*	34	13	13	8	34-30	39
5	**«Динамо»** *Ленинград*	34	15	8	11	40-32	38
6	**«Труд»** *Воронеж*	34	13	11	10	31-31	37
7	**«Металлург»** *Запорожье*	34	12	12	10	35-28	36
8	**«Днепр»** *Днепропетровск*	34	11	12	11	33-27	34
9	**«Сокол»** *Саратов*	34	11	11	12	25-30	33
10	**«Авангард»** *Харьков*	34	6	20	8	22-23	32
11	**«Волга»** *Калинин*	34	11	10	13	32-46	32
12	**«Таврия»** *Симферополь*	34	10	11	13	29-33	31
13	**«Авынтул»** *Кишинев*	34	8	15	11	23-29	31
14	**«Карпаты»** *Львов*	34	8	14	12	23-23	30
15	**«Судостроитель»** *Николаев*	34	8	14	12	27-31	30
16	**«Шинник»** *Ярославль*	34	7	16	11	36-42	30
17	**«Волга»** *Горький*	34	7	15	12	21-26	29
18	**«Звезда»** *Кировоград*	34	5	15	14	18-37	25

football.lg.ua

«ЗАРЯ»
1966 год

Итоговое положение: 38 + 18 = 14 – 6 , 37 – 16, 50

Свое поле: 19 + 13 = 4 – 2 , 21 – 3, 30

Чужое поле: 9 + 5 = 10 – 4, 16 – 13, 20

Лучший бомбардир – **К.Доронин** – 7 мячей.

Капитан команды – **Вал.Галустов.**

Посещаемость: **всего – 604 300** (средняя – 15 902).

Предварительный турнир

Первый круг

№	Дата	Соперник	Дома	Выезд	Зрители	Голы «Зари» – *соперников*
1.	10.04	«Динамо» *Л*	1:0		30000	Греков-пен

2.	15.04	«Карпаты»	1:0		23000	Греков
3.	20.04	«Волга» *Кл*	0:0		20000	
4.	25.04	СКА *К*	1:0		19300	Доронин
5.	02.05	«Волга» *Гр*		0:0	15000	
6.	07.05	«Шинник»		0:0	20000	
7.	12.05	«Локомотив» *Вн*		0:1	12000	- *Габовда*
8.	17.05	«Труд» *Врж*	1:0		25000	Лебедь
9.	22.05	«Авынтул»	0:0		10000	
10.	28.05	«Сокол»		0:0	25000	
11.	02.06	«Авангард» *Хр*		0:0	12000	
12.	08.06	«Судостроитель»	2:0		10000	Балаба, Проданец
13.	14.06	СКА *Лв*		0:1	18000	- *Жукаускас*
14.	24.06	«Таврия»		2:1	20000	Доронин-2 – *Качкуров-пен*
15.	29.06	«Металлург» *Зп*		2:0	24000	Доронин, Рожанский
16.	04.07	«Днепр» *Дп*	0:0		25000	
17.	09.07	«Звезда» *Крд*	3:0		10000	Проданец, Рожанский, Шакун
			Второй круг			
18.	15.07	«Динамо» *Л*		0:1	1000	- *Карасев*
19.	23.07	«Металлург» *Зп*	1:0		10000	Доронин
20.	28.07	«Волга» *Кл*		3:1	5000	Проданец-2(1-пен), Рожанский – *Е.Журавлев*
21.	02.08	СКА *К*		0:3	2000	- *Богоделов-2, Штуллер*
22.	10.08	«Волга» *Гр*	1:0		25000	Доронин
23.	15.08	«Шинник»	1:0		20000	Рожанский
24.	20.08	«Локомотив» *Вн*	4:0		20000	А.Журавлев, Лебедь, Рожанский-2
25.	30.08	«Труд» *Врж*		3:0	10000	Вал.Галустов, Доронин, Шкляр
26.	06.09	«Авынтул»		0:0	5000	
27.	11.09	«Сокол»	0:0		15000	
28.	17.09	«Авангард» *Хр*	0:1		20000	- *Панфилов*
29.	23.09	«Судостроитель»		1:1	15000	Лебедь – *Норов-пен*
30.	28.09	СКА *Лв*	1:0		30000	Шакун

football.lg.ua

31.	04.10	«Таврия»	1:2		10000	**Шкляр** – *Шальчев, Качкуров*
32.	10.10	«Карпаты»		2:1	12000	**Вал.Галустов, Проданец** – *Кульчицкий*
33.	16.10	«Днепр» *Дп*		1:1	15000	**Шкляр** – *Гринько*
34.	22.10	«Звезда» *Крд*		1:1	8000	**Ан.Шакун** – *Панов*

ИТОГОВАЯ ТАБЛИЦА
Финального турнира

М	КОМАНДЫ	И	В	Н	П	Мячи	О
1	«ЗАРЯ» *Луганск*	4	2	2	0	4 1	6
2	«Жальгирис» *Вильнюс*	4	2	1	1	2 2	5
3	«Политотдел» *Ташкентская обл.*	4	0	1	3	1 4	1

Финальный турнир

№	Дата	Соперник	Дома	Выезд	Зрители	Голы «Зари» – *соперников*
1.	27.10	«Жальгирис»		0:0	13000	
2.	04.11	«Политотдел»	1:0		20000	Проданец
3.	08.11	«Жальгирис»	2:0		26000	Балаба, А.Журавлев
4.	15.11	«Политотдел»		1:1	4000	Галустов – *Кесло*

Мячи (37) забивали: Доронин – 7 (3+4), Проданец – 6 (3+3), Рожанский – 6 (4+2), Шкляр – 3 (1+2), Лебедь – 3 (2+1), Вал. Галустов – 3 (0+3), Ан.Шакун – 3 (2+1), Балаба – 2 (2+0), Греков –2 (2+0), А.Журавлев – 2 (2+0).

В составе «Зари» (20) выступали: А.Шульженко, Ю.Ращупкин по 38, В.Вл.Першин – 37, Л.Клюев – 37 (15 пр), Вал.Галустов, К.Доронин по 35, А.Журавлев, С.Шкляр по 32, И.Балаба – 30, В.Проданец, А.Лебедь по 25, В.Глухарев – 23, А.Рожанский – 22, И.Греков – 16, Ан.Шакун – 14, Н.Литвинов – 5, В.Устименко – 4 (1 пр), В.Демушкин, Г.Гревцев по 2, В.Петров – 1.

Старший тренер – Е.И.Горянский. Тренеры – Е.Ф.Байков, А.И.Котенко.

footballg.ua

ЮБИЛЕЙНЫЕ МАТЧИ

МАТЧ №400

«Арарат» Ереван – «ЗАРЯ» – 2:0 (0:0).

28 августа 1967 года. Ереван. Республиканский стадион. 25000 зрителей.

Судьи: В.Барашков, О.Ревзин, А.Евстигнеев (все – Москва).

«Арарат»: Демирчян (А.Абрамян, 86), Месропян, Ф.Абрамян, Овсепян, Р.Юмакулов, Вьюн, Заназанян (Бондаренко, 46), Коваленко, Мелкумов, Егиазарян, Казарян.

«ЗАРЯ»: Клюев, Шульженко, Ращупкин, А.Журавлев, Глухарев, Вал.Галустов (к), Демушкин, Дровецкий, Сергеев, Киселев (Дегтярев, 35), Балаба.

Голы: 1:0 Р.Юмакулов (50), 2:0 Мелкумов (77).

В своем дебютном сезоне в высшей лиге луганской «Заре» было поначалу тяжело. Не все всегда получалось, коллектив осваивался, креп, мужал. Более всего это проявлялось в играх с более сильным соперником, которым по праву можно назвать и ереванский «Арарат», не так часто раздающий очки на своем родном «Раздане». Вот и в этом матче выиграл более опытный соперник, проведший в ворота Леонида Клюева два безответных мяча.

ЗВЕЗДЫ ЛУГАНСКОГО ФУТБОЛА

АЛЕКСАНДР НИКИФОРОВИЧ

ЖУРАВЛЕВ

Родился 1 сентября 1945 года в Ворошиловграде. Воспитанник школы «Трудовых резервов» с 1958 года. Мастер спорта СССР. Победитель турнира дублеров команд второй группы класса «А» 1965 года. Победитель чемпионата СССР команд второй группы класса «А» 1966 года. Чемпион СССР 1972 года. Финалист Кубка СССР 1974 и 1975 годов. Капитан команды «Заря» с 1969 по 1979 год (кроме 1970 года). Амплуа – центральный защитник. Выступал в составе «Зари» с 1965 по 1979 год. Провел 353 матча, забил 17 мячей. В Кубке СССР провел 34 матча, забил 2 мяча. В составе сборной СССР сыграл 3 матча. Включался в список 33-х лучших футболистов СССР и Украины. Является лучшим игроком за всю историю луганской команды. Бесспорный лидер команды. Отличное видение поля, просто «читал» игру. Настоящий профессионал, выделялся бойцовским качествами. Владел мощным поставленным ударом, умело подключался в атаку. Работал главным тренером «Зари» (1985, 1995 гг.). В настоящее время является директором СДЮШОР «Заря».

football.ua.de

ИТОГОВАЯ ТАБЛИЦА

Чемпионат СССР 1966 года

Вторая группа класса «А»

М	КОМАНДЫ	1	2	3	4	5	6	7	8	9	10	11	12	13	14	15	16	17	18	В	Н	П	Мячи	О
1	**«ЗАРЯ»** *Луганск*		1:0	1:0	4:0	1:0	1:0	1:0	0:0	0:0	0:1	0:0	1:2	0:0	1:0	2:0	1:0	1:0	3:0	16	12	6	33-15	44
2	**СКА** *Киев*	3:0		0:2	3:1	2:1	0:0	1:1	2:0	3:1	1:0	2:2	1:1	3:0	1:1	1:0	1:0	0:0	3:1	17	7	10	42-36	41
3	**СКА** *Львов*	1:0	0:0		0:0	3:0	5:0	1:1	1:0	3:0	1:0	2:0	0:2	2:1	1:0	0:0	1:1	4:1	3:1	15	10	9	44-29	40
4	**«Локомотив»** *Винница*	1:0	3:0	0:0		0:0	2:1	2:1	2:1	1:1	0:0	3:1	2:1	0:0	1:0	1:1	4:1	1:1	1:0	13	13	8	34-30	39
5	**«Динамо»** *Ленинград*	1:0	3:2	2:1	3:0		0:1	0:0	0:0	0:3	2:0	5:0	2:1	0:0	1:0	2:0	1:2	1:0	3:0	15	8	11	40-32	38
6	**«Труд»** *Воронеж*	0:3	1:0	1:1	1:1	2:1		2:1	1:2	1:0	1:1	4:0	2:1	3:1	2:0	1:0	0:2	0:0	0:0	13	11	10	31-31	37
7	**«Металлург»** *Зп*	0:2	0:1	2:0	0:1	1:4	1:0		0:0	5:0	1:1	3:1	1:0	0:0	1:0	0:0	4:1	1:0	2:0	12	12	10	35-28	36
8	**«Днепр»** *Дп*	1:1	2:3	3:1	1:0	4:0	2:0	1:1		2:0	1:0	1:0	2:2	0:0	0:0	0:2	3:1	3:0	0:0	11	12	11	33-27	34
9	**«Сокол»** *Саратов*	0:0	2:3	1:0	0:0	3:0	0:2	1:2	2:1		0:2	1:0	0:0	0:0	0:0	0:1	0:0	2:0	0:1	11	11	12	25-30	33
10	**«Авангард»** *Харьков*	0:0	0:1	1:0	3:1	1:1	0:0	1:1	1:1	0:1		0:1	0:0	0:1	0:0	0:0	2:2	1:1	1:0	6	20	8	22-23	32
11	**«Волга»** *Калинин*	1:3	3:0	3:3	1:0	0:0	1:1	2:0	1:0	1:0	0:0		3:1	3:2	0:0	2:1	1:1	1:0	0:0	11	10	13	32-46	32
12	**«Таврия»** *Симферополь*	1:2	0:1	0:1	1:1	0:1	0:0	1:0	1:0	0:2	1:1	2:0		0:0	0:0	2:1	2:2	1:0	2:2	10	11	13	29-33	31
13	**«Авынтул»** *Кишинев*	0:0	3:0	0:2	1:0	0:1	0:1	1:1	0:1	1:1	1:2	1:0	1:0		1:1	3:1	0:0	0:0	2:1	8	15	11	23-29	31
14	**«Карпаты»** *Львов*	1:2	2:3	1:0	0:1	2:1	0:0	1:0	2:0	0:1	0:0	2:1	0:1	3:0		1:1	4:2	0:0	2:0	8	14	12	23-23	30
15	**«Судостроитель»** *Нл*	1:1	2:0	3:0	0:0	2:1	1:0	0:1	1:0	0:0	1:1	1:2	1:2	1:1	0:0		0:1	1:1	3:0	8	14	12	27-31	30
16	**«Шинник»** *Ярославль*	0:0	2:0	1:1	1:3	1:1	3:0	1:1	1:1	1:2	1:1	1:0	0:1	1:1	0:0	5:1		0:0	0:2	7	16	11	36-42	30
17	**«Волга»** *Горький*	0:0	1:0	1:2	1:0	0:0	1:3	1:1	0:0	0:1	1:1	5:0	1:0	0:1	1:0	0:0	2:0		2:0	7	15	12	21-26	29
18	**«Звезда»** *Кировоград*	1:1	0:1	2:2	1:1	0:2	0:0	0:1	1:0	0:0	0:0	1:1	2:0	1:0	0:0	0:0	1:1	0:0		5	15	14	18-37	25

footballfacts.ru

«ЗАРЯ» 1966 г.

						04				05						06					07					08					09					10					11		
						10	15	20	25	2	7	12	17	22	28	2	8	14	24	29	4	9	15	23	28	2	10	15	20	30	6	11	17	23	28	4	10	16	22	27	4	8	15
						30	23	20	19	15	20	12	25	10	25	12	10	18	20	24	25	10	1	10	5	2	25	20	20	10	5	15	20	15	30	10	12	15	8	13	20	26	4
						Дин Л	Кураты	Волга К	СКА К	Волга Г	Шинник	Пото Вл	Труд	Новатор	Сокол	Авангард	Суботор	СКА Лв	Таврия	Мет Зл	Днепр	Звезда	Дин Л	Мет Зл	Волга К	СКА К	Волга Г	Шинник	Пото Вл	Труд	Новатор	Сокол	Авангард	Суботор	СКА Лв	Таврия	Кураты	Днепр	Звезда	Жальгир	Полимотой	Жальгир	Полимотой
						1-0	1-0	0-0	1-0	0:0	0:0	0:1	1-0	0-0	0:0	0:0	2-0	0:1	2:1	2:0	0-0	3-0	0:1	1-0	3:1	0:3	1-0	1-0	4-0	3:0	0:0	0-0	0-1	1:1	1-0	1-2	2:1	1:1	1:1	0:0	1-0	2-0	1:1
1	Клюев Л.	в	1940	37	-15	1	1	1	1	1	1	1	1	1	1	1	1	1	1	1	1	1	1	1	1	1	1	1	1	1	1	1	1	1	1	1	1	1		1	1	1	1
2	Устименко Вл.	в	1941	4	-1																	1							1	1									1				
3	Балаба Иг.	н	1939	30	2	11	11	11	11	11	11	11		11	11	11	11^1	11	11	11	11	11	11	11	11							11	11	11	11	11	11		11	11	11^1	11
4	Галустов В.	н	1939	35	3	6	6	6	6	6	6	6	6	6	6	6	6	6	6	6	6	6	6			8	6	6	6	6^1	6		6	6	6	6	6^1	6	6	6	6	6	6^1
5	Глухарев В-в	н	1939	23									5	5									5	5	5	5	5	5	5	5	5	5	5	5	5	5	5	5	5	5	5	5	5
6	Греков Иг.	н	1939	16	2	7^1	8^1	7	7	7	7	7	7	10	7	7	7	7	7	7	7																							
7	Гревцев Г.	з	1942	2																										8						4							
8	Демушкин Вл.	з	1948	2																					6	6																	
9	Доронин К-л	н	1938	35	7	8	9	8	8^1	8	8	8	8	8	8	8	8	8	8^2	8^1	8		8	8^1	8	8	8^1	8	8	8^1	8	8	8		7	4	8	8		8	8	8	8
10	Журавлев А.	н	1945	32	2	5	5	5	5	5	5	5	10	10	5	5	5	5	5	5	5	5			6		8		11^2	11	11	11		8	8	8	7	7	7	7		7^1	7
11	Лебедь Ан.	н	1944	25	3			9	9	9		5	9^1	9	10	10	10	10	10			5		6				9	9^1	9	9	6	9	9^1	9	9	9	7			7		
12	Литвинов Н.	н	1945	5																							10	11	11			9							11				
13	Першин Вяч.Вл.	з	1940	37		4	4	4	4	4	4	4	4	4	4	4	4	4	4	4	4	4	4	4	4	4	4	4	4	4	4	4	4	4	4		4	4	4	4	4	4	4
14	Петров Вл.	н	1943	1									11																														
15	Проданец В-в	н	1943	25	6										9	9	9^1	9	9	9	9	9^1	8	9	9^2	9	9	9			7	9	2	7			7^1	9	9	9	9^1	9	9
16	Ращупкин Ю.	з	1939	38		3	3	3	3	3	3	3	3	3	3	3	3	3	3	3	3	3	3	3	3	3	3	3	3	3	3	3	3	3	3	3	3	3	3	3	3	3	3
17	Рожанский Ан.	н	1940	21	6	9	10	9		9	9	9			8					9^2	9	8^1	9	9	7^1		7	7^1	7^2	7	7	7	7	7									
18	Шакун Ан.	н	1948	14	3								11	7			7					7^1	7	7		7	11								7^1	7			8^1		7	8	11
19	Шкляр С.	з	1942	32	3	10	7	10	10	10	10	10						10	10	10	10	10	10	10	10	10		10	10	10^1	10	10	10	10	10	10^1	10	10^1	10	10	10	10	10
20	Шульженко Ан.	з	1945	38		2	2	2	2	2	2	2	2	2	2	2	2	2	2	2	2	2	2	2	2	2	2	2	2	2	2	2	2	2	2	2	2	2	2	2	2	2	2

footballfactory.ru

Программка 1972 года, ст. «Авангард», г. Луганск

СТАДИОН «АВАНГАРД»
СПОРТИВНОГО КЛУБА «ЗАРЯ»

Ворошиловградского ордена Ленина и ордена Октябрьской Революции тепловозостроительного завода имени Октябрьской революции

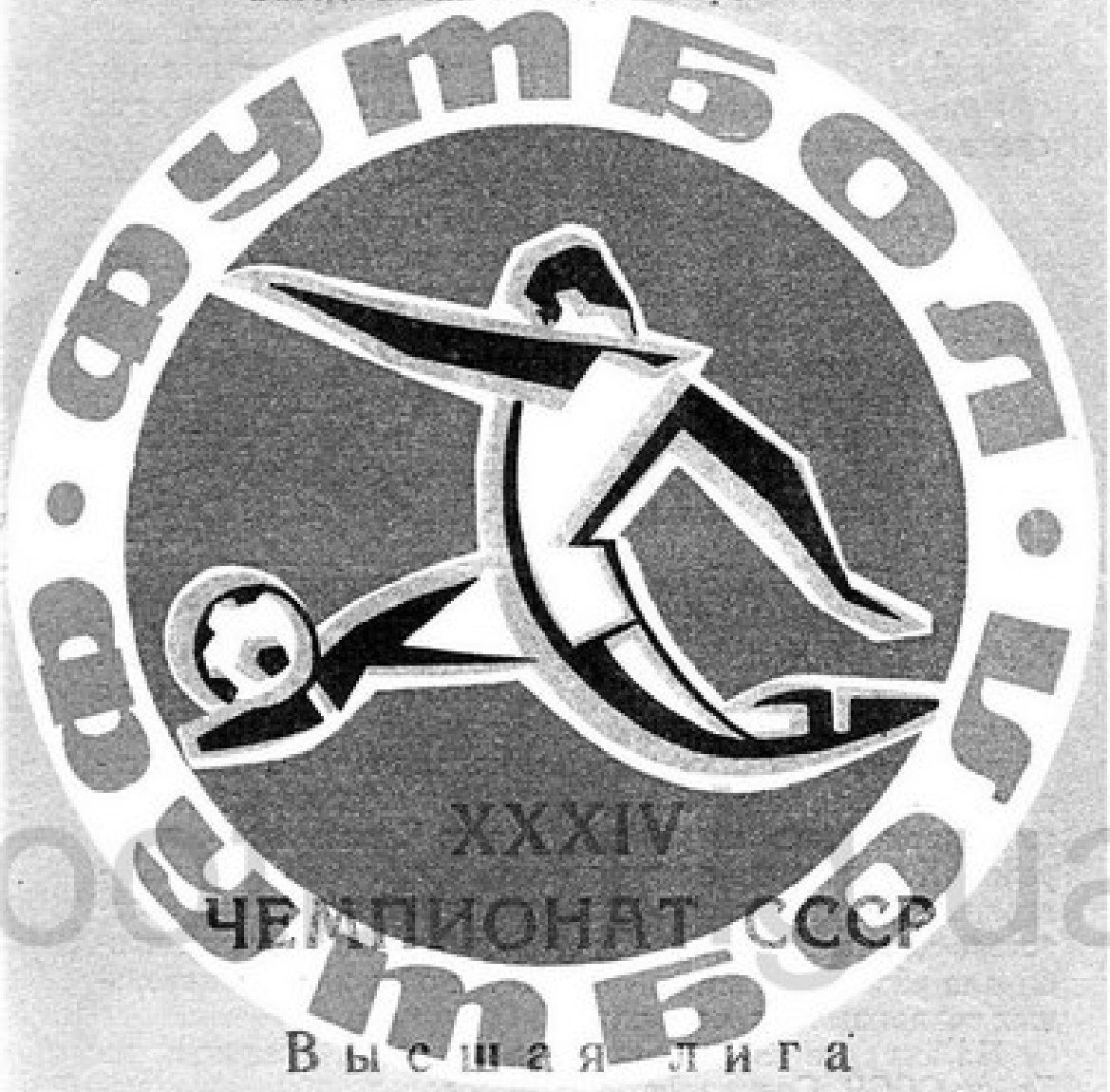

footballsoviet.com

Высшая лига

4 апреля 1972 года

„ЗАРЯ"
(Ворошиловград)

„ДИНАМО"
(Киев)

Арбитр матча — судья **ФИФА** **И. Лукьянов** (Москва)

Начало игры в 19 часов.

ВЫСШАЯ ЛИГА
ЧЕМПИОНАТ СССР
1967-1979 гг.

football.lg.ua

1967 ГОД

2 апреля 1967 года состоялся дебют луганской «Зари» в высшей лиге отечественного футбола. Первый успех так много значил для дебютанта! И дело не в том, что луганская команда набирала очки у растерявшихся «зубров» большого футбола. Гораздо важнее, что футболисты тем самым утвердительно отвечали на поставленный самим себе вопрос: «Можем ли мы соперничать с лучшими мастерами?» Любители футбола убедились, что в техническом и тактическом отношении, как и в физической подготовке, «Заря» была ничем не хуже многих «середняков» высшей лиги. Многое для «Зари» было в тот период еще в новинку: и то, что слабых соперников для нее вообще не было, и то, что борьба за очки идет жесткая, с полной отдачей сил.

Как отмечало в своих передачах того года Всесоюзное радио, приятной «изюминкой» старта двадцать девятого чемпионата страны был успешный дебют луганской «Зари» в группе сильнейших. Мастера футбола ордена Ленина завода имени Октябрьской революции принимали прославленный московский «Спартак». Едва секундная стрелка часов завершила свой первый круг, как в ворота гостей влетел мяч. Левый защитник «Спартака» Анатолий Крутиков помешал своему вратарю Владимиру Маслаченко перехватить мяч. Им искусно завладел центральный нападающий Богдан Кесло. Он уверенно обвел кипера москвичей и четко послал мяч в пустые ворота. На световом табло появилась многозначительная «единица». Переполненный стадион бурно приветствовал успех своих земляков. В дальнейшем игра соперников была весьма накаленной, порой драматичной, словом, игрой, которая никого не могла оставить равнодушным. Причем луганчане большую часть матча владели инициативой. По мнению начальника московской команды «Спартак» заслуженного мастера спорта Николая Петровича Старостина, наша «Заря» предстала слаженным коллективом, вполне подготовленным к боям на высшем уровне. Н.П.Старостин считает, что особенно внушительно выглядели оборонительные линии команды, вратарь Леонид Клюев. Хорошее впечатление произвела также игра капитана «Зари» Валерия Галустова. Воля, азарт и энтузиазм всей луганской команды принесли ей заслуженную победу — 1:0.

football.lg.ua

От матча к матчу все более уверенной и зрелой становилась игра луганских футболистов. В воротах надежно стоял Леонид Клюев. Два Валерия — Фисенко и Синау — сразу пришлись «ко двору» на флангах обороны «Зари». Чуткий и элегантный Владислав Глухарев, мощный и успевающий всюду Юрий Ращупкин прекрасно дополняли друг друга в центре защиты. Этот заслон часто усиливался Александром Журавлевым — футболистом большого радиуса действий и по своим задаткам универсальным. Так же в

обороне смотрелись возвратившиеся в строй после болезни Сергей Шкляр и Анатолий Шульженко, сохранив прежнюю способность совершать опасные рейды и умно подыгрывать партнерам. Анатолий Шульженко долго входил в форму, однако в конце сезона вновь заблистал цепкой игрой и надежным подкатом. Центральный полузащитник Валерий Галустов – капитан и тактический организатор команды. В атаке «Заря» обычно использовала мастера дриблинга Игоря Балабу, напористость и пушечные удары Владислава Проданца, скоростные рывки Богдана Кесло и быстрые фланговые выходы Анатолия Шакуна. Луганские болельщики будут долго вспоминать, как в Москве Игорь Балаба двумя остроумными финтами закрутил и посадил на пятую точку самого Альберта Шестернева, давнего игрока сборной СССР, после чего мяч влетел в сетку ворот команды ЦСКА, и он оказался решающим – 2:1. В составе луганской «Зари» появился новый игрок – нападающий Олег Сергеев, перешедший в середине сезона из московского «Торпедо». По итогам года он стал лучшим бомбардиром команды, забив восемь мячей.

«Заря» хорошо проявила себя на выезде в сенсационном поединке с московским «Динамо». Дружно нападая и защищаясь, работая с полной отдачей сил, «Заря» поднялась выше всех лидерских амбиций своего грозного соперника. Уже на пятой минуте игры Владислав Проданец в красивом падении через себя отбросил мяч Олегу Сергееву, тот без обработки с лету сильно и точно пробил по воротам легендарного Льва Яшина – 1:0. В дальнейшем луганчане играли на редкость уверенно, слаженно, спокойно и одержали весьма важную победу.

Дебютант высшей лиги выдержал трудный экзамен. Впервые за долгие годы команда города средней величины играет на высшем в стране футбольном уровне.

football.lg.ua

ИТОГОВАЯ ТАБЛИЦА

Чемпионат СССР 1967 года

Класс «А», первая группа

М	КОМАНДЫ	И	В	Н	П	Мячи	О
1	**«Динамо»** *Киев*	36	21	12	3	51 – 11	54
2	**«Динамо»** *Москва*	36	18	13	5	55 – 28	49
3	**«Динамо»** *Тбилиси*	36	16	13	7	53 – 33	45
4	**«Динамо»** *Минск*	36	13	17	6	47 – 31	43
5	**«Нефтяник»** *Баку*	36	16	10	10	51 – 33	42
6	**«Шахтер»** *Донецк*	36	13	16	7	43 – 38	42

7	**«Спартак»** *Москва*	36	13	14	9	38 – 30	40
8	**«Арарат»** *Ереван*	36	13	10	13	40 – 38	36
9	**ЦСКА** *Москва*	36	12	12	12	35 – 35	36
10	**СКА** *Ростов-на-Дону*	36	13	8	15	39 – 42	34
11	**«Крылья Советов»** *Куйбышев*	36	8	18	10	23 – 28	34
12	**«Торпедо»** *Москва*	36	12	9	15	38 – 47	33
13	**«Торпедо»** *Кутаиси*	36	8	15	13	37 – 50	31
14	**«Кайрат»** *Алма-Ата*	36	10	11	15	27 – 47	31
15	**«Пахтакор»** *Ташкент*	36	5	19	12	31 – 42	29
16	**«ЗАРЯ»** *Луганск*	36	8	13	15	27 – 42	29
17	**«Локомотив»** *Москва*	36	7	14	15	33 – 37	28
18	**«Черноморец»** *Одесса*	36	8	11	17	25 – 46	27
19	**«Зенит»** *Ленинград*	36	6	9	21	28 – 63	21

«ЗАРЯ»
1967 год

Итоговое положение: 36 + 8 = 13 – 15 , 27 – 42, 29

Свое поле: 18 + 5 = 7 – 6 , 11 – 16, 19

Чужое поле: 18 + 3 = 6 – 9 , 16 – 26, 10

Лучший бомбардир – **О.Сергеев** – 8 мячей.

Капитан команды – **Вал.Галустов.**

Посещаемость: **всего – 1 012 000** (средняя – 28 110).

Нарушения: предупреждений – 1

football.lg.ua

Первый круг

№	Дата	Соперник	Дома	Выезд	Зрители	Голы «Зари» – *соперников*
1.	02.04	**«Спартак»**	1:0		35000	Кесло
2.	07.04	**«Динамо»** *М*	0:1		32000	- *Еврюжихин*
3.	12.04	**«Торпедо»** *М*	0:0		35000	
4.	17.04	**«Локомотив»** *М*	1:0		30000	Проданец
5.	27.04	**«Крылья Советов»**		1:1	20000	Балаба – *Казаков*
6.	04.05	**ЦСКА**		2:1	39000	Проданец, Балаба – *Дударенко*
7.	09.05	**«Зенит»**	0:0		40000	
8.	15.05	**«Динамо»** *Мн*	0:1		35000	- *Курилов*
9.	23.05	**«Нефтяник»**	1:1		25000	Балаба – *Маркаров*

10.	29.05	«Арарат»	1:1	15000	П.Овсяпян, в свои ворота — *Казарян*
11.	13.06	«Динамо» *К*	0:2	50000	- *Серебрянников, Бышовец*
12.	21.06	«Черноморец»	0:1	50000	- *Солодкий*
13.	28.06	«Шахтер» *Д*	1:2	40000	Проданец — *Бардешин, Дегтярев, в свои ворота*
14.	05.07	СКА *Р*	3:0	30000	Вал.Галустов, Шакун-2
15.	13.07	«Кайрат»	1:1	37000	Сергеев — *Волох*
16.	20.07	«Пахтакор»	0:0	32000	
17.	26.07	«Торпедо» *Кт*	1:0	28000	Проданец
18.	01.08	«Динамо» *Тб*	0:2	40000	- *Асатиани, Датунашвили*
		Второй круг			
19.	07.08	«Крылья Советов»	0:1	30000	- *Жуков*
20.	11.08	ЦСКА	1:1	25000	Дровецкий — *Поляков*
21.	23.08	«Нефтяник»	1:3	37000	Сергеев — *Туаев, Гаджиев-пен, Маркаров*
22.	28.08	«Арарат»	0:2	25000	- *Р.Юмакулов, Мелкумов*
23.	04.09	«Динамо» *Мн*	1:1	32000	А.Журавлев — *Мустыгин*
24.	10.09	«Зенит»	0:0	18000	
25.	25.09	«Торпедо» *М*	1:3	9000	Кесло — *Чумаков-2, Паис*
26.	29.09	«Локомотив» *М*	1:3	2000	Сергеев — *Коротков-2, Кох*
27.	03.10	«Черноморец»	1:0	17000	Кесло
28.	10.10	«Динамо» *К*	1:4	38000	Сергеев — *Серебрянников-2, Хмельницкий, Пузач*
29.	18.10	«Шахтер» *Д*	0:2	23000	- *Пилипчук-2*
30.	23.10	СКА *Р*	2:1	19000	Сергеев, Кесло — *Копаев*
31.	27.10	«Спартак»	0:0	12000	
32.	01.11	«Динамо» *М*	1:0	17000	Сергеев
33.	12.11	«Пахтакор»	0:0	33000	
34.	16.11	«Торпедо» *Кт*	1:2	14000	Сергеев — *Херхадзе-2*
35.	20.11	«Динамо» *Тб*	3:3	40000	Киселев, Сергеев, Балаба — *Гавашели, Метревели, Яманидзе*
36.	24.11	«Кайрат»	0:2	8000	- *Синац, в свои ворота, Волох*

footballg.ua

Мячи (27) забивали: Сергеев – 8 (3+5), Балаба – 4 (1+3), Проданец – 4 (2+2), Кесло – 4 (3+1), Ан.Шакун – 2 (0+2), Вал.Галустов – 1 (0+1), А.Журавлев – 1 (0+1), Киселев – 1 (0+1), Дровецкий – 1 (1+0). Автогол – 1 (1+0): П.Овсепян «Арарат» Ереван.

В составе «Зари» (26) выступали: Л.Клюев – 34 (37 пр), Вал.Галустов – 34, А.Журавлев – 33, Ю.Ращупкин – 32, И.Балаба, В.Глухарев, В.Синау по 28, В.Проданец, О.Сергеев по 20, Ан.Шакун – 19, Б.Кесло, Н.Кисилев, А.Шульженко по 17, В.Дровецкий – 15, К.Акчурин – 13, К.Доронин – 12, Г.Дегтярев, С.Шкляр по 10, В.Фисенко – 9, В.Демушкин, А.Лебедь по 7, Ю.Ананченко, Н.Литвинов, В.Першин по 6, В.Щегловский – 4 (5 пр), А.Ткаченко – 1 (0 пр).

Старший тренер – Е.И.Горянский. Тренеры – И.Волчек, А.И.Котенко.

ЗВЕЗДЫ ЛУГАНСКОГО ФУТБОЛА

АНАТОЛИЙ АЛЕКСЕЕВИЧ ШУЛЬЖЕНКО

Родился 17 февраля 1945 года в Ворошиловграде. Воспитанник школы «Трудовых резервов». Мастер спорта СССР. Победитель чемпионата СССР команд второй группы класса «А» 1966 года. Амплуа – правый защитник. Выступал в составе «Зари» с 1963 по 1973 год. Провел 238 матча, забил 2 мяча. В Кубке СССР провел 8 матчей. В составе сборной СССР провел один матч. Первый футболист луганской «Зари», надевший майку национальной сборной СССР. Незабываемая «двойка» луганской команды. Надежный крайний защитник, любящий при первой возможности подключаться к атакующим действиям команды. Отличался большой работоспособностью и выносливостью. Обидная травма не позволила ему вместе с товарищами стать чемпионом СССР 1972 года. Рано уйдя из большого футбола, он продолжал выступать на любительском уровне. Все мы хорошо помним его команду – прародительницу луганского «Шахтера» в поселке Юбилейном. Сейчас уже Анатолия Алексеевича нет с нами. Умер в июле 1997 года.

football.lg.ua

ИТОГОВАЯ ТАБЛИЦА
Чемпионат СССР 1967 года. Класс «А»

М	КОМАНДЫ	1	2	3	4	5	6	7	8	9	10	11	12	13	14	15	16	17	18	19	В	Н	П	Мячи	О
1	«Динамо» *Киев*		2:3	3:0	0:1	2:0	3:0	1:0	0:0	0:0	2:0	2:0	0:0	2:0	3:0	4:0	2:0	1:0	1:0	2:0	21	12	3	51-11	54
2	«Динамо» *Москва*	0:0		0:1	0:2	2:0	3:2	0:0	1:1	2:0	1:1	0:0	0:0	6:1	4:0	4:0	0:1	3:2	1:0	1:1	18	13	5	55-28	49
3	«Динамо» *Тбилиси*	1:1	5:1		1:1	1:0	1:2	2:3	1:1	1:0	1:1	0:0	0:1	2:0	3:0	1:0	3:3	2:2	1:0	6:1	16	13	7	53-33	45
4	«Динамо» *Минск*	1:3	1:2	2:4		1:1	0:0	1:1	4:1	1:1	1:1	1:0	1:1	0:0	3:0	2:1	1:1	1:0	4:0	3:0	13	17	6	47-31	43
5	«Нефтяник» *Баку*	0:1	1:0	1:1	1:0		1:3	1:0	1:0	4:0	1:0	3:0	3:1	3:0	2:0	2:2	3:1	1:0	3:1	3:0	16	10	10	51-33	42
6	«Шахтер» *Донецк*	2:1	0:0	3:2	1:4	1:1		1:1	1:0	2:1	0:1	0:0	1:1	1:1	1:1	1:0	2:1	0:0	1:1	2:0	13	16	7	43-38	42
7	«Спартак» *Москва*	0:2	0:0	1:0	2:0	1:1	0:1		1:0	2:1	0:0	1:0	1:3	2:1	1:1	1:1	0:0	1:0	1:1	3:0	13	14	9	38-30	40
8	«Арарат» *Ереван*	0:0	1:2	0:1	1:2	2:1	2:1	0:1		0:2	2:0	0:0	5:0	1:0	0:0	1:0	2:0	1:0	1:1	4:3	13	10	13	40-38	36
9	ЦСКА *Москва*	1:1	0:0	1:1	1:0	1:1	1:1	3:2	3:0		1:2	0:0	1:0	1:3	0:1	2:0	1:2	1:1	2:1	1:0	12	12	12	35-35	36
10	СКА *Ростов-на-Дону*	0:0	1:4	0:1	0:0	1:0	1:2	1:2	1:1	1:0		4:0	0:1	3:0	2:1	2:1	0:3	1:1	0:1	2:1	13	8	15	39-42	34
11	«Крылья Советов»	0:0	1:2	1:1	0:0	1:0	1:1	1:2	0:0	0:0	2:0		2:1	2:3	1:0	0:0	1:1	0:0	1:0	4:0	8	18	10	23-28	34
12	«Торпедо» *Москва*	0:1	0:1	0:1	0:1	3:1	2:2	2:6	4:3	2:1	0:2	0:1		2:2	1:3	1:0	3:1	2:0	1:2	1:0	12	9	15	38-47	33
13	«Торпедо» *Кутаиси*	1:1	2:2	1:1	3:3	1:1	2:2	0:0	2:1	1:3	1:2	0:0	1:0		1:2	0:0	2:1	0:0	2:0	3:0	8	15	13	37-50	31
14	«Кайрат» *Алма-Ата*	0:1	0:2	0:3	1:1	2:0	1:0	1:0	0:2	0:1	3:2	1:0	0:0	1:1		1:1	2:0	1:1	1:1	1:2	10	11	15	27-47	31
15	«Пахтакор» *Ташкент*	0:2	1:3	0:0	1:1	3:3	1:1	1:1	3:0	1:1	3:1	0:0	1:1	0:1	2:0		0:0	2:1	1:1	2:0	5	19	12	31-42	29
16	«ЗАРЯ» *Луганск*	1:4	0:1	0:2	0:1	1:1	0:2	1:0	1:1	1:1	2:1	0:1	0:0	1:0	1:1	0:0		1:0	1:0	0:0	8	13	15	27-42	29
17	«Локомотив» *Москва*	0:0	1:1	1:1	0:0	0:5	0:1	1:0	0:1	1:0	1:0	1:1	1:2	1:1	4:0	1:1	3:1		5:0	4:2	7	14	15	33-37	28
18	«Черноморец» *Одесса*	0:0	0:3	2:0	2:2	0:0	2:1	1:1	0:2	0:1	0:1	1:1	0:1	2:0	0:1	0:0	1:0	1:0		2:1	8	11	17	25-46	27
19	«Зенит» *Ленинград*	0:3	0:0	0:1	0:0	0:1	1:1	0:0	1:3	0:1	2:4	3:1	2:1	1:0	0:0	2:2	0:0	1:0	4:1		6	9	21	28-63	21

footballcup.ru

«ЗАРЯ» 1967 г.

						04					05					06			07				08					09				10					11				
						2	7	12	17	27	4	9	15	23	29	13	21	28	5	13	20	26	1	7	11	23	28	4	10	25	29	3	10	18	23	27	1	12	16	20	24
						35	32	35	30	20	39	40	35	25	15	50	50	40	30	37	32	28	40	30	25	37	25	32	18	9	2	17	38	23	19	12	17	33	14	40	8
						Сокол	Дин М	Горп М	Локо М	Кр Сов	ЦСКА	Зенит	Дин Мн	Нефтчи	Арарат	Дин К	Черном	Шахтер	СКА Р	Кайрат	Пахт	Горп Кр	Дин Тб	Кр Сов	ЦСКА	Нефтчи	Арарат	Дин Мн	Зенит	Горп М	Локо М	Черном	Дин К	Шахтер	СКА Р	Сокол	Дин М	Пахт	Горп Кр	Дин Тб	Кайрат
						1:0	0:1	0:0	1:0	1:1	2:1	0:0	0:1	1:1	1:1	0:2	0:1	1:2	3:0	1:1	0:0	1:0	0:2	0:1	1:1	1:3	0:2	1:1	0:0	1:3	1:3	1:0	1:4	0:2	2:1	0:0	1:0	0:0	1:2	3:3	0:2
1	Клюев Л.	в	1940	34	-37	1	1	1	1	1	1	1	1	1	1	1	1	1	1	1	1	1	1	1	1	1	1	1	1	1		1	1_{-3}	1	1	1	1		1	1	1
2	Ткаченко А.	в	1947	1	0																																	1			
3	Щегловский Вл.	в	1941	4	-5														1									1_{-}			1		1_{-}								
4	Акчурин Кс.	п	1943	13					9				10	7	10	10	10													10	10				8			8	8	7	8
5	Ананченко Ю.	н	1940	6																										8	9	8	8	9					10		
6	Балаба Иг.	н	1939	28	4	11		11	11	11^{1}	11^{1}	11	11	11^{1}	11	11	11	11	11	11	11	11	11		11	11	11	11	11							7	11	7	7	11^{1}	11
7	Галустов В.	п	1939	34	1	7		6	6	6	6	6	6	6	6	6	6	6	6^{1}	6	6	6	6	6	6	6	6	6	6	6	6		6	6	6	6	6	6	6	6	6
8	Глухарев В-в	з	1939	28		4	5	5	5	5	4		4	5	3	4	5			5	5	5	5	5	5	5	5	5	5	5	5			3	8			3	5	5	
9	Дегтярев Гг.	з	1942	10													5	2	2				4				10	4	4										3	3	3
10	Демушкин Вл.	з	1948	7															2			4		4	4	4	7	10													
11	Доронин К-л	п	1938	12		10	10			8	7	8		8	8	9	8											8	8	8											
12	Дровецкий Вт.	п	1945	15	1													8	8	8	8	8	8	8	8^{1}	8	8		9	11		10	7			7					
13	Журавлев А.	з	1945	33	1	6	7	7	7	10	8	5	7	10		5	4	5	5	2	2	2	2	2	2	2	4	7^{1}	7	4	4	8		7	3	8	8	10	3	8	
14	Кесло Б-н	н	1938	17	4	9^{1}	8	9						10	9	7	9								7					9^{1}	8	9^{1}	9	10	9^{1}	9	11				7
15	Киселев Н.	п	1946	17	1													10	10	10	10	10	10	10	10	10	10					6	10		10	10	10			10^{1}	10
16	Лебедь Ан.	н	1944	7		8	10	9	10		4	10	9																												
17	Литвинов Н.	н	1945	6															9		9				7				10	7				8							
18	Першин Вяч.Вл.	з	1940	6		7	6	8	4	6		10																													
19	Проданец В-в	н	1943	20	4		9		10^{1}	9	10^{1}	9		9	9	8		9^{1}		9		9^{1}	9	9				10			5						7	9	9	8	7
20	Ращупкин Ю.	з	1939	32		3	3	3	3	3	3	3	3	3	3	3	3	3	3	3	3	3	3	3	3	3	3	3	3	3	3	3	3	3		3	3	3			
21	Сергеев О.	н	1940	20	8															10^{1}	9		9	11	9	9^{1}	9	9	9		11^{1}	11	11^{1}	11	11^{1}	11	9^{1}	11	11^{1}	9^{1}	9
22	Синяу В.	з	1944	28		5	4	4	2	4	2	4	5	4	4	2	2	4	4	4	4	4		4								4	4	4	4	4	4	4	4	4	4
23	Шакун Ан.	н	1948	19	2		11	10	8	7	9	7	8		7		7	7	7^{2}	7	7	7	7	7								7	7		7						
24	Шкляр С.	п	1942	10									7																		7	5	5	5	5	5	5	5			5
25	Шульженко Ан.	з	1945	17		2																				7	2	2	2	2	2	2	2	2	2	2	2	2	2	2	2
26	Фисенко В.	з	1942	9			2	2		2	6	2	2	2	2	7																									
	Овсепян Л.																																								

1968 ГОД

По итогам сезона луганская команда еще более укрепила свои позиции. «Заря» заняла 13-е место среди 20 команд. В команде началась смена поколений. Все чаще места в основном составе доверялись молодым футболистам. Коллектив покинули такие опытные мастера, как Кирилл Доронин, Вячеслав Першин, Владислав Глухарев. Их место заняли дебютанты команды Александр Ткаченко, Георгий Мусиенко, Владимир Раздаев, Виктор Кузнецов, Николай Пинчук, Владимир Абрамов, Борис Стрельцов. «Заря» сезон провела относительно ровно. В первом круге команда набрала 17 очков, а во втором – 16. С нашей командой поделились очками все команды, кроме московского ЦСКА. Наши земляки забили за весь сезон 23 мяча. Это самый низкий показатель среди команд высшей лиги. Из 38 игр в трех луганская команда забила более одного мяча. «Зарю» можно причислить к командам, о которых говорят, что бомбардир у них «коллективный», а тот факт, что почти 40% забитых мячей были отправлены в сетку ворот противников игроками средней и задней линии, свидетельствует об умении создавать мощное давление на оборону соперника, когда практически любой игрок атакующей команды становится опасным для вратаря.

После неплохо в общем-то проведенных стартовых домашних матчей луганчане в первом выездном поединке терпят сокрушительное фиаско в Одессе местному «Черноморцу» – 0:4. Неуверенные действия стража ворот опытнейшего Леонида Клюева привели к крупному поражению. Как говорится, нет худа без добра. Место на последнем рубеже в следующем непростом поединке против киевского «Динамо» доверили молодому голкиперу Александру Ткаченко. Забегая вперед, можно с уверенностью сказать, что именно в этом ответственном матче с лучшими мастерами советского футбола того времени и произошло открытие теперь уже знаменитого вратаря Александра Ткаченко. Можно было представить себе бурю переживаний, которая пронеслась в душе юного футболиста в день игры. Еще недавно тренер Евгений Иванович Горянский, покидая Луганск, сказал принимавшему дела команды Виктору Григорьевичу Гурееву в своей обычной дружески-юмористической манере: «Обрати, Витя, внимание на Ткаченко. «Змей» растет приличный. Вот-вот будет готов для основного состава». На киевском стадионе наш новый вратарь играл под аплодисменты. Да и вся команда Луганска поразила киевлян своей стойкостью. Чемпион навалился на ворота «Зари» всей своей мощью, а она отвечала лишь редкими контратаками. В итоге – почетная ничья 1:1 (Раздаев).

Войдя во вкус дружной и слаженной комбинационной игры, «Заря», словно на одном дыхании, блестяще выступила против донецкого «Шахтера» и обрушила шквальный огонь на ворота горняков. Форварды водоворотом стремительных комбинаций размыли мощные оборонительные укреп-

football.lg.ua

ления донецких гостей, довели до панических срывов их защиту. День, когда «Заря» победила «Шахтер» со счетом 3:1 (Шакун, Вал.Галустов, автогол), был самым результативным для луганчан в сезоне. Луганская «Заря», что является несомненно положительным фактором, сумела значительно омолодить свой состав в ходе чемпионата (почти на 80%) и при этом, что не маловажно, не потерять слишком большого количества очков. Известно, что обычно такие операции проходят очень болезненно для коллектива. Мало того, коллектив после этой операции довольно быстро оказался способным «прибавить» в игре и немало сделать для приобретения собственного игрового почерка. Не ошиблись тренеры команды и в расчете на присущий молодежи энтузиазм в выступлениях обновленного состава. Особенно это проявилось во втором круге, когда «Заре» удалось провести девять туров подряд без поражений.

ИТОГОВАЯ ТАБЛИЦА

Чемпионат СССР 1968 года

Класс «А», первая группа

М	КОМАНДЫ	И	В	Н	П	Мячи	О
1	**«Динамо»** *Киев*	38	21	15	2	58-25	57
2	**«Спартак»** *Москва*	38	21	10	7	64-43	52
3	**«Торпедо»** *Москва*	38	18	14	6	60-32	50
4	**ЦСКА** *Москва*	38	20	10	8	50-30	50
5	**«Динамо»** *Москва*	38	19	9	10	58-32	47
6	**«Динамо»** *Минск*	38	17	12	9	52-36	46
7	**«Динамо»** *Тбилиси*	38	16	13	9	53-29	45
8	**«Черноморец»** *Одесса*	38	11	16	11	47-49	38
9	**«Нефтчи»** *Баку*	38	13	12	13	42-48	38
10	**«Локомотив»** *Москва*	38	10	17	11	35-39	37
11	**«Зенит»** *Ленинград*	38	10	14	14	35-49	34
12	**СКА** *Ростов-на-Дону*	38	11	11	16	44-48	33
13	**«ЗАРЯ»** *Луганск*	38	10	13	15	23-41	33
14	**«Шахтер»** *Донецк*	38	9	14	15	38-42	32
15	**«Кайрат»** *Алма-Ата*	38	12	8	18	33-42	32
16	**«Арарат»** *Ереван*	38	11	9	18	34-46	31
17	**«Пахтакор»** *Ташкент*	38	9	11	18	42-61	29
18	**«Крылья Советов»** *Куйбышев*	38	9	11	18	24-45	29
19	**«Торпедо»** *Кутаиси*	38	9	10	19	27-48	28
20	**«Динамо»** *Кировабад*	38	5	9	24	25-59	19

footbal.lg.ua

«ЗАРЯ»
1968 год

Итоговое положение: 38 + 10 = 13 – 15 , 23 – 41, 33
Свое поле: 19 + 8 = 7 – 4 , 15 – 13, 23
Чужое поле: 19 + 2 = 6 – 11, 8 – 28, 10
Лучший бомбардир – **Б.Стрельцов, Ан.Шакун** по 3 мяча.
Капитан команды – **Вал.Галустов, Ю.Ращупкин.**
Посещаемость: **всего – 888 800** (средняя – 23 389).
Нарушения: предупреждений – 5
Удалений – **1 (С.Шкляр)**

Первый круг

№	Дата	Соперник	Дома	Выезд	Зрители	Голы «Зари» – *соперников*
1.	01.04	«Динамо» *М*	0:0		40000	
2.	06.04	«Динамо» *Мн*	1:0		38000	А.Журавлев
3.	10.04	«Зенит»	0:0		24000	
4.	17.04	«Черноморец»		0:4	40000	- *Бокатов, Зубков, Секеч-2*
5.	21.04	«Динамо» *К*		1:1	45000	Раздаев – *Мунтян*
6.	28.04	«Крылья Советов»		0:1	20000	- *Казаков-пен*
7.	02.05	«Торпедо» *М*	1:0		32000	Раздаев
8.	09.05	«Шахтер» *Д*	3:1		28000	Шакун, Вал.Галустов, Н.Головко, в свои ворота – *Лобановский*
9.	16.05	«Динамо» *Тб*		0:2	34000	- *Гавашели, Метревели*
10.	20.05	«Арарат»		0:3	20000	- *Заназанян, Казарян, Мелкумов*
11.	28.05	«Торпедо» *Кт*	0:1		21000	- *Векуа*
12.	01.06	СКА *Р*	1:0		20000	Ананченко
13.	08.06	«Нефтчи»		0:0	25000	
14.	12.06	«Динамо» *Крб*		0:0	10000	
15.	20.06	«Локомотив» *М*	0:0		20000	
16.	24.06	«Спартак»	1:3		23000	Б.Стрельцов – *Логофет-2, Евлентьев*
17.	03.07	«Кайрат»	1:1		18000	Проданец – *Тягусов*
18.	07.07	«Пахтакор»	2:1		17000	Шакун, Проданец – *Абдурахимов*
19.	13.07	ЦСКА		0:4	21000	- *Адамов, Афонин, Плахетко, Капличный*

football.lg.ua

Второй круг

20.	20.07	«Динамо» *М*		0:1	10000	- *Аничкин*
21.	27.07	«Черноморец»	1:1		20000	Ананченко – *Звенигородский*
22.	31.07	«Динамо» *К*	0:2		35000	- *Медведь, Сабо*
23.	11.08	«Торпедо» *М*		0:1	23000	- *Паис*
24.	16.08	«Крылья Советов»	1:0		25000	Н.Литвинов
25.	22.08	«Шахтер» *Д*		0:3	36000	- *Глодянис, Король, Евсеенко*
26.	01.09	«Динамо» *Мн*		1:2	37000	Н.Литвинов – *Дегтярев, в свои ворота, Толейко*
27.	05.09	«Зенит»		1:0	15000	Б.Стрельцов
28.	13.09	«Арарат»	1:0		26000	Б.Стрельцов
29.	17.09	«Динамо» *Тб*	0:0		28000	
30.	23.09	СКА *Р*		1:1	29000	В.Кузнецов – *Бордовских*
31.	27.09	«Торпедо» *Кт*		2:0	12000	В.Назаров, Сатаев
32.	06.10	«Нефтчи»	1:1		24000	Сатаев – *Маркаров*
33.	10.10	«Динамо» *Крб*	1:0		25000	Н.Литвинов
34.	18.10	«Спартак»		1:1	800	В.Назаров – *Осянин*
35.	24.10	«Локомотив»		1:1	1000	Шакун – *Кох*
36.	30.10	«Кайрат»		0:2	18000	- *Тягусов, Квочкин*
37.	03.11	«Пахтакор»		0:1	23000	- *Красницкий*
38.	08.11	ЦСКА	0:2		16000	- *Капличный, Масляев*

football.lg.ua

Мячи (23) забивали: Б.Стрельцов – 3 (2+1), Ан.Шакун – 3 (2+1), Н.Литвинов – 3 (2+1), Раздаев – 2 (1+1), Сатаев – 2 (1+1), Ананченко – 2 (2+0), Проданец – 2 (2+0), В.Назаров – 2 (0+2), В.Кузнецов – 1 (0+1), Вал.Галустов – 1 (1+0), А.Журавлев – 1 (1+0). Автогол – 1 (1+0): Н.Головко «Шахтер» Донецк.

В составе «Зари» (26) выступали: А.Шульженко – 38, Ю.Ращупкин – 35, Б.Стрельцов – 31, Г.Мусиенко – 28, А.Ткаченко – 28(26 пр.), Ан.Шакун – 26, Г.Дегтярев, Вал.Галустов, В.Раздаев, Н.Литвинов по 24, В.Кузнецов – 21, С.Шкляр, Ю.Ананченко по 20, А.Журавлев – 17, Е.Сатаев – 16, Н.Пинчук, Вл.Абрамов по 15, Л.Клюев – 13(15 пр), Б.Журавлев – 13, В.Назаров, И.Балаба, В.Проданец по 11, В.Синау – 8, Ю.Мелешко – 6, О.Сергеев – 4, Г.Шилин – 2.

Начальник команды и старший тренер – В.Г.Гуреев. Тренеры – В.З.Галустов и В.П.Глухарев.

ИТОГОВАЯ ТАБЛИЦА

Чемпионат СССР 1968 года. Класс «А»

М	КОМАНДЫ	1	2	3	4	5	6	7	8	9	10	11	12	13	14	15	16	17	18	19	20	В	Н	П	Мячи	О
1	«Динамо» *Киев*		1:0	2:1	2:1	2:0	2:1	0:0	2:2	3:0	3:1	5:2	4:0	1:1	1:1	1:1	0:0	2:0	1:0	1:0	1:0	21	15	2	58-25	57
2	«Спартак» *Москва*	3:3		1:5	2:0	2:1	2:1	1:0	2:0	4:3	0:0	4:0	3:1	1:1	2:1	1:0	3:1	4:0	1:0	2:1	2:1	21	10	7	64-43	52
3	«Торпедо» *Москва*	1:1	3:3		3:0	1:2	1:1	0:2	2:0	1:0	1:0	1:1	2:0	1:0	1:0	3:0	2:0	2:1	0:0	0:0	3:0	18	14	6	60-32	50
4	ЦСКА *Москва*	0:0	1:1	0:2		2:1	2:1	3:2	2:2	1:2	2:0	1:0	2:0	4:0	3:2	3:0	1:0	3:1	1:0	2:1	1:0	20	10	8	50-30	50
5	«Динамо» *Москва*	1:0	2:1	3:5	1:1		1:0	1:0	1:1	0:0	6:2	3:0	1:0	0:0	2:0	1:0	3:0	1:0	5:1	3:0	6:1	19	9	10	58-32	47
6	«Динамо» *Минск*	0:0	0:0	0:3	0:0	1:0		0:1	3:2	2:2	2:0	2:1	1:0	2:1	1:0	2:0	1:0	2:0	4:1	4:0	2:1	17	12	9	52-36	46
7	«Динамо» *Тбилиси*	1:1	0:0	2:2	2:0	0:0	3:2		4:0	4:0	0:1	1:0	0:0	2:0	1:1	3:0	5:3	2:1	7:2	1:0	2:0	16	13	9	53-29	45
8	«Черноморец» *Одесса*	2:4	2:2	2:2	1:0	1:0	2:2	1:1		1:2	1:1	1:1	1:0	4:0	1:1	2:0	1:0	4:1	1:1	1:0	4:0	11	16	11	47-49	38
9	«Нефтчи» *Баку*	0:0	2:1	1:1	0:1	2:1	2:2	1:0	4:0		0:1	2:1	0:1	0:0	1:1	2:1	2:0	2:1	1:1	2:1	1:3	13	12	13	42-48	38
10	«Локомотив» *Москва*	0:1	0:2	1:1	0:0	1:0	0:0	0:3	0:0	1:1		0:0	4:1	1:1	2:2	1:0	2:1	5:0	1:0	5:2	0:2	10	17	11	35-39	37
11	«Зенит» *Ленинград*	1:0	1:0	0:1	1:1	1:1	1:1	0:0	1:1	2:2	1:1		0:1	0:1	0:2	0:0	2:1	2:2	3:0	0:0	2:1	10	14	14	35-49	34
12	СКА *Ростов-на-Дону*	2:2	5:2	1:1	0:1	0:3	2:2	1:2	4:0	1:0	1:1	3:1		1:1	1:1	2:1	4:0	3:1	1:1	1:0	3:1	11	11	16	44-48	33
13	«ЗАРЯ» *Луганск*	0:2	1:3	1:0	0:2	0:1	1:0	0:0	1:1	1:1	0:0	0:0	1:0		3:1	1:1	1:0	2:1	1:0	0:1	1:0	10	13	15	23-41	33
14	«Шахтер» *Донецк*	2:3	0:1	1:0	0:0	0:1	0:0	1:0	0:2	0:1	1:1	0:2	1:1	3:0		2:0	1:0	3:0	1:0	0:0	3:0	9	14	15	38-42	32
15	«Кайрат» *Алма-Ата*	0:1	1:2	1:0	0:2	0:1	2:1	0:0	2:0	3:0	1:0	0:2	1:0	2:0	3:1		0:0	4:1	0:1	2:0	1:0	12	8	18	33-42	32
16	«Арарат» *Ереван*	0:1	1:1	1:1	1:1	2:1	2:2	0:0	0:2	4:1	2:0	3:0	2:2	3:0	2:0	0:0		1:0	1:0	1:0	1:0	11	9	18	34-46	31
17	«Пахтакор» *Ташкент*	0:2	2:2	0:0	1:1	1:1	1:2	0:0	1:1	2:1	1:1	5:0	2:1	1:0	2:2	1:1	4:0		1:0	0:0	1:0	9	11	18	42-61	29
18	«Крылья Советов»	1:1	0:2	0:2	0:1	2:2	0:1	1:0	1:0	1:0	0:0	0:2	1:0	1:0	1:1	2:0	0:1	2:0		1:1	2:1	9	11	18	24-45	29
19	«Торпедо» *Кутаиси*	0:2	2:0	3:4	0:4	1:0	0:1	4:2	1:0	0:0	0:0	0:1	1:0	0:2	2:1	1:1	1:0	1:2	0:0		2:1	9	10	19	27-48	28
20	«Динамо» *Кировобад*	0:0	0:1	1:1	1:0	1:1	0:3	2:0	0:0	0:1	0:1	2:3	0:0	0:0	1:1	2:4	1:0	1:4	0:0	1:1		5	9	24	25-59	19

	«ЗАРЯ» 1968 г.					04						05					06					07						08			09						10					11	
						1	6	10	17	21	28	2	9	16	20	28	1	8	12	20	24	3	7	13	20	27	31	11	16	22	1	5	13	17	23	27	6	10	18	24	30	3	8
						40	38	24	40	45	20	32	28	34	20	21	20	25	10	20	23	18	17	21	10	20	35	23	25	36	37	15	26	28	29	12	24	25	0,8	1	18	23	16
						Дын М	Дын Мк	Зенит	Черкож	Дын К	Кр Сов	Торп М	Шахтер	Дын Тб	Арарат	Торп Кт	СКА Р	Нефтчи	Дын Кб	Локо М	Спар М	Кайрат	Пахтак	ЦСКА	Дын М	Черкож	Дын К	Торп М	Кр Сов	Шахтер	Дын Мк	Зенит	Арарат	Дын Тб	СКА Р	Торп Кт	Нефтчи	Дын Кб	Спар М	Локо М	Кайрат	Пахтак	ЦСКА
						0-0	1-0	0-0	0:4	1:1	0:1	1-0	3-1	0:2	0:3	0-1	1-0	0:0	0:0	0-0	1-3	1-1	2-1	0:4	0:1	1-1	0:2	0:1	1-0	0:3	1:2	1:0	1-0	0-0	1:1	2:0	1-1	1-0	1:1	1:1	0:2	0:1	0-2
1	Клюев Л.	в	1940	13	-15	1	1	1	1															1	1		1	1	1	1			1								1		1
2	Ткаченко А.	в	1947	28	-26					1	1	1	1	1	1	1	1	1	1	1	1	1	1	1		1	1				1	1	1	1	1	1	1	1	1	1		1	
3	Ананченко Ю.	н	1941	20	2	7	7	11	7	8	8	8	8	8	8		7[1]	9		7					6	7[1]	7	7	7	7	7												
4	Абрамов Вл.	з	1949	15																							4		4	4		4	4	4	4	4	4	4	4	4	6	4	4
5	Балаба Иг.	н	1939	11					8	11	7	7	7	7	7	7			6			7	7																				
6	Галустов В.	п	1939	24	1		6	6	6	6		6	6[1]	6		6	6	6	6		6				6	6	6	6	6	6		11	6		6	6		6			6		
7	Дегтярев Гг.	з	1942	24		4	4	4	3	7	6	4	4	4	4	4				5	7	5	4	4	4	3	3	5	5	5	4												4
8	Журавлев А.	з	1945	17	1	8	6[1]																				8	8	8	8	5	5	5	5	5	5	5	5	5	5			5
9	Журавлев Б.	п	1946	13																									7	6	6	6	6	6	8	6	6		6		5	5	6
10	Кузнецов Вк.	п	1949	21	1											7						6	11	7	10	11	11	9			7	11	11	11	11[1]	11	11	11	11	11	11	11	11
11	Литвинов Н.	н	1945	24	3	9	11	7							11	6	9		9	7		10				8		11	10[1]	10	10[1]	10	10	10	10	10	10	10[1]	10		10	10	
12	Мелешко Ю.	н	1946	6													11	11		9								9	9	9													
13	Мусиенко Гг.	п	1948	28		5	8	8	8						6	8	8	8	8	8	8	8	8	8	8	8					8	8	8	8		8	8	8	8	8	8	8	8
14	Назаров Вк.	п	1945	11	2																												7	7	7	7[1]	7	7	7[1]	7	7	7	7
15	Проданец В-в	н	1943	11	2	9		9		9			9								11	11[1]	7[1]	10		7	9	10															
16	Пинчук Н.	з	1946	15													4	7	7	6	4	4	6	6	7	4	8	4											3		4	5	
17	Раздаев Вл.	н	1944	24	2	11	11	11	11	6[1]	9	11[1]	11	11	11	11	11	10	11	11	11	11	7	11	11				11	11	11	7											
18	Ращупкин Ю.	з	1939	35		3	3	3	3	3	3	3	3	3	3	3	3	3	3	3	3	3	3	3	3			3	3	3	3	3	3	3	3	3	3	3		3	3	3	3
19	Сатаев Е.	п	1944	16	2							7	7	8	9	9		7													11	7		11		11[1]	6[1]	6	10	10	11	6	
20	Сергеев О.	н	1940	4							11	9	9	9																													
21	Синау В.	з	1944	8					4	4	4						4	4	4	4	4																						
22	Стрельцов Б.	н	1943	31	3		9	9	9	9	9	9		9	9				11	9	9[1]	9	9	9	9	9			9	9	9	9[1]	9[1]	9	9	9	9	9	9	9	9	9	9
23	Шакун Ан.	н	1948	26	3	10	10	10	10	10	10	10	10[1]	10	10	10	10	10	10	10	10	10	10[1]	11	7	10	10	10										10		6[1]		10	
24	Шилин Г.	н	1944	2																																				6			10
25	Шкляр С.	п	1942	20		6	5	5	5	5	5	5	5	5	5	5	5	5	5		5		5	5	5	5	5																
26	Шульженко Ан.	з	1945	38		2	2	2	2	2	2	2	2	2	2	2	2	2	2	2	2	2	2	2	2	2	2	2	2	2	2	2	2	2	2	2	2	2	2	2	2	2	2
	Головко Нк.												аг																														

1969 ГОД

В этом сезоне вчерашние дублеры уже прочно заняли места в основном составе команды. Завершил свои выступления за луганскую команду бессменный лидер коллектива Валерий Галустов, перешедший на тренерскую работу. Ушли из клуба страж ворот Леонид Клюев и форвард Юрий Ананченко. Теперь молодым футболистам предстоял нелегкий сезон. Было принято решение о сокращении числа команд в высшей лиге до 16. Таким образом, сразу четыре клуба должны были по итогам чемпионата покинуть класс сильнейших. Соревнования проходили в два этапа. На первом этапе все команды выступали в двух подгруппах по десять команд в каждой. По семь лучших из каждой подгруппы продолжали борьбу за медали, а по три аутсайдера определяли четверку «лишних». По мнению специалистов, завидное упорство в турнирной борьбе проявила луганская «Заря» – самая молодая команда высшего общества. Средний возраст игроков – 22,7 года. На долю «Зари» в этом сезоне выпала довольно нелегкая судьба, полная неожиданностей. К чести игроков «Зари», они преодолели себя, обрели уверенность в своих силах. От тура к туру «Заря» настойчиво совершенствовала маневренную темповую игру, в которой тренеры команды В.Гуреев, В.Галустов, В.Глухарев строили продуманные расчеты на резерв и возможности футболистов, имеющихся в команде. Прежде всего, «Заря» заиграла немного острее и результативнее в нападении по сравнению с прошлым чемпионатом. Форварды команды Анатолий Шакун, Борис Стрельцов, Геннадий Шилин и Владимир Фурсов почувствовали вкус к острой, комбинационной игре. Этому в немалой мере способствовали целеустремленные тактически гибкие действия игроков средней линии: Александра Журавлева, Вячеслава Семенова, Анатолия Куксова, Виктора Кузнецова и Георгия Мусиенко. Новые веяния в игре широкого маневра придали известную стройность и организованность действиям защитников Анатолия Шульженко, Сергея Шкляра, Юрия Ращупкина, Владимира Абрамова, Николая Пинчука и Валерия Горнушкина. Стал продуктивнее осваивать строгую манеру вратарской игры Александр Ткаченко, который все увереннее чувствовал себя на выходах из ворот. Луганчане стабильно провели концовку предварительного этапа, набрав пять очков в четырех матчах. Это позволило «Заре» занять достойное пятое место в подгруппе. В финальных играх наши земляки были не столь напористы и заняли в общем-то приличное 11-е место, хотя могли рассчитывать и на большее.

football.lg.ua

ИТОГОВАЯ ТАБЛИЦА

Чемпионат СССР 1969 года
Класс «А», первая группа
Предварительный турнир

М	КОМАНДЫ	И	В	Н	П	Мячи	О
1.	**«Динамо»** *Киев*	18	10	8	0	25-6	28
2.	**ЦСКА** *Москва*	18	9	6	3	18-8	24
3.	**«Динамо»** *Москва*	18	7	4	7	17-18	18
4.	**СКА** *Ростов-на-Дону*	18	7	4	7	20-24	18
5.	**«ЗАРЯ»** *Луганск*	18	6	5	7	19-16	17
6.	**«Нефтчи»** *Баку*	18	5	7	6	16-18	17
7.	**«Черноморец»** *Одесса*	18	5	7	6	14-17	17
8.	**«Арарат»** *Ереван*	18	6	5	7	18-23	17
9.	**«Уралмаш»** *Свердловск*	18	4	6	8	9-18	14
10.	**«Крылья Советов»** *Куйбышев*	18	3	4	11	16-24	10

«ЗАРЯ»
1969 год

Итоговое положение: 32 + 8 = 10 – 14 , 28 – 33, 26
Свое поле: 16 + 7 = 4 – 5 , 20 – 14, 18
Чужое поле: 16 + 1 = 6 – 9 , 8 – 19, 8
Лучший бомбардир – **Ан.Шакун** – 9 мячей.
Капитан команды – **А.Журавлев.**
Посещаемость: **всего – 804 000** (средняя – 25 120).
Нарушения: предупреждений – 3
Удалений – **1 (С.Шкляр).**
Пенальти: **свои -1(1),** чужие – 2 (2)

football.lg.ua

Предварительный турнир

Первый круг

№	Дата	Соперник	Дома	Выезд	Зрители	Голы «Зари» – *соперников*
1.	04.04	«Уралмаш»	0:1		40000	- *Епишин*
2.	08.04	«Крылья Советов»	0:0		12000	
3.	12.04	«Динамо» *К*	0:1		40000	- *Медвидь*
4.	16.04	ЦСКА	1:0		27000	Дегтярев
5.	23.04	СКА *Р*		1:1	18000	Шакун – *Проскурин*
6.	27.04	«Черноморец»		0:1	40000	- *Босый*
7.	02.05	«Динамо» *М*	0:1		25000	- *Еврюжихин*

8.	09.05	«Нефтчи»	1:1	25000	Б.Стрельцов – *Стекольников*
9.	14.05	«Арарат»	0:1	25000	- *Ф.Абрамян*
		Второй круг			
10.	26.05	«Нефтчи»	3:0	26000	А.Журавлев-пен, Шакун, Б.Стрельцов
11.	30.05	«Арарат»	2:0	28000	Шилин-2
12.	03.06	«Динамо» *К*	0:2	50000	- *Пузач – 2*
13.	16.06	СКА *Р*	4:2	34000	Шилин-2, Семенов, Б.Серостанов, в свои ворота – *Проскурин, А.Попов*
14.	20.06	«Динамо» *М*	0:2	32000	- *Маслов, Семин*
15.	24.06	«Черноморец»	1:1	37000	Семенов – *Лысенко-пен*
16.	04.07	«Крылья Советов»	3:1	16000	Шакун-3 – *Казаков*
17.	08.07	«Уралмаш»	0:0	23000	
18.	12.07	ЦСКА	1:1	19000	Б.Стрельцов – *Абдурахимов*

ИТОГОВАЯ ТАБЛИЦА

Финального турнира за 1-14 места

М	КОМАНДЫ	И	В	Н	П	Мячи	О
1	«Спартак» *Москва*	26	19	5	2	40 – 11	43
2	«Динамо» *Киев*	26	16	7	3	37 – 13	39
3	«Динамо» *Тбилиси*	26	12	11	3	34 – 17	35
4	«Динамо» *Москва*	26	12	7	7	44 – 28	31
5	«Торпедо» *Москва*	26	11	9	6	29 – 19	31
6	ЦСКА *Москва*	26	10	9	7	19 – 14	29
7	«Нефтчи» *Баку*	26	6	11	9	26 – 27	23
8	«Черноморец» *Одесса*	26	7	7	12	17 – 26	21
9	«Зенит» *Ленинград*	26	6	9	11	21 – 34	21
10	«Шахтер» *Донецк*	26	6	8	12	20 – 28	20
11	«ЗАРЯ» *Луганск*	26	5	9	12	21 – 30	19
12	СКА *Ростов-на-Дону*	26	6	7	13	23 – 37	19
13	«Динамо» *Минск*	26	5	9	12	14 – 31	19
14	«Торпедо» *Кутаиси*	26	4	6	16	20 – 50	14

football.lg.ua

Финальный турнир						
Первый круг						
№	Дата	Соперник	Дома	Выезд	Зрители	Голы «Зари» – *соперников*
1.	23.07	«Торпедо» *М*		0:2	12500	- *Паис, Шалимов*
2.	30.07	«Спартак»	0:2		32000	- *Осянин-2*
3.	09.08	«Зенит»		1:1	22000	**Семенов** – *В.Наумов-пен*
4.	14.08	«Торпедо» *Кт*	2:2		32000	**Шакун-2** – *Херхадзе, Шергелашвили*
5.	22.08	«Динамо» *Тб*	0:2		18000	- *Г.Нодия-2*
6.	31.08	«Шахтер» *Д*		0:1	25000	- *Орлов*
7.	05.09	«Динамо» *Мн*	0:0		32000	
Второй круг						
8.	21.09	«Спартак»		0:1	36000	- *Калинов*
9.	29.09	«Зенит»	2:2		6000	**Семенов, Шакун** – *Погосов, Вьюн*
10.	03.10	«Торпедо» *Кт*		1:1	15000	**Шилин** – *Кикава*
11.	08.10	«Динамо» *Мн*		0:1	15000	- *Малофеев*
12.	19.10	«Шахтер» *Д*	2:0		15000	**Шакун, В.Фурсов**
13.	26.10	«Торпедо» *М*	1:0		20000	**Семенов**
14.	30.10	«Динамо» *Тб*		0:2	7000	- *Асатиани, Л.Нодия*

Мячи (28) забивали: Ан.Шакун – 9 (5+4), Шилин – 5 (4+1), Семенов – 5 (4+1), В.Фурсов – 3 (3+0), Б.Стрельцов – 3 (1+2), А.Журавлев – 1 (1+0), Дегтярев – 1 (1+0). Автогол – 1 (1+0): Б.Серостанов СКА Ростов.

В составе «Зари» (22) выступали: А.Ткаченко – 32 (33 пр), Г.Шилин – 31, С.Шкляр, А.Шульженко по 30, А.Журавлев, Б.Стрельцов, Ан.Шакун по 26, А.Куксов – 25, Вл.Абрамов -21, В.Горнушкин, В.Фурсов по 20, В.Семенов – 19, Н.Пинчук, Ю.Ращупкин по 17, В.Кузнецов – 16, Б.Журавлев – 10, Е.Толстов – 9, Г.Мусиенко – 8, Ф.Варга – 7, Г.Дегтярев, Н.Литвинов по 6, В.Калуга – 1 (0 пр).

Старший тренер – В.Г.Гуреев (с сентября Г.С.Зонин).

Тренеры: В.З.Галустов и В.П.Глухарев.

football.lg.ua

ЮБИЛЕЙНЫЕ МАТЧИ

МАТЧ №500

«ЗАРЯ» – «Пахтакор» Ташкент – 1:0 (0:0)

13 июля 1970 года. Ворошиловград. Стадион «Авангард». 21000 зрителей.

Судьи: Н.Хачатуров, В.Зуев, Р.Павлов (все – Москва).

«ЗАРЯ»: Ткаченко, Шульженко, Гарнушкин, Вл.Абрамов, Сабо (к), Фоменко, Шкляр, Семенов, Лисаковский, Куксов, Вик.Вас.Кузнецов (Ан. Шакун, 83).

«Пахтакор»: Любарцев, Доценко, Штерн, Тургунов, Петухов, Цыбин, Патрикеев (Иноятов, 69), Исаков (Ибрагимов, 78), Абдураимов, Варюхин, Родионов.

Это был заключительный матч первого круга. Луганчане выступали в этом сезоне довольно успешно, что еще раз подтвердили своей успешной игрой против ташкентского «Пахтакора». Судьбу матча решил единственный мяч. На 67-й минуте гол в ворота гостей провел Вячеслав Семенов.

1969 год. Установку перед матчем делает главный тренер Виктор Гуреев

ИТОГОВАЯ ТАБЛИЦА
Чемпионат СССР 1969 года
Предварительный турнир

М	КОМАНДЫ	1	2	3	4	5	6	7	8	9	10	В	Н	П	Мячи	О
1	«Динамо» *Киев*		1:0	0:0	2:0	2:0	2:2	1:0	1:1	5:0	1:0	10	8	0	25-6	28
2	ЦСКА *Москва*	0:0		0:0	3:0	1:1	2:0	2:0	1:0	1:0	1:0	9	6	3	18-8	24
3	«Динамо» *Москва*	0:2	1:1		1:3	2:0	2:2	3:1	1:0	1:0	1:0	7	4	7	17-18	18
4	СКА *Ростов-на-Дону*	0:1	0:1	1:0		1:1	2:1	1:0	3:1	3:1	2:1	7	4	7	20-24	18
5	«ЗАРЯ» *Луганск*	0:1	1:0	0:1	4:2		3:0	1:1	2:0	0:1	2:0	6	5	7	19-16	17
6	«Нефтчи» *Баку*	0:0	0:1	2:1	0:0	1:1		2:0	2:0	1:0	1:0	5	7	6	16-18	17
7	«Черноморец» *Одесса*	1:1	0:1	1:0	1:1	1:0	0:0		2:0	1:0	2:2	5	7	6	14-17	17
8	«Арарат» *Ереван*	1:4	2:2	3:2	2:0	1:0	1:0	0:0		0:0	3:1	6	5	7	18-23	17
9	«Уралмаш» *Свердловск*	0:0	0:0	0:1	1:1	0:0	3:2	0:1	1:1		1:0	4	6	8	9-18	14
10	«Крылья Советов»	1:1	2:1	2:0	3:0	1:3	0:0	2:2	1:2	0:1		3	4	11	16-24	10

footballua

ИТОГОВАЯ ТАБЛИЦА
Чемпионат СССР 1969 года. Класс «А»

Финальный турнир

М	КОМАНДЫ	1	2	3	4	5	6	7	8	9	10	11	12	13	14	В	Н	П	Мячи	О
1	«Спартак» *Москва*		2:1		2:3		1:1	2:0	2:1			1:0	4:0			19	5	2	40-11	43
2	«Динамо» *Киев*	0:1		2:2		2:1				4:0	1:0			3:0	3:0	16	7	3	37-13	39
3	«Динамо» *Тбилиси*		2:0		3:1		0:0	1:1	2:0			2:0	2:1			12	11	3	34-17	35
4	«Динамо» *Москва*	0:2		4:1		4:2				4:1	3:1			0:0	4:0	12	7	7	44-28	31
5	«Торпедо» *Москва*		0:1		1:1		3:0	1:0	4:1			2:0	2:1			11	9	6	29-19	31
6	ЦСКА *Москва*	0:1		1:0		0:1				0:1	2:0			0:0	1:0	10	9	7	19-14	29
7	«Нефтчи» *Баку*	0:0		1:1		1:2				0:2	0:0			6:0	3:2	6	11	9	26-27	23
8	«Черноморец» *Одесса*	0:0		1:1		0:1				2:0	2:0			0:1	1:0	7	7	12	17-26	21
9	«Зенит» *Ленинград*		1:1		1:2		1:2	1:0	0:0			1:1	2:0			6	9	11	21-34	21
10	«Шахтер» *Донецк*		0:2		1:2		2:0	0:1	1:0			1:0	0:0			6	8	12	20-28	20
11	«ЗАРЯ» *Луганск*	0:2		0:2		1:0				2:2	2:0			0:0	2:2	5	9	12	21-30	19
12	СКА *Ростов-на-Дону*	0:2		0:1		1:1				1:1	0:1			2:0	2:1	6	7	13	23-37	19
13	«Динамо» *Минск*		1:2		0:0		0:0	0:2	1:2			1:0	2:1			5	9	12	14-31	19
14	«Торпедо» *Кутаиси*		0:2		0:5		0:0	1:1	0:1			1:1	3:3			4	6	16	20-50	14

footballerama

«Заря» 1969 г.

						04						05					06				07					08				09			10				
						4	8	12	16	23	27	2	9	14	26	30	3	16	20	24	4	8	12	23	30	9	14	22	31	5	21	29	3	8	19	26	30
						40	12	40	27	18	40	25	25	25	26	28	50	34	32	37	16	23	19	12	32	22	32	18	25	32	36	6	15	15	15	20	7
						Уралмаш	*Кр Сов*	*Дин К*	*ЦСКА*	*СКА Р*	*Черном*	*Дин М*	*Нефтчи*	*Арарат*	*Нефтчи*	*Арарат*	*Дин К*	*СКА Р*	*Дин М*	*Черном*	*Кр Сов*	*Уралмаш*	*ЦСКА*	*Торп М*	*Стар М*	*Зенит*	*Торп Кт*	*Дин Тб*	*Шахтер*	*Дин Мн*	*Стар М*	*Зенит*	*Торп Кт*	*Дин Мн*	*Шахтер*	*Торп М*	*Дин Тб*
						0-1	2-0	0-1	1-0	1:1	0:1	0-1	1:1	0:1	3-0	2-0	0:2	4-2	0:2	1-1	3:1	0:0	1:1	0:2	0-2	1:1	2-2	0-2	0:1	0-0	0:1	2-2	1:1	0:1	2-0	1-0	0:2
1	Калуга Вл.	в	1948	1	0																1																
2	Ткаченко А.	в	1947	32	-33	1	1	1	1	1	1	1	1	1	1	1	1	1	1	1	1	1	1	1	1	1	1	1	1	1	1	1	1	1	1	1	1
3	Абрамов Вл.	з	1949	21			4	4	4	4	4	4	4	4	4	4	4	4	4	4	4	4	4	4	4	4		4									
4	Варга Ф.	п	1946	7			7	7	8		10	7			6	6																					
5	Горнушкин В.	з	1948	20		3	3	3	3	3	3	3	3	3	3	3	3	3	3	3													8	8	10	6	6
6	Дегтярев Гг.	з	1942	6	1			2	7[1]	7	7	7																	4								
7	Журавлев А.	з	1945	26	1	10	10	10	10	10	10	10	10	10	10[1]	10	10	10	10	10	10	10	10	10	10	10	10	10					5	5	10		
8	Журавлев Б.	п	1946	10		3	6	6	6	6	6	6	7					6	10																		
9	Кузнецов Вк.	п	1949	16		7		8		9	9	9		7			8		9										8	11	10		10	10	6	10	3
10	Куксов Ан.	п	1949	25		8							7	7	6	6	6	6	6	6	6	6	6	6	6	6	6	6	6	6	6	6		6	6	10	10
11	Литвинов Н.	н	1945	6		6			9																				9	10	9	10					
12	Мусиенко Гг.	п	1948	8						6			8	8								8	10					8		8	10						
13	Пинчук Н.	з	1946	17		4	4						6	6				4		6						2	4		10	4	4	4	4	4	4	5	5
14	Ращупкин Ю.	з	1939	17																	3	3	3	3	3	3	3	3	3	3	3	3	3	3	3	3	3
15	Семенов Вяч.	п	1947	19	5										8	8	8	8[1]	8	8[1]	8	8	8	8	8	8[1]	8	8			8	8[1]			8	8[1]	8
16	Стрельцов Б.	н	1943	26	3	9	9	9	9		8		9[1]	9	9[1]	9	9	9		9	9	9	9[1]	9	9	7	9	9	11	9	9	9	9	9			
17	Толстов Е.	н	1947	9															9	7	9	11	7		7	9	6	6									
18	Фурсов Вл.	н	1948	20	3	8	8[2]	11	8	11		6	11	11	7	7									7	11			7	11	11	11	6		9[1]	9	9
19	Шакун Ан.	н	1948	26	9			8		8[1]	8	8			7[1]	7	7	7	7	7	7[3]	7	7	7		7	7[2]	7	7	7	7	7[1]	7	7	7[1]	7	7
20	Шилин Г.	н	1944	31	5	11	11	11	11	11	11	11	11	11	11	11[2]	11	11[2]	11	11	11	11	11	11	11	11	11	11	11	10		10	11[1]	11	11	11	11
21	Шкляр С.	з	1942	30		5	5	5	5	5	5	5	5	5	5	5	5	5	5	5	5	5	5	5	5	5	5	5	5	5	5	5			5	4	4
22	Шульженко Ан.	з	1945	30		2	2		2	2	2	2	2	2	2	2	2	2	2	2	2	2	2	2	2		2	2	2	2	2	2	2	2	2	2	2
	Серостанов Б.																	аг																			

1970 ГОД

В начале года луганская «Заря» получила солидное подкрепление в лице заслуженного мастера спорта Иожефа Сабо, долгие годы успешно выступавшего в составе киевского «Динамо». Йожеф Сабо не только сам умело действовал в завершении атаки, но и отлично подыгрывал своим партнерам. Старт первенства «Заре» удался как никогда – три победы и три ничьи в шести стартовых матчах. В последующих четырех матчах «Заря» проигрывает своим соперникам, причем московским динамовцам и армейцам – с разгромными счетами. Это говорит о том, что игровой характер команды еще находился в стадии становления. К чести земляков, они не дрогнули. Второй круг «Заря» начала с убедительной победы над донецким «Шахтером»-5:1 (у луганчан отличились Сабо-2, Лисаковский, Шилин, Кузнецов). Этот матч вносит перелом в турнирную судьбу команды. Наши земляки проводят 12 встреч без поражений. «Заря» берет реванш у московского «Динамо»-1:0 (Шилин), начисто переигрывает автозаводцев Москвы -4:1 (Сабо-2, Семенов, Лисаковский), выигрывает в гостях у «Торпедо» (Кутаиси) – 3:1 (Лисаковский, Шилин, Кузнецов) и у ереванского «Арарата»-1:0 (Лисаковский). На финише луганская команда стала претендовать на призовое место в чемпионате, но откровенно смазанная концовка (в пяти заключительных встречах было набрано лишь два очка) перечеркнула честолюбивые помыслы «Зари». Немалую роль в этом сыграл судья В.Толчинский из Алма-Аты в матче с московским «Спартаком». Благодаря грубейшим ошибкам арбитра, принципиальный матч был проигран со счетом 1:2 (Семенов). В итоге «Заря» завершила сезон на достойном пятом месте. Это было большим и широко признанным достижением луганского коллектива. Самой яркой отличительной чертой луганской команды в этом сезоне было ее умение вести смелую наступательную борьбу на чужих полях. Обычно это по плечу лишь командам высокого класса. «Заре» это тоже было по плечу. Даже в отсутствие в некоторых матчах Йожефа Сабо, которому специалисты отводили немалую долю заслуг команды, коллектив показывал красивый, темпераментный и содержательный футбол.

Надежно отстоял в воротах Александр Ткаченко. «Заря» пропустила в общей сложности 25 мячей – это третий показатель. Выше всяких похвал проявил себя защитник Анатолий Шульженко, кстати, первый луганчанин, надевший майку сборной СССР. Также хороших слов заслужили в защите Александр Журавлев, Михаил Фоменко, Николай Пинчук, в средней линии и атаке – Анатолий Куксов, Виктор Кузнецов, Анатолий Шакун и полюбившийся луганской публике киевлянин Вячес-

football.lg.ua

лав Семенов. Отличился и Юрий Елисеев, ставший лучшим бомбардиром в дублирующем составе. На его счету – 14 мячей.

В 1970 году подобрался молодой, амбициозный ансамбль игроков, способный решать высокие турнирные задачи. Словом, в этом году был заложен основной фундамент для будущей блестящей победы в чемпионате в «золотом» для «Зари» 1972 году. Вот что писала «Спортивная газета» в итогах сезона в тот год: «Вообще из украинских команд самых теплых слов в этом году заслуживает только ворошиловградская «Заря» и ее наставник Герман Зонин. Выступление команды было едва ли не самым большим сюрпризом чемпионата. Постепенно шагая вверх по ступеням турнирной таблицы, она впервые достигла пятой ступени. Эти заметки и стоит закончить сердечным поздравлением ворошиловградскому клубу».

1970 год. Слева направо: комментатор Юрий Сипунов, Владимир Абрамов, Владимир Фурсов, Йожеф Сабо, Александр Шакун, Владимир Обедзинский, старший тренер Герман Семенович Зонин

ИТОГОВАЯ ТАБЛИЦА

Чемпионат СССР 1970 года

Высшая лига

М	КОМАНДЫ	И	В	Н	П	Мячи	О
1	**ЦСКА** *Москва*	32	20	5	7	46-17	45
2	**«Динамо»** *Москва*	32	19	7	6	50-22	45
3	**«Спартак»** *Москва*	32	12	14	6	43-25	38
4	**«Динамо»** *Тбилиси*	32	14	8	10	43-30	36
5	**«ЗАРЯ»** *Ворошиловград*	32	10	14	8	27-25	34
6	**«Торпедо»** *Москва*	32	12	10	10	36-38	34
7	**«Динамо»** *Киев*	32	14	5	13	36-32	33
8	**СКА** *Ростов-на-Дону*	32	9	15	8	28-29	33
9	**«Динамо»** *Минск*	32	11	10	11	33-29	32
10	**«Шахтер»** *Донецк*	32	11	8	13	35-50	30
11	**«Нефтчи»** *Баку*	32	9	11	12	27-28	29
12	**«Арарат»** *Ереван*	32	10	9	13	31-34	29
13	**«Пахтакор»** *Ташкент*	32	8	12	12	28-46	28
14	**«Зенит»** *Ленинград*	32	10	7	15	30-40	27
15	**«Черноморец»** *Одесса*	32	8	10	14	25-38	26
16	**«Торпедо»** *Кутаиси*	32	6	11	15	24-42	23
17	**«Спартак»** *Орджоникидзе*	32	7	8	17	31-48	22

football.lg.ua

«ЗАРЯ»
1970 год

Итоговое положение: 32 + 10 = 14 – 8 , 27 – 25, 34

Свое поле: 15 + 7 = 5 – 3 , 17 – 9, 19

Чужое поле: 15 + 2 = 8 – 5 , 7 – 15, 12

Нейтральное поле: 2 + 1 = 1 – 0 , 3 – 1, 3

Лучший бомбардир – **А.Лисаковский, Й.Сабо** по 6 мячей.

Капитан команды – **Й.Сабо, А.Журавлев.**

Посещаемость: **всего – 869 100** (средняя – 27 160).

Нарушения: предупреждений – 3

Пенальти: **свои – 3 (3),** чужие – 2 (2).

Первый круг

№	Дата	Соперник	Дома	Выезд	Зрители	Голы «Зари» – *соперников*
1.	15.03	**«Динамо»** *Мн*	1:1		(г.Сочи) 5100	Сабо-пен – *Васильев*

2.	21.03	«Торпедо» *М*	2:0		(г.Сочи) 5000	Лисаковский, Левченко
3.	27.03	«Черноморец»		0:0	40000	
4.	02.04	«Торпедо» *Кт*	0:0		40000	
5.	08.04	«Спартак» *Орд*	1:0		32000	Шакун
6.	12.04	«Арарат»	1:0		32000	Куксов
7.	19.04	«Динамо» *М*		0:3	47000	- *Козлов-2(1-пен), Еврюжихин*
8.	27.04	ЦСКА		0:4	33000	- *Поликарпов, Масляев, Федотов-пен, Абдурахмов*
9.	02.05	«Зенит»		0:2	40000	- *Бурчалкин, Вьюн*
10.	20.05	«Динамо» *К*	1:2		35000	Семенов — *Кащей, Христян*
11.	08.06	«Шахтер» *Д*		0:0	10000	
12.	16.06	«Нефтчи»	1:0		25000	Шкляр
13.	22.06	«Динамо» *Тб*	0:0		27000	
14.	02.07	СКА *Р*		0:0	20000	
15.	06.07	«Спартак» *М*	0:2		26000	- *Ольшанский, Евсеев*
16.	13.07	«Пахтакор»	1:0		21000	Семенов
				Второй круг		
17.	29.07	«Шахтер» *Д*	5:1		23000	Сабо-2(1-пен), Шилин, Лисаковский, В.Кузнецов — *Козинкевич*
18.	03.08	СКА *Р*	2:2		28000	А.Журавлев-пен, Елисеев — *Антонов, Еськов*
19.	13.08	«Динамо» *М*	1:0		32000	Шилин
20.	17.08	«Динамо» *К*		0:0	25000	
21.	25.08	«Пахтакор»		1:1	24000	Сабо — *С.Доценко*
22.	06.09	«Торпедо» *М*	4:1		32000	Семенов, Сабо-2, Лисаковский — *Юрин*
23.	10.09	«Торпедо» *Кт*		3:1	18000	Лисаковский, Шилин В.Кузнецов — *Окропиращвили*
24.	20.09	«Спартак» *Орд*		0:0	26000	
25.	24.09	«Арарат»		1:0	25000	Лисаковский
26.	01.10	«Зенит»	0:0		33000	
27.	05.10	«Черноморец»	0:0		30000	
28.	09.10	«Динамо» *Мн*		0:1	38000	- *Толейко*
29.	15.10	«Спартак» *М*		1:2	30000	Семенов — *Хусаинов-2*

football.lg.ua

30.	19.10	«Нефтчи»	1:1	30000	Лисаковский – *Банишевский*
31.	24.10	«Динамо» *Тб*	0:0	25000	
32.	05.11	ЦСКА	0:1	12000	- *Федотов*

Мячи (27) забивали: Сабо – 6 (4 дома+1 выезд+1 нейтр.поле), Лисаковский – 6 (2+3+1), Семенов – 4 (3+1), Шилин – 3 (2+1), В.Кузнецов – 2 (1+1), Левченко – 1 (0+1), Елисеев – 1 (1+0), А.Журавлев – 1 (1+0), Ан.Шакун – 1 (1+0), Шкляр – 1 (1+0), Куксов – 1 (1+0).

В составе «Зари» (26) выступали: А.Куксов-32, В.Семенов, А.Шульженко по 31, А.Ткаченко – 30 (21 пр.), М.Фоменко – 30, Й.Сабо – 27, А.Лисаковский – 26, Г.Шилин – 25, Н.Пинчук – 23, В.Фурсов – 19, В.Кузнецов – 17, А.Журавлев – 15, Ан.Шакун – 14, Ю.Ращупкин – 11, В.Горнушкин, С.Шкляр по 10, Ю.Васенин, В.Левченко, Вл.Абрамов по 8, Ю.Елисеев – 4, М.Форкаш – 4 (4 пр.), Н.Литвинов – 2, Г.Мусиенко, В.Малыгин, Е.Толстов по 1, Г.Лисенчук -1 (0 пр).

Старший тренер – Г.С.Зонин. Начальник команды – В.З.Галустов. Тренер – В.П.Глухарев.

ЛЕГЕНДЫ ЛУГАНСКОГО ФУТБОЛА

ГЕРМАН СЕМЕНОВИЧ ЗОНИН

Родился 9 сентября 1926 года в Казани. Заслуженный тренер СССР, заслуженный тренер РСФСР. Кандидат педагогических наук (1975). Старший преподаватель, доцент кафедры ГДОИФКа им.Лесгафта (Ленинград). Почетный гражданин Луганска. Воспитанник казанского «Динамо». Выступал в командах «Динамо» Казань (1945-1946), «Спартак» Казань (1947-1949), «Динамо» Ленинград (1950-1951, 1953), «Трудовые резервы» Ленинград (1954-1955). Главный тренер команд: «Трудовые резервы» Ленинград (1959), «Труд» Воронеж (1960-1961), «Трудовые резервы» Ворошиловград/Луганск (1962-1964), «Заря» Ворошиловград/Луганск (1969-1972), «Зенит» Ленинград (1973-1977), СКА Ростов-на-Дону (1979-1980), тренер-консультант СКА Р/Д (1985), «Динамо» Тбилиси (1987-1988). Главный тренер сборной СССР (1972). Главный тренер сборной Бирмы (1965-1967). Достижения: «Труд» Воронеж – выход в класс «А» в 1960 году, луганские «Трудовые резервы» – чемпион Украины 1962 года, сборная Бирмы – победитель финального турнира Азиатских игр 1966 года, «Заря» – чемпион СССР 1972 года, третий призер (как помощник тренера) Олимпиады 1972.

footballua

Герман Семенович Зонин проводит с командой тактические занятия

ЗВЕЗДЫ ЛУГАНСКОГО ФУТБОЛА

ВЛАДИМИР ИВАНОВИЧ ОНИЩЕНКО

football.kiev.ua

Родился 28 октября 1949 года в с. Стечанка Киевской области. Воспитанник детской команды «Большевик» Киев (с 1960) и «Динамо» Киев (с 1962). Заслуженный мастер спорта СССР. Обладатель Кубка Кубков и Суперкубка УЕФА 1975 года. Чемпион СССР 1972, 1974, 1975, 1977 годов. Обладатель Кубка СССР 1974, 1978 годов. Бронзовый призер Олимпийских игр 1972 и 1976 годов. Серебряный призер чемпионата Европы 1972 года. Амплуа — нападающий. Выступал в командах «Динамо» Киев (1970-1971, 1974-1978). В составе «Зари» выступал с 1971 по 1973 год. Провел 52 матча, забил 18 мячей. В Кубке СССР провел 4 матча, забил один мяч. В составе сборной СССР провел 44 матча, забил 11 мячей. Скоростной нападающий с хорошим прицельным ударом. За свою длительную футбольную жизнь имеет большое количество важных забитых голов. Главный тренер «Динамо» Белая Церковь (1990-1991), главный тренер «Динамо» Киев (1995), главный тренер «Металлурга» Донецк (1997-1998), главный тренер «Динамо-2» Киев (1992-1994, 1995-1997), тренер «Динамо» Киев (1999), главный тренер молодежной сборной Украины. С весны 2007 года занимает должность заместителя начальника управления футбола в «Динамо».

ИТОГОВАЯ ТАБЛИЦА
Чемпионат СССР 1970 года
Высшая лига

М	КОМАНДЫ	1	2	3	4	5	6	7	8	9	10	11	12	13	14	15	16	17	В	Н	П	Мячи	О
1	ЦСКА *Москва*		1:0	2:1	1:0	4:0	3:1	1:0	5:1	3:1	2:0	2:0	1:2	2:1	0:0	1:0	0:0	1:1	20	5	7	46-17	45
2	«Динамо» *Москва*	1:0		0:0	3:1	3:0	2:1	1:0	3:1	1:2	1:2	2:1	3:1	1:1	2:0	1:0	5:1	3:0	19	7	6	50-22	45
3	«Спартак» *Москва*	2:1	4:1		2:1	2:1	2:0	0:0	1:3	1:1	5:0	0:0	1:1	1:1	3:0	0:0	2:0	5:1	12	14	6	43-25	38
4	«Динамо» *Тбилиси*	1:0	0:0	2:0		0:0	3:0	2:1	2:0	2:1	4:1	1:0	2:1	4:0	1:0	2:0	2:0	5:2	14	8	10	43-30	36
5	«ЗАРЯ» *Врш*	0:1	1:0	0:2	0:0		4:1	1:2	2:2	1:1	5:1	1:0	1:0	1:0	0:0	0:0	0:0	1:0	10	14	8	27-25	34
6	«Торпедо» *Москва*	1:0	1:0	2:1	2:1	0:2		1:0	0:0	0:1	3:1	0:0	0:0	2:0	2:1	2:0	0:0	1:2	12	10	10	36-38	34
7	«Динамо» *Киев*	1:0	0:2	0:1	2:0	0:0	2:3		0:1	1:0	3:0	3:1	1:1	0:0	1:0	2:1	1:2	1:0	14	5	13	36-32	33
8	СКА *Ростов-на-Дону*	0:0	0:0	1:0	2:1	0:0	3:3	0:1		2:1	0:1	0:0	2:2	1:1	3:0	1:0	0:0	0:0	9	15	8	28-29	33
9	«Динамо» *Минск*	0:0	1:1	0:0	1:1	1:0	0:0	1:3	0:0		0:1	2:0	3:1	2:0	5:1	2:0	1:0	1:0	11	10	11	33-29	32
10	«Шахтер» *Донецк*	1:0	0:2	0:0	1:1	0:0	4:2	0:1	1:0	1:1		1:1	1:0	3:0	1:0	3:1	3:1	1:4	11	8	13	35-50	30
11	«Нефтчи» *Баку*	1:2	0:2	0:0	1:0	1:1	1:1	2:0	0:0	1:0	2:1		3:0	1:1	4:0	1:0	4:1	1:0	9	11	12	27-28	29
12	«Арарат» *Ереван*	1:2	0:1	1:1	3:0	0:1	0:0	2:0	1:0	1:0	1:1	3:0		1:0	1:0	1:1	2:1	2:0	10	9	13	31-34	29
13	«Пахтакор» *Ташкент*	0:5	0:4	2:2	2:1	1:1	3:2	1:1	2:1	1:2	1:1	1:0	2:1		0:2	0:0	0:0	1:0	8	12	12	28-46	28
14	«Зенит» *Ленинград*	0:2	1:1	1:2	1:1	2:0	0:1	1:3	0:0	2:0	3:2	1:0	2:0	2:0		4:1	2:0	2:1	10	7	15	30-40	27
15	«Черноморец» *Одесса*	0:2	1:2	1:0	0:0	0:0	0:0	3:2	1:2	2:2	1:1	1:0	2:1	1:1	1:0		1:0	3:1	8	10	14	25-38	26
16	«Торпедо» *Кутаиси*	0:1	0:0	1:1	2:1	1:3	2:2	1:2	0:1	1:0	4:1	0:0	0:0	1:4	0:0	0:2		3:0	6	11	15	24-42	23
17	«Спартак» *Орд*	0:1	1:2	1:1	1:1	0:0	0:2	3:2	1:1	1:0	1:0	1:1	2:0	0:1	2:2	4:1	1:2		7	8	17	31-48	22

«Заря» 1970 г.

						03			04					05		06			07				08				09				10						11
						15	21	27	2	8	12	19	27	2	20	8	16	22	2	6	13	29	3	13	17	25	6	10	20	24	1	5	9	15	19	24	5
						5.1	5	40	40	32	32	47	33	40	35	10	25	27	20	26	21	23	28	32	25	24	32	18	26	25	33	30	38	30	30	25	12
						Дин Мн	Торп М	Черном	Торп Кт	Спар Ор	Арарат	Дин М	ЦСКА	Зенит	Дин К	Шахтер	Нефтчи	Дин Тб	СКА Р	Спар М	Пахтак	Шахтер	СКА Р	Дин М	Дин К	Пахтак	Торп М	Торп Кт	Спар Ор	Арарат	Зенит	Черном	Дин Мн	Спар М	Нефтчи	Дин Тб	ЦСКА
						1:1	2:0	0:0	0:0	1:0	1:0	0:3	0:4	0:2	1:2	0:0	1:0	0:0	0:0	0:2	1:0	5:1	2:2	1:0	0:0	1:1	4:1	3:1	0:0	1:0	0:0	0:0	0:1	1:2	1:1	0:0	0:1
1	Лисенчук Г.	в	1947	1	0																	1															
2	Ткаченко А.	в	1947	30	-19	1	1	1	1	1	1	1	$1_{,1}$	1		1	1	1	1	1	1	$1_{,1}$	1	1	1	1	1	1	1	1	1	1	1	1		1	1
3	Форкаш М.	в	1948	4	-6								$1_{,1}$		1																			$1_{,1}$	1		
4	Абрамов Вл.	з	1949	8											4	4	4	4	4	4	4	4															
5	Васенин Ю.	п	1948	8																							10	5	9	8			8	9		5	11
6	Горнушкин В.	з	1948	10		3									3	3	3	3	3	3	3		3								2						
7	Елисеев Ю.	н	1949	4	1									8		11							5^1													9	
8	Журавлев А.	з	1945	15	1																		10^1	3	3	3	3	3	3	3	3	3	3	3	3	3	3
9	Кузнецов Вк.	п	1949	17	2																11	7^1	11	7	7	7	7	7^1	7	7	7	7	7	7	7	7	7
10	Куксов Ан.	п	1949	32	1	10	10	10	10	7	10^1	10	10	10	10	10	10	10	10	10	10	10	7	10	10	10	10	10	10	10	10	10	10	10	10	10	10
11	Лисаковский Ан.	н	1947	26	6	9	9^1	9	9	10	10		9	9			9				9	9^1	9	9	9	9	9^1	9^1	9	9^1	9	9	9	9	9^1	9	9
12	Левченко В.н	п	1942	8	1	7	7^1	7	7		7	7		7	7																						
13	Литвинов Н.	н	1945	2				11																10													
14	Малыгин Вл.	з	1948	1											2																						
15	Мусиенко Гг.	п	1948	1																															5		
16	Пинчук Н.	з	1946	23		4	4	4	4	4	4	4	4	4										4	4	4	4	4	4	4	4	4	4	4	4	4	4
17	Ращупкин Ю.	з	1939	11		3	3	3	3	3	3	3	3		2							3	4														
18	Сабо И.	п	1940	27	6	5^1	5	5	5	5	5	5		5	5		5	5	5	5	5	5^2	5	5	5	5^1	5^2		5	5	5	5	5	5			5
19	Семенов Вяч.	п	1947	31	4	8	8	8	10	8	8	8	8	8	8^1	8	8	8	8	8	8^1	8	8	8	8	8	8^1	8	8	8	8	8		8^1	8	8	8
20	Толстов Е.	н	1947	1									9																								
21	Фоменко М.	з	1948	30			6	6	6	6	6	6	6	3		5	6	7	6	6	6	6	6	6	6	6	6	6	6	6	6	6	6	6	6	6	6
22	Фурсов Вл.	н	1948	20		7	11	11	11	10		9			11	11	11	11	11	11						9		11	8			9	7		11	11	9
23	Шакун Ан.	н	1948	14	1	11				9^1	9	9	7		9	9	9	9	9	9	11	11		7													
24	Шилин Г.	н	1944	25	3		10	8	8	11	11	11	11	11		7		11	11	11		11^1		11^1	11	11	11	11^1	11	11	11	11	11	11	5		
25	Шкляр С.	з	1942	10	1	6							5	6	6	6	7^1	6	7	7	7																
26	Шульженко Ан.	з	1945	31		2	2	2	2	2	2	2	2	2		2	2	2	2	2	2	2	2	2	2	2	2	2	2	2	2	2	2	2	2	2	2

1971 ГОД

Уже по традиции луганчане уверенно стартовали в первенстве. Снова шесть туров без поражений и звание «весеннего лидера». Шестого мая, уступив в Киеве будущему чемпиону — 0:1, «Заря» сдала лидерские полномочия. Но никак не свою игру. Плодотворные тренировки под руководством Германа Семеновича Зонина позволили команде вести борьбу за медали первенства второй год подряд. Игру команды стали определять вчерашние дублеры, среди которых специалисты отмечали Юрия Елисеева с его уверенной игрой головой. Необходимо отметить отличную игру обороны и вратарей. Известные специалисты отечественного футбола высоко оценили выступление наших земляков в чемпионате. «Можно с удовлетворением отметить продолжающееся наращивание мастерства у «Зари», невольно произносишь: серьезная команда. Именно такой представляется она, когда смотришь на нее с трибун. Серьезность «Зари» проявляется в подборе равно надежных исполнителей со стабильно высоким уровнем атлетических качеств. Не раз наблюдалось, как луганчане к обычно высокому темпу в конце игры добавляют еще немного и добиваются победы. Движение игроков по всему полю, трудоспособность достойны похвалы. В тактическом плане команда пользуется всеми принятыми у нас вариантами обороны и атаки. В целом «Заря» производит впечатление надежности, в чем большая заслуга ее руководителя Г.С. Зонина». Спортивная печать раздавала луганской «Заре» похвалу, а тренеры сборных команд обратили внимание на ее состав свои благосклонные взоры. Весной в сборную клубов был приглашен Анатолий Шульженко, а в олимпийскую сборную — Александр Ткаченко и Вячеслав Семенов. Разумеется, тренерам олимпийской команды небезызвестны также имена Анатолия Куксова и Виктора Кузнецова, которых они также видят возможными кандидатами в сборную «в перспективе».

football.lg.ua

О чем же говорит столь лестное внимание к луганскому клубу? О том, прежде всего, что отличная игра всей команды и убедительные победы клуба — это залог успеха и для каждого футболиста в отдельности. В «Заре» сейчас нет футбольных «звезд», но многие ее игроки умеют играть в хороший коллективный футбол. Ведь давно известно, что «грош цена» тому футбольному «асу», который любуется в игре только собой и не умеет действовать с максимальной пользой для всей команды.

Летом тренеры сборных команд снова устремили свои взоры

в сторону Ворошиловграда. На этот раз выбор старшего тренера олимпийской команды СССР Александра Пономаренко пал на центрального защитника «Зари» Александра Журавлева, который был приглашен в Швецию в составе наших олимпийцев для участия в товарищеских матчах. В городе Мальме за клуб «Ал Иансен» выступил гостивший в Швеции португальский футбольный кумир Эйсебио. Его-то и поручено было опекать Александру Журавлеву. И надо отметить, Александр не только блестяще справился с этой задачей, но и сумел забить гол шведам на 8-й минуте. Наш земляк Александр Журавлев оставил хорошее впечатление от своей игры в Гетеборге и Варберге.

В сезоне дважды был обыгран московский клуб ЦСКА, ставший в прошлом сезоне чемпионом страны. 28 августа москвичи в игре второго круга в Москве ждали «Зарю» с явным намерением взять реванш за весенний проигрыш. В большей части матча армейцы имели территориальное преимущество. Луганская команда выставила на игру пятерых защитников, что говорило о способности быстро и четко менять свои тактические построения в зависимости от игровой обстановки. Когда на 8-й минуте Виктор Кузнецов ухитрился взвиться в воздух выше рослых защитников и головой переправить в ворота мяч, посланный ему с фланга Вячеславом Семеновым, гости поняли, что игра у них сегодня «пошла». Тому во многом способствовал цепкий хавбек Юрий Васенин, который начисто выключил из игры основного «диспетчера» армейцев Владимира Федотова. Все же атаки ЦСКА тоже таили в себе угрозы воротам Михаила Форкаша. Но на этот раз ворошиловградский голкипер играл отлично, выше всяких похвал. Почти до конца матча армейцы теснили «Зарю» всей командой в надежде как-нибудь забить гол. Они действительно его забили, но лишь после того, как второй мяч, посланный Виктором Кузнецовым, побывал в их сетке. Итог — победа над действующим чемпионом на его поле — 2:1.

Хочется добавить и рассказать о морально-этических качествах «Зари». Луганская команда входит в тройку самых корректных команд высшей лиги. Один из лучших советских арбитров в прошлом П.Казаков говорил: «Долгие годы судейства убедили меня в том, что все зависит от умения тренеров воспитывать игроков. В пример я бы поставил ворошиловградскую «Зарю». Сколько бы матчей этой команды я ни проводил, всегда приятно видеть дисциплинированность и корректность игроков».

football.lg.ua

ИТОГОВАЯ ТАБЛИЦА

Чемпионат СССР 1971 года

Высшая лига

М	КОМАНДЫ	И	В	Н	П	Мячи	О
1	**«Динамо»** *Киев*	30	17	10	3	41 – 17	44
2	**«Арарат»** *Ереван*	30	13	11	6	37 – 28	37
3	**«Динамо»** *Тбилиси*	30	14	8	8	33 – 33	36
4	**«ЗАРЯ»** *Ворошиловград*	30	11	11	8	29 – 23	33
5	**«Динамо»** *Москва*	30	9	13	8	35 – 22	31
6	**«Спартак»** *Москва*	30	9	13	8	35 – 31	31
7	**«Торпедо»** *Москва*	30	4	20	6	27 – 27	28
8	**«Кайрат»** *Алма-Ата*	30	9	10	11	36 – 40	28
9	**«Нефтчи»** *Баку*	30	9	10	11	30 – 34	28
10	**«Карпаты»** *Львов*	30	5	18	7	30 – 35	28
11	**«Динамо»** *Минск*	30	8	12	10	36 – 43	28
12	**ЦСКА** *Москва*	30	7	12	11	34 – 36	26
13	**«Зенит»** *Ленинград*	30	8	10	12	29 – 32	26
14	**СКА** *Ростов-на-Дону*	30	9	8	13	35 – 43	26
15	**«Пахтакор»** *Ташкент*	30	8	10	12	29 – 46	26
16	**«Шахтер»** *Донецк*	30	10	4	16	31 – 37	24

«ЗАРЯ»

1971 год

Итоговое положение: 30 + 11 = 11 – 8 , 29 – 23, 33
Свое поле: 15 + 9 = 5 – 1 , 20 – 7, 23
Чужое поле: 15 + 2 = 6 – 7 , 9 – 16, 10
Лучший бомбардир – **В.Семенов** – 7 мячей.
Капитан команды – **А.Журавлев.**
Посещаемость: **всего – 936 000** (средняя – 31 200).
Нарушения: предупреждений – 10
Пенальти: **свои -1(1),** чужие – 1 (1).

football.lg.ua

Первый круг

№	Дата	Соперник	Дома	Выезд	Зрители	Голы «Зари» – *соперников*
1.	04.04	ЦСКА	2:0		40000	Семенов-2
2.	08.04	«Спартак»	1:1		40000	Фоменко – *Егорович*
3.	12.04	«Динамо» *Мн*	3:1		35000	Куксов, Елисеев, Старков – *Малофеев*
4.	18.04	«Зенит»		0:0	50000	

5.	25.04	«Динамо» *М*		1:1	34000	Шульженко – *Еврюжихин*
6.	02.05	«Карпаты»	1:0		30000	Лисаковский
7.	06.05	«Динамо» *К*		0:1	70000	- *Колотов*
8.	17.05	«Торпедо» *М*		0:0	12000	
9.	22.05	«Динамо» *Тб*	0:1		33000	- *Г.Нодия*
10.	05.06	СКА *Р*	1:1		25000	Старков – *Чихладзе*
11.	20.06	«Нефтчи»		1:2	36000	Семенов – *В.Шевченко, Стекольников*
12.	23.06	«Арарат»		1:2	65000	Ф.Абрамян, в свои ворота – *Маркаров-2*
13.	27.06	«Шахтер» *Д*		0:1	27000	- *Козинкевич*
14.	05.07	«Кайрат»	4:1		26000	Лисаковский, Куксов, А.Журавлев-пен, В.Кузнецов – *Маркин*
15.	09.07	«Пахтакор»	3:1		28000	Семенов-2, Белоусов – *Исаков.*
			Второй круг			
16.	20.07	«Динамо» *М*	1:0		36000	В.Фурсов
17.	28.07	«Динамо» *Мн*		0:0	23000	
18.	13.08	«Зенит»	1:0		27000	Семенов
19.	23.08	«Карпаты»		0:0	26000	
20.	28.08	ЦСКА		2:1	18000	В.Кузнецов-2 – *Копейкин*
21.	06.09	«Шахтер» *Д*	0:0		28000	
22.	10.09	«Динамо» *К*	1:1		38000	Семенов – *Мунтян*
23.	19.09	СКА *Р*		1:3	25000	Шкляр – *Еськов-2(1-пен), Фоменко, в свои ворота*
24.	23.09	«Спартак»		0:2	22000	- *Пискарев, Осянин*
25.	28.09	«Арарат»	0:0		33000	
26.	03.10	«Нефтчи»	1:0		26000	В.Онищенко
27.	26.10	«Кайрат»		2:1	22000	Елисеев-2 – *Ю.Севидов*
28.	31.10	«Пахтакор»		1:2	10000	Старков – *Вирюхин-2*
29.	03.11	«Динамо» *Тб*		0:0	28000	
30.	06.11	«Торпедо» *М*	1:0		23000	Елисеев

Мячи (29) забивали: Семенов -7 (6+1), Елисеев – 4 (2+2), В.Кузнецов – 3 (1+2), Старков – 3 (2+1), Куксов – 2 (2+0), Лисаковский – 2 (2+0), Шкляр – 1 (0+1), Шульженко – 1 (0+1), Белоусов – 1 (1+0), А.Журавлев –

football.lg.ua

1 (1+0), В.Онищенко – 1 (1+0), Фоменко – 1 (1+0), В.Фурсов – 1 (1+0). Автогол – 1 (0+1): Ф.Абрамян «Арарат» Ереван.

В составе «Зари» (26) выступали: В.Кузнецов, Ю.Васенин по 30, В.Семенов, М.Фоменко по 29, А.Журавлев – 28, А.Куксов – 24, А.Лисаковский, Вл.Абрамов по 23, В.Старков – 19, А.Шульженко – 18, А.Ткаченко – 18(13 пр), Н.Пинчук – 17, Ю.Елисеев – 15, М.Форкаш – 14 (10 пр), В.Белоусов – 12, С.Шкляр – 10, В.Фурсов – 8, С.Морозов – 7, В.Онищенко, С.Кузнецов по 5, В.Малыгин – 4, Ан.Шакун, Г.Мусиенко по 2, В.Горнушкин, В.Извеков, В.Обедзинский по 1.

Старший тренер – Г.С.Зонин. Начальник команды – В.З.Галустов. Тренер – В.П.Глухарев.

Звезды луганского футбола 70-х: Юрий Елисеев, Анатолий Шакун, Николай Пинчук и Юрий Васенин

ИТОГОВАЯ ТАБЛИЦА
Чемпионат СССР 1971 года
Высшая лига

М	КОМАНДЫ	1	2	3	4	5	6	7	8	9	10	11	12	13	14	15	16	В	Н	П	Мячи	О
1	«Динамо» *Киев*		2:0	1:1	1:0	2:1	3:2	0:0	0:0	1:0	1:0	3:0	4:1	1:0	4:0	3:0	4:3	17	10	3	41-17	44
2	«Арарат» *Ереван*	0:1		0:1	2:1	2:0	0:0	1:1	3:0	2:1	1:1	1:1	1:0	3:2	1:0	3:2	1:0	13	11	6	37-28	37
3	«Динамо» *Тбилиси*	1:0	0:4		0:0	0:2	3:0	1:0	1:0	1:0	0:0	4:1	0:1	2:1	0:0	0:1	3:0	14	8	8	33-33	36
4	«ЗАРЯ» *Врш*	1:1	0:0	0:1		1:0	1:1	1:0	4:1	1:0	1:0	3:1	2:0	1:0	1:1	3:1	0:0	11	11	8	29-23	33
5	«Динамо» *Москва*	0:0	0:1	1:2	1:1		0:0	2:1	0:0	0:0	0:0	3:0	1:0	0:0	4:1	8:0	1:0	9	13	8	35-22	31
6	«Спартак» *Москва*	0:2	1:1	1:1	2:0	1:1		0:2	2:1	3:0	3:0	2:0	0:0	1:1	1:0	2:0	3:0	9	13	8	35-31	31
7	«Торпедо» *Москва*	1:1	0:1	1:1	0:0	1:1	2:2		3:1	0:0	1:1	3:3	0:0	1:1	3:2	0:1	1:0	4	20	6	27-27	28
8	«Кайрат» *Алма-Ата*	0:0	2:2	2:1	1:2	1:2	1:1	0:0		3:1	2:2	3:3	2:1	3:1	1:1	2:0	2:1	9	10	11	36-40	28
9	«Нефтчи» *Баку*	1:1	0:0	0:2	2:1	1:1	5:3	1:1	1:0		4:0	1:0	0:0	1:0	1:1	2:0	2:0	9	10	11	30-34	28
10	«Карпаты» *Львов*	3:1	2:2	2:2	0:0	1:3	1:1	0:0	2:3	1:1		3:1	2:2	0:0	3:1	3:0	1:0	5	18	7	30-35	28
11	«Динамо» *Минск*	0:1	4:1	1:1	0:0	0:0	2:0	1:1	1:0	2:0	0:0		1:1	1:0	4:1	2:1	1:0	8	12	10	36-43	28
12	ЦСКА *Москва*	0:1	0:1	6:0	1:2	1:0	1:1	3:3	0:1	1:1	1:1	3:1		3:0	2:2	1:1	1:0	7	12	11	34-36	26
13	«Зенит» *Ленинград*	0:0	3:3	1:2	0:0	1:0	1:0	0:0	2:1	4:2	0:0	1:1	5:0		1:0	2:0	1:0	8	10	12	29-32	26
14	СКА *Ростов-на-Дону*	2:1	1:0	0:1	3:1	1:0	1:2	1:1	0:1	3:1	3:0	3:3	0:0	1:0		4:2	2:1	9	8	13	35-43	26
15	«Пахтакор» *Ташкент*	0:0	0:0	5:1	2:1	1:1	0:0	0:0	1:1	2:0	0:0	0:0	1:3	1:0	2:0		2:1	8	10	12	29-46	26
16	«Шахтер» *Донецк*	0:1	2:0	2:0	1:0	2:2	1:0	1:0	2:1	0:1	1:1	3:1	2:1	4:1	1:0	3:3		10	4	16	31-37	24

footballfacts.ru

«Заря» 1971 г.

						04					05				06				07				08			09					10			11	
						4	8	12	18	25	2	6	17	22	5	20	23	27	5	9	20	28	13	23	28	6	10	19	23	28	3	26	31	3	6
						40	40	35	50	34	30	70	12	33	25	36	65	27	26	28	36	23	27	26	18	28	38	25	22	33	26	22	10	28	23
						ЦСКА	Спар М	Дин Мн	Зенит	Дин М	Карпаты	Дин К	Торп М	Дин Тб	СКА Р	Нефтчи	Арарат	Шахтер	Кайрат	Пахтак	Дин М	Дин Мн	Зенит	Карпаты	ЦСКА	Шахтер	Дин К	СКА Р	Спар М	Арарат	Нефтчи	Кайрат	Пахтак	Дин Тб	Торп М
						2-0	1-1	3-1	0-0	1:1	1-0	0:1	0:0	0-1	1-1	1:2	1:2	0:1	4-1	3-1	1-0	0:0	1-0	0:0	2:1	0-0	1-1	1:3	0:2	0-0	1-0	2:1	1:2	0:0	1-0
1	Ткаченко А.	в	1947	18	-13	1	1	1	1	1	1	1	1	1	1	1	1	1	1	1	1	1	1												
2	Форкаш М.	в	1948	14	-10													1					1	1	1	1	1	1	1	1	1	1	1	1	1
3	Абрамов Вл.	з	1949	23		4	4	4	4	4	4	4		2	2			2	2	2	2	4	4	4	4	4	4	4	2	4	4				
4	Белоусов Вл.	н	1947	12	1	11	11	11		11	11	11	11	11			2		8	4[1]															7
5	Васенин Ю.	п	1948	30		5	5	5	5	5	5	5	5	5	5	5	5	5	5	5	5	5	5	5	5	5	5	5	5	5	5	5	5	5	5
6	Горнушкин В.	з	1948	1											6																				
7	Елисеев Ю.	н	1949	15	4	11	10	11[2]	10	11	11	11															11	11	11		9	11[2]	11	9	9[1]
8	Журавлев А.	з	1945	28	1	3	3			3	3	3	3	3	3	3	3	3	3[1]	3	3	3	3	3	3	3	3	3	3	3	3	3	3	3	3
9	Извеков Вяч.	п	1947	1																												10			
10	Кузнецов Вк.	п	1949	30	3	7	7	7	7	7	7	7	7	7	7	7	7	7	7[1]	7	7	7	7	7	7[2]	7	7	7	7	7	7	7	7	7	7
11	Кузнецов С.	з	1950	5												2	2																10	10	10
12	Куксов Ан.	п	1949	24	2	10	10	10[1]		10	10	10	10	10	10	10	10	10	10[1]	10	10		10	10	10	10	10			10	10	10			10
13	Лисаковский Ан.	н	1947	23	2	9	9	9	9	9	9[1]	9	9	9	8	9	9	9	9[1]	9	7	9	9	11	11	11	11	9							
14	Малыгин Вл.	з	1948	4				3	3																							2	2		
15	Морозов С.	н	1950	7																		7		10	8	9	9	9	10						
16	Мусиенко Гг.	н	1948	2		10									8																				
17	Обедзинский Вл.	п	1952	1											11																				
18	Онищенко Вл.	н	1949	5	1																									11	11[1]		9	11	11
19	Пинчук Н.	з	1946	17					11	10			4	4	4	4	4	4	9		4								4	2	2	4	4	4	4
20	Семенов Вяч.	п	1947	29	7	8[2]	8	8	8	8	8	8	8	8		8[1]	8	8	8	8[2]	8	8	8[1]	8	8	8	8[1]	8	8	8	8	8	8	8	8
21	Старков Вл.	н	1949	19	3			10[1]					11	11	9[1]	11	11	11	11	11	11	11	11		11	11			11	9	9	9	9[1]		
22	Фоменко М.	з	1948	29	1	6	6[1]	6	6	6	6	6	6	6		6	6	6	6	6	6	6	6	6	6	6	6	6	6	6	6	6	6	6	6
23	Фурсов Вл.	н	1948	8	1															9	10[1]	11		11			7	10	10		11				
24	Шакун Ан.	н	1948	2					10						11																				
25	Шкляр С.	з	1942	10	1														4	4	9	10	5	9	9	9		10[1]	9						
26	Шульженко Ан.	з	1945	18	1	2	2	2	2	2[1]	2	2	2					2				2	2	2	2	2	2	2						2	2
	Абрамян Ф.																																		

аг

«ЗАРЕ» СЕМИДЕСЯТЫХ ПОСВЯЩАЕТСЯ...

Четыре славных буквы,
Моя «ЗАРЯ»,
Начало тех семидесятых
Забыть нельзя.
«Динамо» Киев бито
и бит «Спартак»,
Щербицкий Вам припомнит
Тот смелый шаг.
Отец родной — Шевченко,
Вот повезло!
Оберегал команду
Врагам назло.
Вы памятник при жизни
Ему должны.
Любил команду Вашу
Сильней жены.
Команду крепче стали,
Рука-гранит.
Вы золотыми стали,
Молва хранит!
Васенин, Клюев, Куксов...
Удар, как гром!
Кого нет больше с нами,
Тех помянем.
Шахтерская команда,
Родной Донбасс,
Болельщиков громада
Прославит Вас.
Немеркнущая слава,
Хрустальный звон,
Спасибо Вам, ребята,
И низкий Вам Поклон!

Болельщик «Зари»

footballg.ua

ЗОЛОТОЙ СЕЗОН «ЗАРИ-72»

«Тысячи стараются не проиграть, сотни надеются на победу, но лишь единицы становятся чемпионами.»

Герман ЗОНИН

1972 ГОД

1972 год навсегда останется в памяти любителей футбола нашей области. Впервые в истории советского футбола команда областного центра завоевала золотые медали чемпионата СССР.

В «Заре» еще в прошлом году, как известно, были отчислены Анатолий Лисаковский и Сергей Шкляр. В киевское «Динамо» был приглашен Михаил Фоменко. По разным причинам выбыли из коллектива Владимир Фурсов, Анатолий Шакун, Владимир Горнушкин.

За два предыдущих сезона «Заря» приучила болельщиков к своему весеннему лидерству. И поэтому одиннадцать очков в первых шести турах ни для кого не стали откровением. В первом матче чемпионата «Заря» на своем поле обыгрывает киевское «Динамо» – 3:0 (Семенов, Елисеев, Журавлев). Разгромный счет 3:0 никак нельзя назвать стечением каких-то роковых случайностей для динамовцев – вся игра от начального до финального свистка свидетельствовала о действительно подавляющем преимуществе луганчан. «Заря» была поистине на высоте положения. Трудно выделить кого-то из победителей в этой встрече. Вся команда отыграла с большим воодушевлением, сумела в трудных условиях непогоды блеснуть и высокими скоростями, и атлетизмом, и неожиданным для весны техническим арсеналом, и четким тактическим взаимопониманием. Отличный гол, забитый Вячеславом Семеновым в первом тайме, как бы окрылил команду, и мы увидели все лучшее, на что способны наши ребята. Кому не запомнился, например, акробатический бросок Михаила Форкаша, когда он выбил из угла ворот мяч, посланный Виталием Хмельницким? А разве не заслуживала аплодисментов игра наших защитников – Владимира Абрамова, Владимира Малыгина, Валерия Извекова, Сергея Кузнецова, Николая Пинчука и, разумеется, их опытного организатора Александра Журавлева, который к тому

football.lg.ua

же четко реализовал пенальти? После игры всем хотелось крепко пожать руки и нашим полузащитникам – Вячеславу Семенову, Сергею Морозову, Виктору Кузнецову, которые не только не спасовали в борьбе с именитыми киевскими хавбеками, но и превзошли их в скорости, выносливости, в тактическом мышлении. Луганские любители футбола, которые, наверняка, запомнят на долгие годы этот матч, отдали должное и нашим нападающим – техничному и отважному Владимиру Онищенко, напористому и деятельному Владимиру Белоусову, находчивому и агрессивному Юрию Елисееву, который сумел похитить мяч у опытного ветерана киевской защиты и забить гол. В следующей игре «Заря» берет верх над московским «Спартаком» – 3:1 (Елисеев-2, Онищенко). Затем расправляется в Москве с динамовцами – 1:0 (Онищенко). Играет вничью с железнодорожниками – 0:0. Побеждает дома армейцев Москвы – 1:0 (Онищенко) и ленинградский «Зенит» – 2:1 (В.Кузнецов, автогол). В седьмом туре «Заря» встречалась в Ереване с местным «Араратом» и добилась очередной победы – 2:1 (Семенов, Васенин). После этого последовали два поражения в Тбилиси и Баку. Но эти неудачи не выбили футболистов из колеи. Переломным явился матч «Зари» с московским «Торпедо», проведенный в Москве сразу же после возвращения команды из Бразилии, где луганчане в полном составе выступали под флагом сборной СССР. Четыре мяча, забитые в ворота торпедовцев, на которые те смогли ответить только двумя, придали команде новый импульс силы. Легко и непринужденно во втором круге «Заря» расправляется с «Нефтчи» – 3:0 (Куксов, Елисеев, Васенин) и «Араратом» – 4:0 (Елисеев, Семенов, В.Кузнецов, Журавлев).

football.lg.ua

29 октября 1972 года, сыграв на своем поле вничью с московским «Торпедо» – 1:1 (В.Кузнецов), «Заря» за три тура до финиша чемпионата стала недосягаемой для своих ближайших соперников. Луганская «Заря» стала чемпионом СССР. После финального свистка трибуны стадиона «Авангард» сотряслись от шквальных оваций. Порыжевшее осеннее поле расцвело бесчисленными букетами живых цветов. На стадионе был настоящий праздник. Праздник был и в каждом доме Луганска. Главную задачу команда с честью выполнила. Однако почивать на лаврах на пришлось: появился новый стимул – многочисленные кубки большого футбола, учрежденные для сильнейших коллективов. Луганчане реально претендовали на семь из них.

Свой последний футбольный спектакль обладатели золотых медалей давали в гостях у экс-чемпиона в Киеве. Эта «гроссмейстерская ничья» порадовала зрителей целым градом мячей. Три забили киевляне (Блохин, Колотов-2), три – ворошиловградцы (Куксов, Семенов, В.Онищенко). Набрав свое 40-е очко, опередив на пять очков ближайших соседей в турнирной таблице, «Заря» блестяще завершила 34-й чемпионат страны.

После завершения чемпионата в зале Луганского цирка состоялись торжества по случаю награждения золотыми медалями тренеров и игроков команды «Заря» – чемпионов СССР 1972 года по футболу. Председатель Федерации футбола СССР В.А.Гранаткин вручил золотые медали 34-го чемпионата СССР старшему тренеру Герману Семеновичу Зонину, начальнику команды Валерию Завеновичу Галустову, тренеру Владиславу Петровичу Глухареву, игрокам Владимиру Абрамову, Юрию Васенину, Юрию Елисееву, Александру Журавлеву, Виктору Кузнецову, Сергею Кузнецову, Анатолию Куксову, Владимиру Малыгину, Сергею Морозову, Владимиру Онищенко, Николаю Пинчуку, Вячеславу Семенову, Владимиру Старкову, Александру Ткаченко, Михаилу Форкашу. Здесь же луганской команде были вручены призы большого футбола, завоеванные командой.

На торжествах присутствовал первый секретарь Ворошиловградского областного комитета КП Украины Владимир Васильевич Шевченко. В красивой победе было немало составляющих, но все же главный фактор – почти отеческая забота Владимира Васильевича, который очень любил родной Ворошиловград. При нем были построены вокзал, аэропорт, цирк, поднялись на невиданную ранее высоту баскетбольный «Автомобилист», волейбольные команды «Искра» и «Звезда». Сам Владимир Васильевич занимался спортом, играл в волейбол и подчиненных заставлял. Все знали крутой нрав Шевченко, и не дай Бог, когда кто-то из начальников отделов пропустит тренировки больше недели.

Здесь же «Заре» были вручены призы большого футбола, завоеванные командой: приз еженедельника «Футбол-Хоккей», приз Федерации футбола СССР, приз украинской «Рабочей газеты» и приз украинского журнала «Старт». Кроме того, команда получила на хранение приз Всесоюзного Спорткомитета, вручаемый чемпиону СССР, и приз ВЦСПС, вручаемый сильнейшей профсоюзной

football.lg.ua

команде. Это торжественное событие транслировалось по телевидению, и весь Донбасс, чью спортивную честь столь успешно защитила «Заря», мог видеть счастливые лица наших чемпионов.

Кто как ни наставник победителей даст оценку чемпионского сезона «Зари». Публикуем статью газеты «Труд» от 14 ноября 1972 года «Заря», как она есть.» Слово старшему тренеру чемпиона СССР 1972 года по футболу, заслуженному тренеру УССР Герману Семеновичу Зонину: « Подобно тому, как менее удачливые наши соперники анализируют сейчас причины своих «осечек», мы тоже стараемся разобраться в том, что же позволило «Заре» завладеть чемпионской короной. Прежде всего, у «Зари» по сравнению с другими командами не было каких-то «сверхвозможностей». Никаких чудес она не совершила. Просто команда жила футболом, честно и самоотверженно отдавала ему все силы.

Отношение к тренировкам у команды наилучшее. Она привычна к большим нагрузкам и воспринимает их как должное, хорошо понимая, как важно заложить в подготовительный период фундамент общефизической подготовки. Поэтому игроки с охотой выполняют по множеству раз самые нудные и однообразные упражнения. Нам, тренерам, не приходилось «гонять» спортсменов, заставлять или упрашивать их сделать то-то и то-то. Напротив, приходилось глядеть в оба, чтобы кто-нибудь не перетрудился себе во вред. И я теперь не сомневаюсь, что правильное распределение нагрузок в течение сезона способствовало поддержанию спортивной формы и игрового тонуса и сыграло решающую роль в успехе. Даже после трудных игр в Бразилии с национальными сборными очень развитых в футбольном отношении стран «Заря» не села на мель, как ожидали некоторые специалисты, а вышла на поле прямо с самолета и во всеоружии сразилась в Москве с «Торпедо» и ЦСКА. Мы и в гости-то ни разу не приезжали с тайной надеждой сберечь хотя бы очко. Верили в «свою игру», настроившись на победу. Ну, а уж коли случался срыв, то никто из немногих победивших нас соперников не мог похвастаться, что легко одолел «Зарю».

«Своя игра» — то, что заключено в этом понятии, — сложилась у нас как сплав лучших игровых качеств наших футболистов.

И теперь слово о них. Я начну с вратарей. Оба — Александр Ткаченко и Михаил Форкаш — умеют начать точным и своевременным пасом от ворот хорошую комбинацию. То же относится и к защитни-

football.lg.ua

кам. Опытный и техничный Александр Журавлев, цементирующий нашу оборону, может в любой момент оказаться «лишним игроком» во время атаки (этому его учить не надо, так как прежде был он и форвардом, и хавбеком). Его партнер в центре обороны Владимир Малыгин, быстро прогрессирующий в техническом отношении футболист, тоже нередко участвует в атаках. Он прыгуч, цепок и особенно удачлив в острых передачах, которые в этом сезоне не раз завершались голами. Крайние защитники Владимир Абрамов и Николай Пинчук – грамотные тактически, агрессивные и выносливые футболисты, Сергей Кузнецов – защитник особого плана, техничен, владеет и дриблингом, и дальним точным пасом, и прострелами, и отличным ударом по воротам. Тем не менее, сильнейшим звеном команды я считаю среднюю линию. Именно здесь зреет угроза воротам противника, и именно здесь он бывает чаще всего остановлен в попытке контратаковать. Вячеслав Семенов – один из ярких исполнителей в этом ансамбле, потому что техничен, хорошо видит поле, умеет дирижировать атакой. Но жаль, что, нередко выводя на удар партнеров, он сам не чувствует неукротимой жажды взятия ворот. А вот к Виктору Кузнецову в этом отношении нет претензий. Он мощно атакует и рвется на ударную позицию. Анатолий Куксов в нынешнем сезоне прибавил в подвижности, мастерстве выхода на ударный рубеж при встречном движении партнера, оставляющего ему мяч. Что же касается четвертого хавбека, то он известен в команде своей особой работоспособностью. Если Юрий Васенин кого-то опекает, то освободиться от него мудрено, как мудрено и «выскрести» мяч у него из-под ног. Атакующие же рейды Васенина заканчиваются либо ударами по воротам, либо точной передачей партнеру, двигающемуся на высокой скорости. Наши форварды Владимир Онищенко и Юрий Елисеев стали одними из лучших бомбардиров сезона. Первый известен скоростным рывком, хорошим дриблингом. Но вот беда: он нередко ошибается в выборе момента, когда надо произвести удар. Второй более обуреваем жаждой гола, обладает чутьем в выборе места, но ему-то как раз недостает технического мастерства, хотя этот футболист, пришедший к нам из областной команды, растет на глазах. В «Заре» можно похвалить и пожурить еще многих футболистов. Но я остановился лишь на тех, кто чаще других выступал в этом счастливом для команды сезоне. Добавлю, что коллектив у нас очень дружный. Это настоящие спортсмены, любимцы города

football.lg.ua

и, конечно же, тепловозостроительного завода имени Октябрьской революции, нашего предприятия.

Несколько раз за сезон команда отчитывается о своих спортивных делах перед заводчанами. Мы же, тренеры, стараемся бывать на областных соревнованиях, ищем одаренных и перспективных молодых игроков, и иногда не без успеха. Так в свое время были «открыты» для «Зари» Юрий Елисеев и Владимир Малыгин, ставшие ныне чемпионами.

Впереди у «Зари» новый ответственный экзамен – участие в розыгрыше Кубка европейских чемпионов. Конечно, мы очень волнуемся. Мне вспоминается разговор в Бразилии с Салданьей. Знаменитый тренер очень хвалил «Зарю» за высокую тренированность, современную манеру игры, хорошие скорости, но он же ставил ей в вину «глупые» голы, пропущенные от португальцев и аргентинцев, относя их к издержкам неопытности нашей команды.

Да, учиться «Заре» надо еще многому. Мы это отлично понимаем.»

ИТОГОВАЯ ТАБЛИЦА
Чемпионат СССР 1972 года
Высшая лига

М	КОМАНДЫ	И	В	Н	П	Мячи	О
1	**«ЗАРЯ»** *Ворошиловград*	30	15	10	5	52-30	40
2	**«Динамо»** *Киев*	30	12	11	7	52-38	35
3	**«Динамо»** *Тбилиси*	30	12	11	7	41-34	35
4	**«Арарат»** *Ереван*	30	12	10	8	38-29	34
5	**ЦСКА** *Москва*	30	15	4	11	37-33	34
6	**«Днепр»** *Днепропетровск*	30	12	10	8	37-37	34
7	**«Зенит»** *Ленинград*	30	11	11	8	44-30	33
8	**«Динамо»** *Минск*	30	10	11	9	27-28	31
9	**«Торпедо»** *Москва*	30	11	9	10	31-33	31
10	**«Динамо»** *Москва*	30	12	6	12	39-35	30
11	**«Спартак»** *Москва*	30	8	10	12	29-30	26
12	**СКА** *Ростов-на-Дону*	30	8	10	12	31-35	26
13	**«Кайрат»** *Алма-Ата*	30	6	14	10	23-27	26

football.lg.ua

14	«Карпаты» *Львов*	30	8	8	14	27-43	24
15	«Локомотив» *Москва*	30	6	9	15	29-48	21
16	«Нефтчи» *Баку*	30	6	8	16	28-55	20

«ЗАРЯ»
1972 год

Итоговое положение: 30 + 15 = 10 – 5 , 52 – 30, 40
Свое поле: 16 + 10 = 5 – 1 , 33 – 11, 25
Чужое поле: 14 + 5 = 5 – 4 , 19 – 19, 15
Лучший бомбардир – В.Онищенко – 10 мячей.
Капитан команды – А.Журавлев.
Посещаемость: всего – 1 005 00 (средняя – 33 500).
Нарушения: предупреждения – 7
Пенальти: свои – 6 (4), чужие – 2 (2).

№	Дата	Соперник	Дома	Выезд	Зрители	Голы «Зари» – *соперников*
		Первый круг				
1	04.04	«Динамо» *К*	3:0		35000	Семенов, Елисеев, А.Журавлев-пен
2	08.04	«Спартак»	3:1		37000	Елисеев-2, В.Онищенко – *Киселев*
3	15.04	«Динамо» *М*		1:0	24000	В.Онищенко
4	24.04	«Локомотив» *М*		0:0	18000	
5	03.05	ЦСКА	1:0		33000	В.Онищенко
6	07.05	«Зенит»	2:1		40000	А.Лохов, в свои ворота, В.Кузнецов – *Деремов*
7	16.05	«Арарат»		2:1	36000	Семенов, Васенин – *О.Заназанян*
8	20.05	«Динамо» *Тб*		1:2	40000	В.Кузнецов – *Г.Нодия, Асатиани*
9	29.05	«Нефтчи»		1:3	18000	Старков – *Баниишевский, Стекольников, Смольников*
10	03.06	СКА *Р*	1:1		35000	В.Онищенко – *Еськов*
11	11.06	«Кайрат»		1:0	13000	Елисеев

football.lg.ua

12	20.06	«Днепр» *Дп*	3:0		35000	С.Кузнецов-2, Семенов
13	23.06	«Карпаты»	4:1		37000	А.Журавлев-пен, Семенов-2, Елисеев – *Козинкевич*
14	14.07	«Торпедо» *М*		4:2	26000	Куксов, Елисеев, В.Онищенко-2 – *Смирнов-2*
15	20.07	ЦСКА		1:2	28000	Елисеев – *Федотов, Поликарпов*
				Второй круг		
16	24.07	«Зенит»		0:0	80000	
17	28.07	«Динамо» *Мн*		0:0	44000	
18	01.08	«Нефтчи»	3:0		37000	Куксов, Елисеев, Васенин
19	09.08	«Локомотив» *М*	1:1		40000	В.Онищенко – *А.Козлов*
20	18.09	«Арарат»	4:0		40000	Елисеев, В.Кузнецов, А.Журавлев-пен, Семенов
21	22.09	«Динамо» *Тб*	2:2		40000	В.Онищенко, Васенин – *Кипиани-2*
22	26.09	«Динамо» *М*	2:0		40000	В.Кузнецов, Старков
23	01.10	СКА *Р*		1:3	10000	Куксов-пен – *Еськов-2(1-пен), Бондаренко*
24	06.10	«Кайрат»	2:1		37000	Куксов-2 – *Пиуновский*
25	10.10	«Карпаты»		2:2	32000	Куксов, В.Онищенко – *Козинкевич, В.Малыгин,в свои ворота*
26	21.10	«Днепр» *Дп*		2:1	32000	Старков, В.Кузнецов – *Евсеенко*
27	29.10	«Торпедо» *М*	1:1		40000	В.Кузнецов – *Ю.Смирнов*
28	03.11	«Динамо» *Мн*	0:1		10000	– *Словак-пен*
29	18.11	«Спартак»	1:1		18000	В.Кузнецов – *Минаев*
30	22.11	«Динамо» *К*		3:3	50000	Куксов, Семенов, В.Онищенко – *Блохин, Колотов-2*

football.lg.ua

ЗВЕЗДЫ ЛУГАНСКОГО ФУТБОЛА

ЮРИЙ НИКОЛАЕВИЧ ВАСЕНИН

Родился 2 октября 1948 года в Черняховске. Воспитанник группы подготовки калининградской «Балтики». Мастер спорта СССР. Чемпион СССР 1972 года. Финалист Кубка

СССР 1974 и 1975 годов. Амплуа – левый полузащитник. Выступал за команды «Балтика» Калининград (1966-1967, 1977-1978), «Динамо» Ставрополь (1968), СКА Ростов-на-Дону (1969). В составе «Зари» выступал с 1970 по 1976 год. Провел 153 матча, забил 10 мячей. В Кубке СССР провел 25 матчей, забил 3 мяча. В составе сборной СССР провел 9 матчей. Являлся бесспорным мотором команды 70-х. Хозяйничал полностью на левом краю. Отличался большой самоотдачей, владел хорошим мощным ударом. Тренер – «Балтика» (Калининград) – 1979 год, главный тренер – «Балтика» (Калининград) – 1991-1992 (май) гг., тренер ДЮСШ «Балтика» с 1980 по 1992 год, тренер в группах подготовки при ФК «Балтика-2» – с сентября 1999 года.

В борьбе капитан «Зари-72» Александр Журавлев

ИТОГОВАЯ ТАБЛИЦА
Чемпионат СССР 1972 года
Высшая лига

М	КОМАНДЫ	1	2	3	4	5	6	7	8	9	10	11	12	13	14	15	16	В	Н	П	Мячи	О
1	«ЗАРЯ» *Ври*		3:0	2:2	4:0	1:0	3:0	2:1	0:1	1:1	2:0	3:1 1:1	1:1	2:1	4:1	1:1	3:0	15	10	5	52-30	40
2	«Динамо» *Киев*	3:3		1:1	2:2	2:0	2:1	1:1	4:2	0:0	0:1	4:1	3:2	1:0	1:0	1:0	6:1	12	11	7	52-38	35
3	«Динамо» *Тбилиси*	2:1	1:1		2:1	0:0	3:0	1:0	2:0	2:2	1:0	2:0	4:1	0:0	5:1	0:0	1:0	12	11	7	41-34	35
4	«Арарат» *Ереван*	1:2	1:1	2:0		2:0	2:3	4:2	2:1	5:0	0:0	1:1	0:1	1:1	2:0	0:1	4:2	12	10	8	38-29	34
5	ЦСКА *Москва*	2:1	3:2	3:2	0:1		2:0	2:1	0:3	1:0	0:0	1:0	1:0	3:1	3:1	3:2	1:0	15	4	11	37-33	34
6	«Днепр» *Дн*	1:2	2:2	2:1	0:0	2:1		3:3	1:0	2:1	1:1	1:0	1:0	4:0	0:0	1:0	5:0	12	10	8	37-37	34
7	«Зенит» *Ленинград*	0:0	2:2	5:0	2:0	1:1	2:2		0:2	0:1	1:0	0:0	2:0	1:1	0:1	3:1	3:1	11	11	8	44-30	33
8	«Динамо» *Минск*	0:0	2:1	1:0	1:1	2:1	0:0	2:0		0:2	0:3	2:1	1:1	1:1	0:0	2:2	1:1	10	11	9	27-28	31
9	«Торпедо» *Москва*	2:4	1:0	0:3	0:0	2:1	1:1	0:0	1:0		1:4	2:1	0:2	2:1	0:0	0:1	3:0	11	9	10	31-33	31
10	«Динамо» *Москва*	0:1	2:1	1:1	0:1	1:0	3:0	1:4	0:1	1:4		1:4	2:0	1:1	3:2	1:1	2:1	12	6	12	39-35	30
11	«Спартак» *Москва*		1:1	5:0	0:1	1:0	1:1	1:2	2:0	0:0	1:0		0:0	0:0	1:3	2:0	0:0	8	10	12	29-30	26
12	СКА *Ростов-на-Дону*	3:1	0:2	0:0	1:1	1:2	4:0	0:0	0:0	1:0	0:3	0:1		1:1	3:1	1:1	1:1	8	10	12	31-35	26
13	«Кайрат» *Алма-Ата*	0:1	1:1	0:2	0:1	0:1	2:0	0:0	0:0	1:1	2:0	1:0	1:2		1:1	3:0	1:0	6	14	10	23-27	26
14	«Карпаты» *Львов*	2:2	2:3	0:0	1:0	1:3	0:1	0:1	0:0	0:3	1:0	1:0	1:0	0:0		3:1	2:0	8	8	14	27-43	24
15	«Локомотив» *Москва*	0:0	1:0	2:2	0:1	2:1	0:0	1:6	1:2	0:1	1:3	1:2	2:4	0:2	4:1		1:0	6	9	15	29-48	21
16	«Нефтчи» *Баку*	3:1	1:4	3:1	1:1	1:1	1:2	0:1	1:0	1:0	2:5	1:1	2:1	0:0	2:1	2:2		6	8	16	28-55	20

footballfacts.ru

«ЗАРЯ» 1972 г.

						04				05					06				07				08		09			10					11		
						4	8	15	24	3	7	16	20	29	3	11	20	23	14	20	24	28	1	9	18	22	26	1	6	10	21	29	3	18	22
						35	37	24	18	33	40	36	40	18	35	13	35	37	26	28	80	44	37	40	40	40	40	10	37	32	32	40	10	18	50
						Дин К	Спарт	Дин М	Локо М	ЦСКА	Зенит	Арарат	Дин Тб	Нефтчи	СКА Р	Кайрат	Днепр	Карп	Торп М	ЦСКА	Зенит	Дин Мн	Нефтчи	Локо М	Арарат	Дин Тб	Дин М	СКА Р	Кайрат	Карп	Днепр	Торп М	Дин Мн	Спарт	Дин К
						3-0	3-1	1:0	0:0	1-0	2-1	2:1	1:2	1:3	1-1	1:0	3-0	4-1	4:2	1:2	0:0	0:0	3-0	1-1	4-0	2-2	2-0	1:3	2-1	2:2	2:1	1-1	0-1	1-1	3:3
1	Ткаченко А.	в	1947	19	-15										1	1	1	1			1	1	1	1	1	1	1	1	1	1	1	1	$\underline{1}_{1}$	1_{1}	1_{1}
2	Форкаш М.	в	1948	15	-15	1	1	1	1	1	1	1	1	1			$\underline{1}$		1	1													1	$\underline{1}$	$\underline{1}_{2}$
3	Абрамов Вл.	з	1949	23		2	2	2	2						2	6	2	2	$\underline{2}$	2		4	4	4	4	4	4		4	2	4	4	4	2	2
4	Белоусов Вл.	н	1947	4		$\underline{11}$															$\underline{11}$		8	$\underline{8}$											
5	Васенин Ю.	п	1948	27	3			$\underline{5}$		5	5	5^{1}	5	5	5	5	5	5	5	5	5	5	5^{1}	5	5	5^{1}	5	5	5	5	5	5	5	5	5
6	Елисеев Ю.	н	1949	23	9	9^{1}	9^{2}	9	9	9	9	9	9	9	9	9^{1}	9	9^{1}	9^{1}	9^{1}	9	9	9^{1}	9	9^{1}							$\underline{9}$		9	$\underline{9}$
7	Журавлев А.	з	1945	28	3	6^{1}	6	6	6	6	6	6	6	6	6		6	6^{1}	6	6	6	6	6	6	6^{1}	6	6		6	6	6	6	6	6	6
8	Извеков Вяч.	н	1947	7		$\underline{3}$	$\underline{3}$		$\underline{3}$			$\underline{10}$				$\underline{10}$														$\underline{5}$		$\underline{6}$			
9	Колесниченко В.	п	1951	3																								6						3	3
10	Конвй В.	н	1948	10			$\underline{11}$									$\underline{11}$	11	11		$\underline{10}$			$\underline{10}$					$\underline{6}$		8	$\underline{8}$		$\underline{8}$		
11	Кузнецов Вик.	п	1949	30	7	7	7	7	7	7	7^{1}	7	7^{1}	7	7	7	7	7	7	7	7	7	7	7	7^{1}	7	7^{1}	7	7	7	7^{1}	7^{1}	7	7^{1}	7
12	Кузнецов С.	з	1950	26	2	5	5	5	5	2	2	2	2			2	10^{2}	10	2	$\underline{7}$	2	2	2	2	2	2	2	2	2		2	2	2	4	
13	Куксов Ан.	п	1949	25	7					$\underline{7}$	$\underline{10}$	$\underline{7}$		8	10	10	$\underline{2}$	$\underline{2}$	10^{1}	10	10	10	10^{1}	10	10	10	10	10^{1}	10^{2}	10^{1}	10	10	10	10	10^{1}
14	Малыгин Вл.	з	1948	28		3	3	3	3	3	3	3	3	3	3	3	3	3	3	3	3	3	3	3	3	3	3	3	3	3	3	3	3		
15	Морозов С.	н	1950	15		10	10	10	10	10	10	10	10	10	$\underline{10}$			$\underline{11}$			$\underline{7}$						$\underline{11}$		$\underline{11}$	$\underline{9}$					
16	Онищенко Вл.	н	1949	27	10	11	11^{1}	11^{1}	11	11^{1}	11	11	11	11	11^{1}				11^{2}	11	11	11	11	11^{1}	11	11^{1}	11	11	11	11^{1}	11	11	11	11	11^{1}
17	Пинчук Н.	з	1946	24		4	4	4	4	4	4	4	4	4	4	4	4	4	4	4	4				$\underline{6}$	$\underline{2}$	$\underline{3}$	4	$\underline{6}$	4	$\underline{2}$				4
18	Семенов Вяч.	п	1947	27	7	8^{1}	8	8	8	8	8	8^{1}	8		8	8	8^{1}	8^{2}	8	8	8	8		8	8^{1}	8	8	8	8		8	8	8	8	8^{1}
19	Старков Вл.	н	1949	15	3									10^{1}	$\underline{9}$	11								$\underline{7}$	$\underline{9}$	9	9^{1}	9	9	9	9^{1}	9	9	$\underline{9}$	9
20	Шульженко Ан.	з	1945	3									$\underline{2}$	2									$\underline{2}$												
	Лохов М.																																		

1973 ГОД

Мало чем порадовал любителей футбола Луганска этот сезон. Их любимая команда «Заря» листок за листком роняла по пути свои чемпионские «лавры». Иного и нельзя было ожидать при таком сверхскромном результате выступлений чемпиона. Сухой и беспристрастный язык футбольных таблиц способен поведать нам печальную повесть о том, как у гордого чемпионского имени появилась обидная приставка «экс». Нелегко было удержать чемпионское звание команде. Главной потерей стал, несомненно, уход главного тренера команды Германа Семеновича Зонина. В киевское «Динамо» возвратился стержневой игрок команды Вячеслав Семенов. Неудачно сложилось начало для наших земляков — три поражения подряд (подвело новшество — отмена ничьих, вместо которых пробивались послематчевые пенальти). Но к концу первого круга «Заря», одержав подряд пять побед, все же смогла наладить свою игру и догнала лидера — ереванский «Арарат». «Заря» как бы вырвалась на простор и сбросила с себя тягостный психологический груз, который угнетал чемпиона, занимавшего неподобающее ему место в таблице. Но, увы... На большее наших земляков не хватило. Если бы удачно сложился последний матч в Алма-Ате, то «Заря» могла закончить сезон на четвертом месте и получить путевку на турнир Кубка УЕФА. Но пришлось довольствоваться лишь седьмым местом в итоговой таблице.

Вот что тогда, в частности, сказали представители ворошиловградского клуба. Валерий Завенович Галустов, начальник команды: «...не на всех чемпионство подействовало одинаково. Подготовились-то к сезону хорошо, но в игре у некоторых появился холодок: чуть-чуть поберегся, чуть-чуть не добежал. А ведь с нами сейчас играют не так, как в прошлом году. Помните, как мы тогда провели первый матч с киевлянами? Теперь с нами все так играют».

Всеволод Константинович Блинков, старший тренер: «В прошлом году достаточно было увидеть ворошиловградцев на поле хоть раз, чтобы сделать вывод: им приносил успех отличный волевой настрой. Этот психологический фон позволял игрокам проявлять в полной мере свое технико-тактическое мастерство. Команда играла просто и надежно, не претендуя на особую красоту. Теперь же, в ранге чемпионов, игроки, естественно, захотели сделать шаг вперед, играть не только рационально, но и зрелищно, привлекательно.

football.lg.ua

Желание, безусловно, похвальное. Однако на каком-то этапе оно вступило в противоречие с возможностями игроков...».

Николай Пинчук, игрок «Зари»: «Не было настоящего «аппетита» к борьбе, страстного желания выиграть каждый мяч и каждый метр поля, а без этого срыв был неминуем.»

Так же в каком-то роде сказалось на игре луганчан отсутствие рядом покровителя команды многих лет, главы Луганского края. Сгустились тучи над головой Владимира Васильевича Шевченко. Нашумевшее «луганское дело», когда за присвоенные государственные средства в области было отдано под суд около 300 человек, стало концом карьеры Владимира Васильевича. Поговаривали даже, что была месть Владимира Щербицкого за то, что «провинциальные выскочки» посмели обойти его любимое «Динамо». Впрочем, как бы то ни было, оставшись без мецената, «Заря» стала постепенно угасать.

ИТОГОВАЯ ТАБЛИЦА
Чемпионат СССР 1973 года
Высшая лига

М	КОМАНДЫ	И	В	Н	П	Мячи	О
1	**«Арарат»** *Ереван*	30	18	3+4	5	52-26	39
2	**«Динамо»** *Киев*	30	16	4+4	6	44-23	36
3	**«Динамо»** *Москва*	30	13	7+3	7	43-30	33
4	**«Спартак»** *Москва*	30	14	3+5	8	37-28	31
5	**«Динамо»** *Тбилиси*	30	13	5+2	10	42-33	31
6	**«Шахтер»** *Донецк*	30	14	3+4	9	32-26	31
7	**«ЗАРЯ»** *Ворошиловград*	30	14	1+5	10	38-26	29
8	**«Днепр»** *Днепропетровск*	30	9	8+1	12	36-40	26
9	**«Кайрат»** *Алма-Ата*	30	8	10+1	11	25-37	26
10	**ЦСКА** *Москва*	30	10	5+4	11	33-36	25
11	**«Зенит»** *Ленинград*	30	9	3+9	9	33-35	21
12	**«Пахтакор»** *Ташкент*	30	9	2+4	15	37-44	20
13	**«Торпедо»** *Москва*	30	9	1+7	13	28-37	19
14	**«Карпаты»** *Львов*	30	8	3+3	16	28-48	19
15	**«Динамо»** *Минск*	30	7	3+6	14	21-36	17
16	**СКА** *Ростов-на-Дону*	30	3	5+4	18	19-43	11

football.lg.ua

«ЗАРЯ»
1973 год

Итоговое положение: 30 + 14 = 6 – 10 , 38 – 26, 34
30 + 15 = 0 – 15 , 56 – 48, 30
Свое поле: 15 + 9 = 3 – 3 , 20 – 8, 21
15 + 10 = 0 – 5 , 30 – 18, 20
Чужое поле: 15 + 5 = 3 – 7 , 18 – 18, 13
15 + 5 = 0 – 10 , 26 – 30, 10
Лучший бомбардир – В.Кузнецов – 9 мячей.
Капитан команды – А.Журавлев.
Посещаемость: всего – 835 500 (средняя – 27 850).
Нарушения: предупреждения – 12
Удаления – 2 (С.Морозов, А.Журавлев).
Пенальти: свои – 2 (2), чужие – 3 (2).

№	Дата	Соперник	Дома	Выезд	Зрители	Голы «Зари» – *соперников*
		Первый круг				
1	07.04	«Динамо» *Тб*		1:1(2:4)	35000	В.Кузнецов – *Мачаидзе*
Пенальти забили: Вл.Абрамов, В.Кузнецов – *Хурцилава, Челидзе, Киппиани, Эбралидзе*						
Не забили: Елисеев, А.Журавлев, Куксов – *Дзодзуашвили*						
2	14.04	«Арарат»		1:1(3:4)	70000	Елисеев – *Андриасян-пен*
Пен.(+): Морозов, В.Онищенко, Н.Пинчук – *Коваленко, Андриасян, Иштоян, Заназанян*						
Пен. (-): А.Журавлев, В.Кузнецов, С.Кузнецов – *Абрамян, Н.Петросян.*						
3	22.04	«Днепр» *Дп*	0:0(3:4)		37000	
Пен.(+): Морозов, В.Онищенко, Ткаченко – *Шнейдерман, Гринько, Федоренко, Богданов.*						
Пен (-): Вл.Абрамов, Старков – *Поркуян.*						
4	28.04	«Карпаты»		2:0	18000	В.Кузнецов-2
5	02.05	«Динамо» *Мн*	0:2		30000	– *Григорьев-2*
6	06.05	«Спартак»		2:0	27000	В.Кузнецов, Старков

football.lg.ua

7	16.05	СКА *Р*		0:1	17500	– *Еськов*
8	19.05	«Динамо» *К*	1:0		28000	Белоусов
9	29.05	«Шахтер» *Д*	2:1		28000	В.Онищенко, Морозов – *Васин*
10	02.06	«Торпедо» *М*		3:0	30000	В.Онищенко, Куксов, В.Кузнецов
11	13.06	«Пахтакор»	3:1		27000	В.Кузнецов, Морозов, В.Онищенко – *Абдурахмов*
12	17.06	«Кайрат»	1:0		27000	Копий
13	24.06	«Зенит»	0:0(2:4)		31000	

Пен.(+): Морозов, Н.Пинчук – *Садырин, Трембач, Кох, А.Зинченко.*

Пен.(-): Белоусов, А.Журавлев, Форкаш – *Гончаров.*

14	30.06	ЦСКА		0:1	18000	– *Дорофеев*
15	08.07	«Динамо» *М*		1:2	27000	В.Кузнецов – *Пудышев, Долбоносов*
		Второй круг				
16	15.07	«Карпаты»	4:1		25000	Белоусов, Елисеев, В.Кузнецов, Куксов – *Броварский*
17	22.07	«Динамо» *К*		0:1	45000	– *Блохин*
18	29.07	«Шахтер» *Д*		1:3	29000	В.Кузнецов-пен – *Васин, Старухин, Коньков-пен*
19	08.08	«Спартак»	2:0		27000	Шакун, Н.Пинчук
20	12.08	«Динамо» *М*	0:1		23000	– *Кожемякин*
21	26.08	«Динамо» *Тб*	3:0		26000	А.Журавлев-пен, Морозов, В.Онищенко
22	01.09	«Динамо» *Мн*		2:1	24000	Морозов, В.Онищенко – *Курнев*
23	08.09	«Арарат»	0:1		37000	– *Н.Петросян*
24	15.09	«Торпедо» *М*	0:0(5:2)		25000	

Пен.(+):В.Кузнецов, Куксов, Морозов, В.Онищенко, Н.Пинчук – *Соловьев, Юрин.*

Пен.(-): *Никонов, Янец, Краснов.*

football.lg.ua

25	29.09	СКА *Р*	3:1	23000	**А.Журавлев, Елисеев-2** – *Могильный*
26	07.10	«Зенит»	2:3	15000	**В.Онищенко, Елисеев** – *А.Зинченко-2, Николаев*
27	14.10	ЦСКА	1:0	26000	**Куксов**
28	20.10	«Днепр» *Дп*	0:2	12000	– *Романюк, Гринько*
29	28.10	«Пахтакор»	2:1	28000	**В.Онищенко, Морозов** – *В.И.Федоров*
30	01.11	«Кайрат»	1:1(3:4)	20000	**Куксов** – *Пиуновский*

Пен.(+): Вл.Абрамов, Н.Пинчук, Ткаченко – *Байшаков, Алтухов, Пиуновский, Круглыхин*

Пен.(-): В.Кузнецов, Куксов, В.Малыгин – *Ионкин, Маркин.*

Мячи (38) забивали: В.Кузнецов – 9 (2+7), В.Онищенко – 7 (3+4), Елисеев – 5 (3+2), Морозов – 5 (3+2), Куксов – 4 (2+2), А.Журавлев – 2 (2+0), Белоусов – 2 (2+0), Старков – 1 (0+1), Копий – 1 (0+1), Ан.Шакун – 1 (1+0), Н.Пинчук – 1 (1+0).

В составе «Зари» (23) выступали: В.Малыгин – 29, А.Куксов – 28, А.Журавлев – 27, В.Кузнецов, Н.Пинчук по 26, Ю.Васенин, В.Белоусов по 25, С.Морозов, Вл.Абрамов по 24, А.Ткаченко – 24 (21 пр), С.Кузнецов – 23, В.Онищенко – 20, Ю.Елисеев – 17, А.Попов – 12, В.Копий – 9, М.Форкаш – 6 (5 пр), Вик.Абрамов – 6, В.Старков, Ан.Шакун по 5, А.Павлов, В.Колесниченко по 4, А.Шульженко, А.Игнатенко по 1.

Старший тренер – В.К. Блинков. Начальник команды – В.З. Галустов. Тренер – В.П. Глухарев.

football.lg.ua

МАТЧ № 600

ЮБИЛЕЙНЫЕ МАТЧИ

«ЗАРЯ» – «Торпедо» Москва – 0:0. Пенальти 5:2

15 сентября 1973 года. Ворошиловград. Стадион «Авангард». 25 000 зрителей.

Судьи: В.Самолазов, В.Мовчан (оба – Ростов-на-Дону), А.Васильев (Харьков).

«ЗАРЯ»: Ткаченко, Н.Пинчук, В.Малыгин, С.Кузнецов, Васенин, А.Журавлев (к, Вл.Абрамов, 64), Вик.Вас. Кузнецов, Белоусов, Ан.Шакун (С.Морозов, 46), Куксов, В.Онищенко.

«Торпедо»: Ракитский, В.И.Краснов, Пахомов, Бутурлакин, Янец, Забиняк, Фетисов, Никонов, А.Соловьев, Юрин, Ю.М.Смирнов (А.Дегтярев, 62).

Серия пенальти: Пинчук, Морозов, Онищенко, Куксов, В.Кузнецов, Соловьев, Юрин, Никонов, Янец, Краснов.

Луганская команда после золотого чемпионского сезона выступала не совсем так, как хотели многие болельщики. И в этом матче после 90 минут игрового времени ни одна из атак не принесла результат. Исход встречи решили послематчевые пенальти. В этот раз точнее оказались луганские футболисты, все пять ударов достигли цели. Пенальти реализовали: Н.Пинчук, С.Морозов, В.Онищенко, Куксов, Вик.Вас. Кузнецов.

С мячом защитник Николай Пинчук

ИТОГОВАЯ ТАБЛИЦА
Чемпионат СССР 1973 года
Высшая лига

М	КОМАНДЫ	1	2	3	4	5	6	7	8	9	10	11	12	13	14	15	16	В	Н	П	Мячи	О
1	«Арарат» *Ереван*		3:1	1:1	3:1	3:0	3:0	1:1	1:0	4:0	1:0	3:2	4:0	1:3	3:0	2:1	2:2	18	3+4	5	52-26	39
2	«Динамо» *Киев*	3:1		3:0	1:1	2:1	2:1	1:0	5:2	3:1	1:0	2:0	3:0	0:0	1:0	4:0	1:1	16	4+4	6	44-23	36
3	«Динамо» *Москва*	0:1	2:2		0:0	4:1	2:0	2:1	1:0	1:1	3:0	1:1	1:1	1:1	2:0	1:1	2:0	13	7+3	7	43-30	33
4	«Спартак» *Москва*	2:2	2:1	1:0		3:1	0:0	0:2	3:1	1:0	2:1	2:0	4:0	1:1	1:0	2:0	1:0	14	3+5	8	37-28	31
5	«Динамо» *Тбилиси*	0:0	0:1	0:3	1:0		0:0	1:1	2:0	3:0	3:1	1:1	4:0	4:2	3:0	4:0	2:0	13	5+2	10	42-33	31
6	«Шахтер» *Донецк*	0:0	0:2	1:1	2:1	0:1		3:1	2:1	0:0	4:1	3:1	1:0	2:0	3:1	1:0	3:0	14	3+4	9	32-26	31
7	«ЗАРЯ» *Врн*	0:1	1:0	0:1	2:0	3:0	2:1		0:0	1:0	1:0	0:0	3:1	0:0	4:1	0:2	3:1	14	1+5	10	38-26	29
8	«Днепр» *Дн*	1:1	1:0	2:3	0:1	0:0	2:1	2:0		2:0	4:1	3:1	1:1	2:0	1:1	1:0	2:0	9	8+1	12	36-40	26
9	«Кайрат» *Алма-Ата*	1:4	0:0	1:0	1:2	1:0	2:0	1:1	2:2		1:1	0:0	1:1	1:1	2:1	1:0	0:0	8	10+1	11	25-37	26
10	ЦСКА *Москва*	0:1	3:0	1:1	2:2	1:1	0:1	1:0	0:0	1:0		0:0	3:0	3:2	1:0	3:2	3:1	10	5+4	11	33-36	25
11	«Зенит» *Ленинград*	1:0	2:1	2:3	0:0	1:0	3:0	3:2	0:0	1:1	1:2		0:0	3:1	3:0	1:1	3:0	9	3+9	9	33-35	21
12	«Пахтакор» *Ташкент*	2:3	0:1	2:0	1:0	2:2	0:1	1:2	4:1	4:1	1:0	5:0		1:2	3:1	4:0	0:1	9	2+4	15	37-44	20
13	«Торпедо» *Москва*	0:1	0:2	1:0	2:0	1:0	0:1	0:3	3:1	1:3	2:2	0:1	1:0		1:1	1:1	1:0	9	1+7	13	28-37	19
14	«Карпаты» *Львов*	3:0	0:0	3:5	3:2	1:3	0:1	0:2	3:2	0:1	0:0	2:2	2:1	1:0		1:0	1:0	8	3+3	16	28-48	19
15	«Динамо» *Минск*	1:0	0:0	2:1	0:1	0:1	0:0	1:2	2:0	1:0	1:1	0:0	0:1	1:0	1:1		1:1	7	3+6	14	21-36	17
16	СКА *Ростов-на-Дону*	0:2	1:1	0:1	1:1	2:3	0:0	1:0	2:2	1:2	0:1	2:0	1:1	0:1	0:1	1:2		3	5+4	18	19-43	11

footballfacts.ru

«ЗАРЯ» 1973 г.

						04				05					06					07				08			09				10				11
						7	14	22	28	2	6	16	19	29	2	13	17	24	30	8	15	22	29	8	12	26	1	8	15	29	7	14	20	28	1
						35	70	37	18	30	27	17	28	28	30	27	27	31	18	27	25	45	29	27	23	26	24	37	25	23	15	26	12	28	20
						Дин Тб	Арарат	Днепр	Карпаты	Дин Мн	Спар М	СКА Р	Дин К	Шахтер	Торп М	Пахтак	Кайрат	Зенит	ЦСКА	Дин М	Карпаты	Дин К	Шахтер	Спар М	Дин М	Дин Тб	Дин Мн	Арарат	Торп М	СКА Р	Зенит	ЦСКА	Днепр	Пахтак	Кайрат
						1:1	1:1	0-0	2:0	0-2	2:0	0:1	1-0	2-1	3:0	3-1	1-0	0-0	0:1	1:2	4-1	0:1	1:3	2-0	0-1	3-0	2:1	0-1	0-0	3-1	2:3	1-0	0:2	2:1	1:1
						2:4	3:4	3:4										2:4											5:2						3:4
1	Ткаченко А.	в	1947	24	-21	1	1	1	1	1	1	1	1	1	1	1					1	1	1	1	1	1	1	1	1	1	1			1	1
2	Форкаш М.	в	1948	6	-5												1	1	1	1												1	1		
3	Абрамов Вл.	з	1949	24		4	2	4	4	4	4	4	4	4		4	4	4	4	4			4	4	4				6	5	4	4	4	3	4
4	Абрамов Вк.	з	1954	6																										6	2	2	4	4	6
5	Белоусов Вл.	н	1947	25	2	8	8	8	8			8	8[1]	8	8	8	8	8	8	8	8[1]	8	8	8	8		9	8	8	8		11		8	11
6	Васенин Ю.	п	1948	25		5	5	5	5	5	5	5	5	5	5	5		5	5	5	5	5	5	5	5	5		5	5		5	5	5		
7	Елисеев Ю.	н	1949	17	5	9	9[1]	9	9	9	9						9				9[1]	9					8	9		9[2]	9[1]	9	9	9	9
8	Журавлев А.	з	1945	27	2	6	6	6	6	6			6	6	6	6	6	6	6	6	6	6	6	6	6	6[1]	6	6	6	6[1]	6	6	6	6	
9	Игнатенко А.	з	1951	1																															5
10	Колесниченко В.	з	1951	4									4		2	9	4																		
11	Копий В.	н	1948	9	1								11		9	9	11[1]	11		9		9	11									11			
12	Кузнецов Вк.	п	1949	26	9	7[1]	7	7	7[2]	7	7[1]	7	7	7	7[1]	7[1]	7	7	7	7[1]	7[1]	7	7[1]			7	7	7	7	7			7	7	7
13	Кузнецов С.	з	1950	23			2	2		6	6	6	9	9	4		5	9	9		2	4	9	10	10	4	4	4	4	4	7			2	
14	Куксов Ан.	п	1949	28	4	10	10	10	10	10	10	10	10	10	10[1]	10	10	10	10	10	10[1]	10	10			10	10	10	10	10	10	10[1]	10	10	10[1]
15	Малыгин Вл.	з	1948	29		3	3	3	3	3	3	3	3	3	3	3	3	3	3	3	3	3	3	3	3	3	3	3	3	3	3	3	3		3
16	Морозов С.	н	1950	25	5		8	8	11	8	8	8	7	11[1]	11	7[1]	9	11		11	11	11		7	7	5[1]	5[1]		9	11	5	7	11	5[1]	
17	Онищенко Вл.	н	1949	20	7	11	11	11		11	11	11		11[1]	11[1]	11[1]			11	11				11	11	11[1]	11[1]	11	11		11[1]			11[1]	11
18	Павлов Ан.	з	1953	4											9						11			10	7										
19	Пинчук Н.	з	1946	26	1	2	4		2	2	2	2	2	2		2	2	2	2	2	4	2	2	2[1]	2	2	2	2	2	2	2		2		2
20	Попов А.	п	1948	12														11			9				8	8	8	8		10	8	8	8	8	8
21	Старков Вл.	н	1949	5	1			5	8		9[1]	9							8																
22	Шакун Ан.	н	1948	5	1																			9[1]	9	9	9		9						
23	Шульженко Ан.	з	1945	1					11																										

1974 ГОД

Неудачным выдался для нашей команды этот сезон. Лишь благодаря лучшей разнице забитых и пропущенных мячей ей удалось сохранить место в высшей лиге. Проанализировав итоги выступлений луганской команды, специалисты и спортивные журналисты пришли к выводу, что причиной неудач «Зари» в чемпионате явилась недостаточно серьезная подготовка коллектива к участию в первенстве страны. Когда турнирное положение команды стало критическим (первый круг луганский коллектив закончил на унизительном последнем месте), в руководстве «Зари» пришлось произвести непредвиденные замены. Новым главным тренером команды стал Евгений Владимирович Пестов. Надо отметить, что он помог команде преодолеть растерянность и отстоять право на выступления в лиге сильнейших. Неудачи объясняются также кадровыми потерями. Из «Зари» в киевское «Динамо» вернулся забивной форвард Владимир Онищенко. И хотя в команде появились молодые игроки, подающие большие надежды, Сергей Андреев и Виктор Стульчин, заменить Онищенко им было еще не под силу. Перешел в московское ЦСКА другой форвард Сергей Морозов. Усилия «Зари», которая во втором круге наверстывала упущенное, выглядят особенно впечатляюще на фоне общей отчаянно обострившейся к концу чемпионата борьбы за «выживание». Достаточно сказать, что всего за три тура до его окончания почти половине всего количества команд все еще угрожала перспектива покинуть высшую лигу, а ведь большинство из них «дошли до жизни такой», не имея на то никаких серьезных оправданий. Впрочем, верно говорится, что с экс-чемпионов спрос особый. В коллективе действительно были серьезные недоработки и упущения. Прежде всего уровень атлетической и тактико-технической подготовки во многом уступал тому эталону, которого клуб достиг накануне сезона 1972 года. Морально-волевой настрой команды в целом тоже оставлял желать лучшего.

football.lg.ua

В отличие от выступления в чемпионате, участие «Зари» в Кубке СССР, несомненно, следует признать успешным. В первенстве дела команды были удручающими, а в Кубке она одолевала одного соперника за другим и дошла до финала. 10 августа на стадионе имени В.И.Ленина в столичных Лужниках луганская команда достойно противостояла грозному коллективу киевских динамовцев

и, по свидетельству прессы и специалистов, имела над ними в основное время подавляющее преимущество, которое не закончилось, впрочем, взятием ворот – 0:0. По известным уже причинам: из-за слабой физической подготовки к сезону, силы «Зари» в дополнительное время иссякли, и она проиграла со счетом – 0:3.

ИТОГОВАЯ ТАБЛИЦА
Чемпионат СССР 1974 года
Высшая лига

М	КОМАНДЫ	И	В	Н	П	Мячи	О
1	**«Динамо»** *Киев*	30	14	12	4	49-24	40
2	**«Спартак»** *Москва*	30	15	9	6	41-23	39
3	**«Черноморец»** *Одесса*	30	12	11	7	35-31	35
4	**«Торпедо»** *Москва*	30	13	7	10	35-28	33
5	**«Арарат»** *Ереван*	30	11	10	9	37-28	32
6	**«Динамо»** *Москва*	30	10	11	9	42-33	31
7	**«Зенит»** *Ленинград*	30	8	15	7	36-41	31
8	**«Пахтакор»** *Ташкент*	30	10	10	10	45-44	30
9	**«Динамо»** *Тбилиси*	30	8	14	8	29-34	30
10	**«Днепр»** *Днепропетровск*	30	9	11	10	31-39	29
11	**«Карпаты»** *Львов*	30	8	12	10	33-33	28
12	**«Шахтер»** *Донецк*	30	8	12	10	31-35	28
13	**ЦСКА** *Москва*	30	7	12	11	28-33	26
14	**«ЗАРЯ»** *Ворошиловград*	30	8	10	12	32-41	26
15	**«Кайрат»** *Алма-Ата*	30	8	10	12	37-47	26
16	**«Нистру»** *Кишинев*	30	4	8	18	32-59	16

football.lg.ua

«ЗАРЯ»
1974 год

Итоговое положение: 30 + 8 = 10 – 12 , 32 – 41, 26
Свое поле: 15 + 6 = 6 – 3 , 16 – 9, 18
Чужое поле: 15 + 2 = 4 – 9 , 16 – 32, 8
Лучший бомбардир – А.Куксов – 8 мячей.
Капитан команды – А.Журавлев.
Посещаемость: всего – 558 000 (средняя – 18 600).

Нарушения: предупреждений – 3
Удаления – 2 (Н.Пинчук, В.Белоусов).
Пенальти: свои – 2 (1), чужие – 5 (4).

№	Дата	Соперник	Дома	Выезд	Зрители	Голы «Зари» – *соперников*
			Первый круг			
1	12.04	«Динамо» *К*	1:1		40000	Белоусов – *Буряк*
2	21.04	«Спартак»	0:1		23000	– *Пискарев*
3	27.04	«Шахтер» *Д*		0:0(3:3)	26000	
Пен.(+): С.Кузнецов, Вл.Абрамов, Журавлев – *Старухин, Губич, Дудинский.*						
Пен.(-): Форкаш, В.Кузнецов – *Соколовский, Горбунов.*						
4	02.05	«Нистру»	1:1		9000	Васенин – *Пиуновский*
5	09.05	«Кайрат»		1:2	22000	Васенин – *Маркин, Чеботарев*
6	14.05	«Пахтакор»		2:4	25000	В.Кузнецов, Васенин –*Анпен, Хадзипанагис, Исаков, Федоров*
7	23.05	«Днепр» *Дп*	1:1		15000	А.Журавлев-пен – *Соловьев*
8	31.05	«Карпаты»	2:0		15000	Белоусов, Стульчин
9	10.06	ЦСКА		3:1	16000	Белоусов, Куксов-2 – *Козловских*
10	18.06	«Зенит»	0:1		27000	– *Николаев*
11	25.06	«Арарат»		2:4	27000	Шилин, Стульчин – *Ишпоян-2 (1-пен), Казарян, Маркаров*
12	01.07	«Динамо» *М*	1:2		13000	Елисеев – *Павленко, Байдачный*
13	09.07	«Черноморец»		1:2	30000	Елисеев – *В.Макаров-2(1-пен)*
14	15.07	«Торпедо» *М*		1:2	20000	Куксов – *Никонов-2*
15	26.07	«Динамо» *Тб*	2:1		10000	Белоусов, С.Кузнецов – *Г.Нодия-пен*
			Второй круг			
16	31.07	«Карпаты»		0:0	8000	
17	06.08	«Спартак»		2:2	18000	В.Кузнецов, Куксов –*Логофет, Ольшанский*
18	14.08	«Днепр» *Дп*		2:0	5000	Куксов-2

football.lg.ua

19	25.08	«Черноморец»	0:0		17000	
20	03.09	«Динамо» *К*		0:5	60000	– *Буряк, Блохин-3, В.Онищенко*
21	08.09	«Динамо» *М*		0:5	26000	– *Козлов-2, Павленко-3*
22	16.09	«Кайрат»	1:0		11000	Стульчин
23	22.09	«Пахтакор»	1:1		12000	Елисеев – *Федоров*
24	06.10	«Нистру»		0:0	12000	
25	13.10	«Шахтер» *Д*	2:0		12000	Куксов, Васенин
26	18.10	«Арарат»	1:0		18000	В.Кузнецов
27	03.11	«Зенит»		0:2	5000	– *Стрепетов-2*
28	10.11	«Торпедо» *М*	3:0		12000	Куксов, Елисеев-2
29	17.11	ЦСКА	0:0		14000	
30	21.11	«Динамо» *Тб*		2:3	10000	Елисеев, Андреев – *М.Мачаидзе-2, Г.Нодия*

Мячи (32) забивали: Куксов – 8 (2+6), Елисеев – 6 (4+2), Белоусов – 4 (3+1), Васенин -4 (2+2), Стульчин – 3 (2+1), В.Кузнецов – 3 (1+2), А.Журавлев – 1 (1+0), Шилин – 1 (0+1), Андреев – 1 (0+1), С.Кузнецов – 1 (1+0).

В составе «Зари» (19) выступали: Ю.Васенин – 30, А.Куксов, В.Малыгин по 29, В.Кузнецов, С.Кузнецов по 28, В.Белоусов – 27, Ю.Елисеев, Вл.Абрамов по 26, Н.Пинчук – 24, М.Форкаш – 23 (28 пр), А.Журавлев – 23, В.Стульчин – 18, С.Андреев, Г.Шилин по 16, Ан.Шакун – 12, А.Ткаченко – 7 (13 пр), А.Павлов, В.Григорьев по 4, Л.Клюев – 1 (0 пр).

Старший тренер – В.К. Блинков (с середины сезона – Е.В. Пестов). Начальник команды – В.З. Галустов. Тренеры – В.П. Глухарев, Ю.М. Ращупкин.

football.lg.ua

ЗВЕЗДЫ ЛУГАНСКОГО ФУТБОЛА

СЕРГЕЙ ЮРЬЕВИЧ
МОРОЗОВ

Родился 30 апреля 1950 года. Воспитанник ДЮСШ «Динамо» Киев. Мастер спорта СССР. Закончил высшую школу тренеров в 1980 году.

Заслуженный тренер Украины. Чемпион СССР 1972 года. Амплуа – нападающий. Выступал в командах «Локомотив» Винница (1969), «Десна» Чернигов (1970), «Шахтер» Кадиевка (1971), ЦСКА Москва (1974-1977), за клубы средней руки чемпионата ГДР из Хеннисдорфа, Нордхаузена и Людвигсфельде (1980-1985 гг.). В составе «Зари» выступал с 1971 по 1973 год. Провел 47 матчей, забил 5 мячей. В Кубке СССР провел 6 матчей, забил один мяч. В составе сборной СССР провел один матч. Отличный нападающий высокого уровня. Но больше Сергей Юрьевич прославился на тренерском поприще. Работал с командами ЦСКА Москва (1980-тренер), Западной группы советских войск (Германия, 1980-1984), «Искра» Смоленск (1985-1990), «Динамо-Газовик» (Тюмень, Россия (1992), «Шоуган», Китай (1993), «Шийнян», Китай (1994), «Нива» Винница (1994-1996), «Ниса» Ашхабад, Туркменистан (1996), ЦСКА Киев (1997/1998), «Борисфен» Борисполь (1998-2000, 2001/2002), «Прикарпатье» Ивано-Франковск (2000), «Ворскла» Полтава (2000/2001), «Актобе Ленто» Казахстан (2005), «Днепр» Черкассы (2005-2006). Ныне читает лекции на тренерских курсах, выступает в качестве футбольного эксперта в различных изданиях и на телевидении.

Два великих Александра - Журавлев и Ткаченко

ИТОГОВАЯ ТАБЛИЦА
Чемпионат СССР 1974 года
Высшая лига

М	КОМАНДЫ	1	2	3	4	5	6	7	8	9	10	11	12	13	14	15	16	В	Н	П	Мячи	О
1	«Динамо» *Киев*		1:0	2:0	2:0	2:0	2:0	5:0	1:1	2:0	3:1	1:1	1:0	2:0	5:0	2:0	4:2	14	12	4	49-24	40
2	«Спартак» *Москва*	2:0		3:0	0:0	1:0	0:0	1:1	4:1	1:0	0:0	2:1	1:3	2:1	2:2	1:0	2:1	15	9	6	41-23	39
3	«Черноморец» *Одесса*	3:3	1:0		1:0	2:1	0:0	2:0	1:0	2:2	2:2	2:0	1:0	1:0	2:1	3:3	5:1	12	11	7	35-31	35
4	«Торпедо» *Москва*	1:1	3:1	0:0		1:0	0:2	2:1	0:1	4:1	3:0	0:1	2:1	0:2	2:1	3:1	4:3	13	7	10	35-28	33
5	«Арарат» *Ереван*	0:0	2:0	2:0	0:1		2:2	4:0	3:1	2:2	1:1	1:1	2:0	3:2	4:2	1:0	2:1	11	10	9	37-28	32
6	«Динамо» *Москва*	1:2	1:1	1:1	0:1	2:3		3:1	4:0	0:0	3:1	2:1	3:0	1:2	5:0	1:2	1:0	10	11	9	42-33	31
7	«Зенит» *Ленинград*	2:0	1:1	2:0	1:0	0:0	3:3		2:2	1:2	1:1	1:0	1:1	0:0	2:0	3:2	1:1	8	15	7	36-41	31
8	«Пахтакор» *Ташкент*	3:3	0:3	0:1	2:2	0:0	0:0	1:1		2:1	5:0	1:0	3:1	4:1	4:2	4:1	3:0	10	10	10	45-44	30
9	«Динамо» *Тбилиси*	0:0	0:1	2:0	0:0	1:0	0:0	1:1	1:1		0:0	0:0	1:0	1:3	3:2	1:1	4:2	8	14	8	29-34	30
10	«Днепр» *Дн*	0:0	1:4	1:1	0:0	1:0	3:1	1:1	2:0	0:0		3:1	1:0	1:0	0:2	1:0	2:0	9	11	10	31-39	29
11	«Карпаты» *Львов*	0:0	1:1	1:1	1:0	1:1	4:1	3:2	2:0	0:0	4:3		1:1	1:1	0:0	2:2	3:0	8	12	10	33-33	28
12	«Шахтер» *Донецк*	2:2	0:0	2:1	0:2	1:0	0:0	2:2	2:0	1:1	2:1	2:1		0:0	0:0	5:2	2:1	8	12	10	31-35	28
13	ЦСКА *Москва*	1:1	1:2	1:0	1:0	0:1	1:1	0:1	1:1	0:1	2:1	2:0	1:1		1:3	0:0	1:1	7	12	11	28-33	26
14	«ЗАРЯ» *Врш*	1:1	0:1	0:0	3:0	1:0	1:2	0:1	1:1	2:1	1:1	2:0	2:0	0:0		1:0	1:1	8	10	12	32-41	26
15	«Кайрат» *Алма-Ата*	2:1	0:4	0:0	1:1	0:0	2:1	2:2	4:3	5:0	1:0	0:2	0:0	0:0	2:1		2:0	8	10	12	37-47	26
16	«Днестр» *Кишинев*	1:0	1:0	1:2	0:3	2:2	0:1	1:1	0:1	1:3	1:2	1:0	2:2	3:3	0:0	4:2		4	8	18	32-59	16

	«ЗАРЯ» 1974 г.					04			05					06			07					08			09				10			11			
						12	21	27	2	9	14	23	31	10	18	25	1	9	15	26	31	6	14	25	3	8	16	22	6	13	18	3	10	17	21
						40	23	26	9	22	25	15	15	16	27	27	13	30	20	10	8	18	5	17	60	26	11	12	12	12	18	5	12	14	10
						Дин К	Спар М	Шахтер	Нистру	Кайрат	Пахтак	Днепр	Карпаты	ЦСКА	Зенит	Арарат	Дин М	Черном	Торп М	Дин Тб	Карпаты	Спар М	Днепр	Черном	Дин К	Дин М	Кайрат	Пахтак	Нистру	Шахтер	Арарат	Зенит	Торп М	ЦСКА	Дин Тб
						1-1	0-1	0:0	1-1	1:2	2:4	1-1	2-0	3:1	0-1	2:4	1-2	1:2	1:2	2-1	0:0	2:2	2:0	0-0	0:5	0:5	1-0	1-1	0:0	2-0	1-0	0:2	3-0	0-0	2:3
1	Клюев Л.	в	1940	1	0														1																
2	Ткаченко А.	в	1947	7	-13															1	1	1	1	1	1	1									
3	Форкаш М.	в	1948	23	-28	1	1	1	1	1	1	1	1	1	1	1	1	1	1_{Ω}								1	1	1	1	1	1	1	1	1
4	Абрамов Вл.	з	1949	26		4	4	4	4	11	4	4	4	4	4	4	4	4	4				3	4		4	4	4	4	4	4	4	4	4	4
5	Андреев С.	н	1956	16	1						11		7		5		11			9	8		9	9	8		9	9	11	10			10	9	9^{1}
6	Белоусов Вл.	н	1947	27	4	8^{1}	8	8	8	8			8^{1}	8^{1}	8	8	8	8		8^{1}	8	8	8	8	11	8	8	8	8	8	8	8	8	8	8
7	Васенин Ю.	п	1948	30	4	5	5	5	5^{1}	5^{1}	5^{1}	5	5	5	5	5	5	5	5	5	5	5	5	6	5	5	5	5	5	5^{1}	5	5	5	5	5
8	Григорьев Вл.	з	1954	4												4		2									2	2							
9	Елисеев Ю.	н	1949	26	6	9	9		9	9	9	9	9	9	9	9	9^{1}	9^{1}	9	9	9	9	11	9	9	9	9	8^{1}				11	11^{2}	11	11^{1}
10	Журавлев А.	з	1945	23	1		6	6	6	6	6	6^{1}	6	6	6				6	6	6	6	6		6	6			6	6	6	6	6	6	6
11	Кузнецов Вк.	п	1949	28	3	7	7	7	7	7	7^{1}	7	7	7	7	7		7	7	7	7	7^{1}		7	7	7	7	7	7	7	7^{1}	7	7	7	7
12	Кузнецов С.	з	1950	28	1	6	2	2	11	4	8	8	4	11	11	6	6	6	8	4^{1}	4	4	4	5	4	2	6	6	10	9	9	9	9		
13	Куксов Ан.	п	1949	29	8	10	10	10	10	10	10	10	10	10^{2}	10	10	10	10	10^{1}	10	10	10^{1}	10^{2}	10	10	10	10	10		10^{1}	10	10	10^{1}	10	10
14	Малыгин Вл.	з	1948	29		3	3	3	3	3	3	3	3	3	3	3	3	3	3	3	3	3		3	3	3	3	3	3	3	3	3	3	3	3
15	Павлов Ан.	п	1953	4			11										10						7			11									
16	Пинчук Н.	з	1946	24		2			2	2	2	2	2	2	2	2	2		2	2	2	2	2	2	2				2	2	2	2	2	2	2
17	Стульчин Вк.	н	1956	18	3				4			11	11^{1}		3	8^{1}	11	8			11	11	11	11			11^{1}	11	11	11	11	11		8	
18	Шакун Ан.	н	1948	12		11	11	11	9	11	11								9								11	2	9	11	11				
19	Шилин Г.	н	1944	16	1	11	11	9		2						11^{1}	7	11	11	11	11	11	7	11	11	11								9	

1975 ГОД

Луганская команда по итогам сезона заняла девятое место. Вроде бы неплохо по сравнению с прошлым сезоном, когда «Заря» едва не расталась с высшей лигой. В отличие от позапрошлого выступления «Заря» только тем и угодила своим болельщикам в минувшем сезоне, что не заставила их так волноваться за свое место «под солнцем». Какие же причины такого невыразительного выступления в чемпионате? Возможно, причины — усталость игроков обороны, среди которых много возрастных футболистов, нарушение некоторыми из них спортивного режима или недостаточно высокая мера требовательности к себе во время тренировок и подготовки к сезону, отсутствие в клубе полноценного резерва. Проблемы обороны не могли не волновать старшего тренера Юрия Владимировича Захарова. Молодой тренер столкнулся с ней с первых дней работы. Из-за травмы первые матчи вынужден был пропустить Николай Пинчук, а дебютант команды Геннадий Гусев в роли крайнего защитника оказался слабоват. Вскоре положение осложнилось недисциплинированным поведением Владимира Малыгина и Владимира Абрамова. Центральный защитник Александр Журавлев, к сожалению, проводит не лучший свой сезон. Решая проблему отсутствия резерва для обороны, ее ненадежности в поединках с подвижными, сильными и агрессивными соперниками, тренер усиливал среднюю линию, выпуская на поле еще одного, а то и двух полузащитников. Улучшение игры команды было во многом связано с определенными нововведениями тренеров команды. Два сильных хавбека — Александр Аверьянов и Юрий Ковалев — помогли «вдохнуть жизнь» в угасающий игровой тонус полузащиты, причем тренеры умело использовали эту «инъекцию», ставя дебютантов на игру далеко не в каждом туре и давая тем самым «проснуться» Юрию Васенину, Виктору Кузнецову и другим, побуждая их к здоровой конкуренции за место в основном составе. Увы, срывы дисциплины внутри коллектива подвели «Зарю», которая — будь в этом отношении все в порядке — могла побороться даже за призовое место.

Запомнился этот сезон унизительным поражением в домашних стенах московским динамовцам с совсем неприличным счетом — 0:6. Было и приятное. Это выездная победа, ни где-нибудь и не над кем-нибудь, а в Тбилиси над «Динамо» — 3:2 (Елисеев-2, Белоусов).

football.lg.ua

«Заря» второй год подряд играла в финале Кубка СССР. Соперником нашей команды в финале был ереванский «Арарат». По свидетельству прессы, в начале игры «Заря» выглядела гораздо агрессивнее армянских спортсменов и не случайно уже на 8-й минуте повела в счете. После розыгрыша свободного удара гол метров с 25 забил Виктор Кузнецов. Тем не менее, ереванцы сначала сравняли счет, в чем им «помогли» защитники и вратарь «Зари», оставивший свои ворота. Это воодушевило «Арарат». Однако, как писал «Советский спорт», «в командных действиях «Заря» играла маневренно, хорошо используя всю ширину поля, выглядела сильнее, и очень скоро ереванцы в полной мере ощутили на себе всю мощь массированной атаки ворошиловградцев». Действительно, вратарю «Арарата» Алеши Абрамяну пришлось потрудиться на совесть. Временами ереванцы подолгу оборонялись всей командой, но... все-таки свой второй, победный гол, они успели провести еще в первом тайме, и это свидетельствует о существенной разнице в классе команд. «Заре», таким образом, снова пришлось довольствоваться в кубковом турнире одним названием — финалист.

ИТОГОВАЯ ТАБЛИЦА
Чемпионат СССР 1975 года
Высшая лига

football.lg.ua

М	КОМАНДЫ	И	В	Н	П	Мячи	О
1	**«Динамо»** *Киев*	30	17	9	4	53-30	43
2	**«Шахтер»** *Донецк*	30	15	8	7	45-23	38
3	**«Динамо»** *Москва*	30	13	12	5	39-23	38
4	**«Торпедо»** *Москва*	30	13	8	9	42-33	34
5	**«Арарат»** *Ереван*	30	15	4	11	40-38	34
6	**«Карпаты»** *Львов*	30	11	10	9	36-28	32
7	**«Днепр»** *Днепропетровск*	30	10	11	9	33-30	31
8	**«Динамо»** *Тбилиси*	30	11	9	10	32-32	31
9	**«ЗАРЯ»** *Ворошиловград*	30	10	11	9	32-37	31
10	**«Спартак»** *Москва*	30	9	10	11	27-30	28
11	**«Локомотив»** *Москва*	30	7	12	11	28-33	26

12	«Черноморец» *Одесса*	30	8	10	12	27-35	26
13	ЦСКА *Москва*	30	6	13	11	29-36	25
14	«Зенит» *Ленинград*	30	7	10	13	27-42	24
15	«Пахтакор» *Ташкент*	30	8	7	15	31-44	23
16	СКА *Ростов-на-Дону*	30	4	8	18	23-50	16

«ЗАРЯ»
1975 год

Итоговое положение: 30 + 10 = 11 – 9 , 32 – 37, 31
Свое поле: 15 + 6 = 6 – 3 , 21 – 18, 18
Чужое поле: 15 + 4 = 5 – 6 , 11 – 19, 13
Лучший бомбардир – Ю.Елисеев – 7 мячей.
Капитан команды – А.Журавлев.
Посещаемость: всего – 520 200 (средняя – 19 400).
Нарушения: предупреждения – 4
Пенальти: свои – – , чужие – 3 (3).

№	Дата	Соперник	Дома	Выезд	Зрители	Голы «Зари» – *соперников*
			Первый круг.			
1	12.04	ЦСКА	1:0		32000	В.Кузнецов
2	17.04	«Торпедо» *М*		1:2	5000	Куксов – *Никонов, Беленков*
3	19.04	«Динамо» *К*		0:3	30000	– *В.Онищенко, Трошкин-2*
4	27.04	«Днепр» *Дп*		1:2	15000	Аверьянов – *Найда-пен, Маслов*
5	02.05	«Черноморец»	3:1		21000	Елисеев-2, Васенин – *Родионов*
6	11.05	«Карпаты»		0:0	24000	
7	17.05	«Зенит»	3:0		14000	Васенин, Андреев, Куксов
8	25.05	«Локомотив» *М*	1:1		22000	В.Кузнецов – *Овчинников*
9	01.06	«Арарат»		0:2	17000	– *Андриасян, Маркаров*
10	07.06	СКА *Р*	3:1		19000	Васенин, Белоусов, Елисеев – *Чуркин*
11	15.06	«Шахтер» *Д*		2:2	33000	Ю.Ковалев, В.Кузнецов – *Дудинский, Соколовский*
12	23.06	«Динамо» *М*		0:0	22000	
13	29.06	«Спартак»	1:0		18000	Куксов

football.lg.ua

14	06.07	«Пахтакор»		2:1	25000	**Аверьянов-2** – *Федоров*
15	13.07	«Динамо» *Тб*	2:2		30000	**Андреев, Куксов** – *Рехвиашвили, Кипиани*
			Второй круг			
16	22.07	ЦСКА		0:4	18000	– *Самойленко, Копейкин, Н.Пинчук, в свои ворота, Чесноков*
17	26.07	«Торпедо» *М*	1:2		17000	**Елисеев** – *Храбростин, Сахаров*
18	03.08	«Зенит»		0:0	12000	
19	13.08	«Локомотив» *М*		1:0	14000	**Стульчин**
20	02.09	«Динамо» *К*	1:1		35000	**Куксов** – *Мунтян*
21	07.09	«Карпаты»	1:1		17000	**Куксов** – *Броварский*
22	14.09	«Днепр» *Дп*	2:0		15000	**Белоусов, Аверьянов**
23	21.09	«Динамо»Тб		3:2	18000	**Елисеев-2, Белоусов** – *Коридзе, Кипиани-пен*
24	28.09	«Пахтакор»	1:1		22000	**А.Журавлев** – *Иванков*
25	05.10	«Черноморец»		0:1	15000	– *Сапожников*
26	11.10	«Шахтер» *Д*	1:1		11000	**Елисеев** – *Соколовский*
27	19.10	«Динамо» *М*	0:6		13000	– *Шепель-3(1-пен), Маховиков, Герикович, Якубик*
28	26.10	«Спартак»		0:0	9000	
29	31.10	«Арарат»	0:1		5000	– *С.Петросян*
30	09.11	СКА *Р*		1:0	1000	**Андреев**

football.lg.ua

Мячи (32) забивали: Елисеев – 7 (5+2), Куксов – 6 (5+1), Аверьянов – 4 (1+3), В.Кузнецов – 3 (2+1), Васенин – 3 (3+0), Андреев – 3 (2+1), Белоусов – 3 (2+1), А.Журавлев – 1 (1+0), Ю.Ковалев – 1 (0+1), Стульчин – 1 (0+1).

В составе «Зари» (21) выступали: В.Кузнецов, А.Журавлев по 30, А.Куксов – 29, А.Ткаченко – 28 (32 пр), Н.Пинчук, Ю.Елисеев, Ю.Васенин, А.Аверьянов, Ю.Ковалев по 25, В.Белоусов, В.Малыгин по 24, С.Андреев – 21, Вл.Абрамов – 20, В.Стульчин – 18, Г.Гусев – 12, Ю.Рабочий – 7, Л.Клюев – 3 (5 пр), А.Мороз – 2, В.Малый, Л.Малый, Ан.Шакун по 1.

Старший тренер – Ю.В. Захаров. Старший тренер по воспитательной работе – Е.В. Пестов. Тренеры – Ю.М. Ращупкин, В.П. Глухарев.

МАТЧ № 700

«ЗАРЯ» – «Шахтер» Донецк – 0:0

2 мая 1977 года. Ворошиловград. Стадион «Авангард». 9 000 зрителей.

Судьи: А.Иванов, В.Баскаков, А.Поликанов (все – Ленинград).

«ЗАРЯ»: Ткаченко (Собецкий, 46), Павлов, В.Малыгин, Вл.Абрамов, Ю.Рабочий (В.Кобзарев, 46), А.Журавлев (к), Вик. Вас.Кузнецов, Сорокалет, Стульчин, Куксов, Семенов.

«Шахтер»: Дегтярев, Яремченко, Звягинцев, Кондратов, Пьяных, Рудаков, Роговский, Мишин (Соколовский, 46), Резник (Старухин, 65), Дудинский, Сафонов.

Неудачный старт луганской команды заставлял подопечных Йожефа Сабо играть только на победу. Но попался «крепкий орешек» в лице донецкого «Шахтера». Встреча в тот прекрасный майский вечер закончилась нулевой ничьей. Как не пытались форварды обеих команд подобрать ключи к воротам хорошо игравших вратарей, им это не удалось. Оборонительные порядки команд были выше наступательных действий. Вообще тот год просто был перенасыщен ничейными исходами, что в дальнейшем привело к принятию лимита ничьих в следующем году.

Луганчане Владимир Малыгин и Сергей Кузнецов опекают нападающего ереванского «Арарата» Аркадия Андриасяна

ЗВЕЗДЫ ЛУГАНСКОГО ФУТБОЛА

СЕРГЕЙ ВАСИЛЬЕВИЧ АНДРЕЕВ

Родился 16 мая 1956 года в Ворошиловграде. Воспитанник луганского спортинтерната. Мастер спорта международного класса. Обладатель Кубка СССР 1981 г. Бронзовый призер Олимпийских игр 1980 г. Участник чемпионата мира 1982 г. Финалист Кубка СССР 1974 года. Лучший бомбардир чемпионатов СССР 1980 и 1984 годов. Амплуа – нападающий. Выступал в командах СКА Ростов-на-Дону (1978-1985), «Эстер» Векше, Швеция (1989-1990), «Мельбю» Швеция (1991-1993), «Ростсельмаш» Ростов-на-Дону (1986-1988, 1993-1995). В составе «Зари» выступал с 1974 по 1977 год. Провел в ее составе 94 матча, забил 13 мячей. В Кубке СССР в составе «Зари» провел 12 матчей, забил 2 мяча. За сборную СССР провел 26 матчей, забил 8 голов. За олимпийскую сборную СССР сыграл 6 матчей, забил 5 голов. Один из ярчайших форвардов СССР. Единственный футболист, входящий одновременно в два элитных клуба бомбардиров – имени Григория Федотова и лучших бомбардиров первой лиги СССР. На протяжении долгих лет являлся главным снайпером ростовских армейцев и сборной СССР. Главный тренер клуба «Ростсельмаш» Ростов-на-Дону (1995-2000). Главный тренер клуба «Черноморец» Новороссийск (2001, 2007). Главный тренер клуба «Салют-Энергия» Белгород (2003-2005). Главный тренер клуба СКА Ростов-на-Дону (2006). В настоящее время – тренер команды «Салют-Энергия» Белгород. Награжден орденом Дружбы народов (1999 год, за вклад в развитие футбола.)

football.lg.ua

ИТОГОВАЯ ТАБЛИЦА
Чемпионат СССР 1975 года
Высшая лига

М	КОМАНДЫ	1	2	3	4	5	6	7	8	9	10	11	12	13	14	15	16	В	Н	П	Мячи	О
1	«Динамо» *Киев*		3:1	1:0	3:0	4:0	2:2	1:0	3:1	3:0	3:1	3:2	1:0	3:0	3:2	0:1	2:0	17	9	4	53-30	43
2	«Шахтер» *Донецк*	0:1		1:0	4:2	3:0	2:0	2:2	3:1	2:2	1:0	2:0	1:0	2:0	5:0	1:0	4:0	15	8	7	45-23	38
3	«Динамо» *Москва*	2:1	1:0		1:1	1:0	1:0	0:0	2:3	0:0	2:1	2:2	1:0	1:1	1:1	3:0	1:0	13	12	5	39-23	38
4	«Торпедо» *Москва*	2:2	0:0	1:1		1:1	2:1	2:1	1:0	2:1	4:0	2:0	0:1	3:2	2:0	4:1	1:2	13	8	9	42-33	34
5	«Арарат» *Ереван*	2:3	1:0	3:5	2:0		1:0	3:0	1:0	2:0	2:1	2:0	1:0	2:1	4:2	2:0	2:2	15	4	11	40-38	34
6	«Карпаты» *Львов*	2:2	0:0	0:1	1:0	2:0		1:0	3:2	0:0	2:0	0:0	3:1	2:0	1:0	2:0	3:0	11	10	9	36-28	32
7	«Днепр» *Дн*	1:1	1:1	2:0	2:1	1:0	1:1		0:0	2:1	1:0	2:0	4:1	2:0	1:1	1:1	3:0	10	11	9	33-30	31
8	«Динамо» *Тбилиси*	1:1	3:1	1:1	2:0	2:1	1:0	2:0		2:3	1:0	0:0	1:0	1:0	0:1	0:0	1:1	11	9	10	32-32	31
9	«ЗАРЯ» *Вруш*	1:1	1:1	0:6	1:2	0:1	1:1	2:0	2:2		1:0	1:1	3:1	1:0	3:0	1:1	3:1	10	11	9	32-37	31
10	«Спартак» *Москва*	0:1	1:1	0:0	0:3	0:0	2:1	1:0	2:0	0:0		4:2	3:1	2:1	2:2	2:0	0:0	9	10	11	27-30	28
11	«Локомотив» *Москва*	1:1	0:0	0:1	0:1	4:1	1:0	1:1	1:1	0:1	0:0		2:2	1:1	1:0	4:1	1:0	7	12	11	28-33	26
12	«Черноморец» *Одесса*	1:0	2:1	1:1	0:0	1:1	2:2	2:0	2:1	1:0	0:0	1:0		0:0	1:2	1:1	1:1	8	10	12	27-35	26
13	ЦСКА *Москва*	1:1	1:0	1:1	1:1	0:1	2:2	3:3	0:0	4:0	1:3	1:0	0:0		1:0	2:1	1:1	6	13	11	29-36	25
14	«Зенит» *Ленинград*	1:1	0:1	1:1	0:0	1:2	3:2	0:0	2:0	0:0	0:2	0:1	3:1	1:1		1:0	2:1	7	10	13	27-42	24
15	«Пахтакор» *Ташкент*	5:0	0:2	0:2	2:1	1:0	1:1	1:0	0:1	1:2	0:0	2:2	2:1	1:3	3:0		4:2	8	7	15	31-44	23
16	СКА *Ростов-на-Дону*	0:2	1:3	1:0	1:3	3:2	0:1	1:2	1:2	0:1	0:0	0:1	0:2	0:0	1:1	3:1		4	8	18	23-50	16

«ЗАРЯ» 1975 г.

						04				05				06					07				08		09					10					11
						12	17	19	27	2	11	17	25	1	7	15	23	29	6	13	22	27	3	13	2	7	14	21	28	5	11	19	26	31	9
						32	5	30	15	21	24	14	22	17	19	33	22	18	25	30	18	17	12	14	35	17	15	18	22	15	11	13	9	5	1
						ЦСКА	Торп М	Дин К	Днепр	Черном	Карпаты	Зенит	Пско М	Арарат	СКА Р	Шахтер	Дин М	Спар М	Пахтак	Дин ТБ	ЦСКА	Торп М	Зенит	Пско М	Дин К	Карпаты	Днепр	Дин ТБ	Пахтак	Черном	Шахтер	Дин М	Спар М	Арарат	СКА Р
						1-0	1:2	0:3	1:2	3-1	0:0	3-0	1-1	0:2	3-1	2:2	0:0	1-0	2:1	2-2	0:4	1-2	0:0	1:0	1-1	1-1	2-0	3:2	1-1	0:1	1-1	0:6	0:0	0-1	1:0
1	Клюев Л.	в	1940	3	-5									1	1					1															
2	Ткаченко А.	в	1947	28	-32	1	1	1	1	1	1	1	1		1	1	1	1	1		1	1	1	1	1	1	1	1	1	1	1	1	1	1	1
3	Абрамов Вл.	з	1949	20		4	4	4	4	4		3	4	4			4	10	4	4	11	4	4		4	4							8	3	3
4	Аверьянов А.	п	1948	25	4			2	8[1]	2	11	4	3		4		5	4	11[2]	5	10	4	5	4	9	3	4[1]	4	4	4	4	4	4	4	
5	Андреев С.	н	1956	21	3	11	11	11	11	11	11	4[1]	8	8		8		8		11[1]	10	8	8	4		3	4						8	8	8[1]
6	Белоусов Вл.	н	1947	24	3	8	8			11	8	8	8	8	8[1]	8				8	8	8	8	8	8	8	8[1]	8[1]	8	8	8	8		8	8
7	Васенин Ю.	п	1948	25	3	5	5	5		5[1]	5	5[1]	5	5	5[1]	5	5	5	5		5	5		5	5	5	5	5		5	5	5	5	5	
8	Гусев Г.	з	1948	12		2	2	5	2						11	4					4						11	11	11	11					5
9	Елисеев Ю.	н	1949	25	7	9	9		9	9[2]	9	9	9	9	9[1]	9	9	9	9	9	9	9[1]	9				9	9[2]	9	9	9[1]	9	9	9	
10	Журавлев А.	з	1945	30	1	6	6	6	6	6	6	6	6	6	6	6	6	6	6	6	6	6	6	6	6	6	6	6	6[1]	6	6	6	6	6	6
11	Ковалев Ю.	п	1954	25	1	11	11	9	5	8	4	11	11	11	11	11[1]	11	11	8			11	11	11		11			5	11	11	11	11	11	11
12	Кузнецов Вк.	п	1949	30	3	7[1]	7	7	7	7	7	7	7[1]	7	7	7[1]	7	7	7	7	7	7	7	7	7	7	7	7	7	7	7	7	7	7	7
13	Куксов Ан.	п	1949	29	6	10	10[1]	10	10	10	10	10[1]	10	10	10	10	10	10[1]	10	10[1]		10	10	10	10[1]	10[1]	10	10	10	10	10	10	10	10	10
14	Малыгин Вл.	з	1948	24		3	3	3	3	3	3	3		3	3	3	3	3	3	3	3	3	3	3	3			3	3	3	3	3			
15	Малый Вл.	н	1955	1																							9								
16	Малый Л.	п	1955	1																															11
17	Мороз А.	п	1952	2		8		8																											
18	Пинчук Н.	з	1946	25							2	2	2	2	2	2	2	2	2	2	2	2	2	2	2	2	2	2	2	2	2	2	2	2	2
19	Рабочий Ю.	з	1949	7							6														3		3					3	3	3	4
20	Стульчин Вк.	н	1956	18	1			8	9	2			3	9		9	8	8	5		5			9[1]	11	9			8	4		5	9		9
21	Шакун Ан.	н	1948	1					5																										

1976 ГОД (ВЕСНА)

Минувший сезон был весьма необычным. В нем состоялось два чемпионата страны. Это нововведение мотивировалось тем, что в интересах лучшей подготовки советских команд к ответственным международным играм необходимо было осуществить переход на новую систему проведения первенств. В весеннем чемпионате 16 команд высшей лиги разыграли полный комплект призовых медалей, однако команды, занявшие два последних места, группу сильнейших не покидали. Футболисты «Зари» и отнеслись к чемпионату как к чему-то несерьезному. В итоге заняли последнее место. На глазах стала увядать наша команда. Спад игры наметился еще в 1973 году, когда, с одной стороны, многие ведущие игроки почили на лаврах, с другой, отбирались лучшие футболисты во всех линиях и покидали коллектив. В очень тяжелом турнирном положении команда оказалась в сезоне 1974 года, когда резко стала сдавать главная линия «Зари» – ее полузащита. Улучшение игры команды в середине 1975 года было во многом связано с заменой ее руководства. И вот наступил сезон 1976 года, и что же? «Заря» переживает один из острейших кризисов в своей истории, когда добрую половину команды приходится обновлять, и обновлять не планомерно, как это обычно делается в футбольных клубах, а спонтанно, вынужденно, что называется с «колес». Болезни и травмы подстерегали Александра Журавлева, Вячеслава Семенова и Юрия Васенина. Вместо них на поле выходили молодые игроки, которым не только недостает еще опыта и мастерства в борьбе с асами высшей лиги, но и простой «обстрелянности», моральной закалки.

football.lg.ua

Комментарий к итогам выступления «Зари» заслуженного тренера СССР В.Маслова: «Мы потеряли команду «Заря». Почему? Да прежде всего потому, что сначала ушли из команды Семенов и Онищенко, что сразу ослабило группу игроков – созидателей. Теперь же на наших глазах сдают позиции Васенин, В.Кузнецов, Куксов, хотя, казалось бы, с возвращением Семенова появились было надежды на восстановление игры». К сожалению, эти надежды не оправдались. Напротив, временами на команду было жалко смотреть. Ей изменил точный пас, была в значительной мере утрачена осмысленность в действиях, почти исчезло взаимопонимание.

ИТОГОВАЯ ТАБЛИЦА
Чемпионат СССР 1976 года (весна)
Высшая лига

М	КОМАНДЫ	И	В	Н	П	Мячи	О
1	**«Динамо»** *Москва*	15	9	4	2	17-8	22
2	**«Арарат»** *Ереван*	15	8	3	4	22-13	19
3	**«Динамо»** *Тбилиси*	15	7	4	4	18-10	18
4	**«Карпаты»** *Львов*	15	7	4	4	25-19	18
5	**«Шахтер»** *Донецк*	15	7	4	4	15-16	18
6	**«Крылья Советов»** *Куйбышев*	15	6	5	4	18-15	17
7	**ЦСКА** *Москва*	15	5	5	5	20-16	15
8	**«Динамо»** *Киев*	15	5	5	5	14-12	15
9	**«Динамо»** *Минск*	15	6	3	6	17-18	15
10	**«Черноморец»** *Одесса*	15	4	7	4	14-18	15
11	**«Днепр»** *Днепропетровск*	15	6	2	7	18-18	14
12	**«Торпедо»** *Москва*	15	5	4	6	15-20	14
13	**«Зенит»** *Ленинград*	15	4	5	6	14-15	13
14	**«Спартак»** *Москва*	15	4	2	9	10-18	10
15	**«Локомотив»** *Москва*	15	3	3	9	17-23	9
16	**«ЗАРЯ»** *Ворошиловград*	15	2	4	9	9-24	8

«ЗАРЯ»
1976 год (весна)

football.lg.ua

Итоговое положение: 15 + 2 = 4 – 9 , 9 – 24, 8
Свое поле: 7 + 2 = 3 – 2 , 5 – 5, 7
Чужое поле: 8 + 0 = 1 – 7 , 4 – 19, 1
Лучший бомбардир – А.Куксов – 3 мяча.
Капитан команды – А.Журавлев, В.Кузнецов.
Посещаемость: всего – 235 000 (средняя – 15 660).
Нарушения: предупреждений – нет.
Пенальти: свои – – , чужие – 2 (1).

№	Дата	Соперник	Дома	Выезд	Зрители	Голы «Зари» – *соперников*
1.	04.04	«Локомотив» *М*	1:0		30000	**В.Малыгин**
2.	10.04	«Динамо» *М*	0:0		18000	
3.	19.04	ЦСКА		0:3	10000	– *Назаренко –2, Чесноков*
4.	26.04	«Спартак»		0:0	7300	
5.	02.05	«Зенит»	1:1		15000	**Стульчин** – *Булавин*
6.	09.05	«Шахтер» *Д*	0:2		12000	– *Роговский, Шевлюк*
7.	16.05	«Днепр» *Дп*		0:2	13000	– *Малько –2*
8.	23.05	«Арарат»	0:1		15000	– *Минасян*
9.	01.06	«Динамо» *Тб*		0:3	25000	– *Челебадзе –3*
10.	10.06	«Динамо» *К*		1:2	12000	**Куксов** – *Марченко, Хапсалис*
11.	15.06	«Черноморец»	0:0		12000	
12.	22.06	«Карпаты»		0:3	28000	– *Лихачев, Савка, Козинкевич*
13.	29.06	«Торпедо» *М*		1:2	4000	**Куксов** – *Гришин, Дегтярев*
14.	06.07	«Динамо» *Мн*	3:1		12000	**Игнатенко, Андреев** –*2* – *Василевский*
15.	13.07	«Крылья Советов»		2:4	22000	**Семенов, Куксов** – *Филиппов –пен, Аряпов –2, Ю.Смирнов*

football.lg.ua

Мячи (9) забивали: Куксов – 3 (0+3), Андреев – 2 (2+0), В.Малыгин – 1 (1+0), Игнатенко – 1 (1+0), Стульчин – 1 (1+0), Семенов – 1 (0+1).

В составе «Зари» (19) выступали: А.Куксов, Вл.Абрамов, В.Кузнецов по 15, А.Ткаченко – 15 (24 пр), В.Малыгин, Н.Пинчук по 14,С.Андреев – 13, В.Стульчин, В.Белоусов, В.Семенов по 11, Ю.Рабочий, А.Сорокалет по 10, А.Игнатенко – 9, А.Журавлев – 8, Ю.Васенин – 7, В.Малый – 4, Л.Малый, Ю.Елисеев по 3, Вик.Абрамов – 2.

Старший тренер – Е.В. Пестов. Начальник команды – В.М. Банников. Тренер – В.П. Глухарев.

ИТОГОВАЯ ТАБЛИЦА
Чемпионат СССР 1976 года (весна)
Высшая лига

М	КОМАНДЫ	1	2	3	4	5	6	7	8	9	10	11	12	13	14	15	16	В	Н	П	Мячи	О
1	«Динамо» *Москва*		1:0	2:1		4:1		2:1		1:0	0:0				1:0			9	4	2	17-8	22
2	«Арарат» *Ереван*			1:1		2:0		0:0	1:2		4:0		2:0		0:1	3:2		8	3	4	22-13	19
3	«Динамо» *Тбилиси*				3:0		1:0	1:1				4:1	1:1		1:0		3:0	7	4	4	18-10	18
4	«Карпаты» *Львов*	1:1	2:1			4:0	2:0				2:2		1:2		2:0		3:0	7	4	4	25-19	18
5	«Шахтер» *Донецк*			1:0				2:0	0:0	0:0	1:2			1:0	1:0			7	4	4	15-16	18
6	«Крылья Советов»	1:0	1:1			2:2						1:0	0:0	2:1		3:0	4:2	6	5	4	18-15	17
7	ЦСКА *Москва*				1:1		1:1		1:0	2:0	1:1				1:2	3:2	3:0	5	5	5	20-16	15
8	«Динамо» *Киев*	0:1		–:+	3:1		1:2			0:0		2:0				0:0	2:1	5	5	5	14-12	15
9	«Динамо» *Минск*		0:1	2:1	4:2		2:0				2:1		2:0		2:1	1:1		6	3	6	17-18	15
10	«Черноморец» *Одесса*			0:1			1:1		1:1			2:1	1:0	0:0		2:0		4	7	4	14-18	15
11	«Днепр» *Дн*	1:0	2:3		1:2	0:0		2:0		2:0				1:0			2:0	6	2	7	18-18	14
12	«Торпедо» *Москва*	0:0				1:2		0:4	3:1			1:1		1:2			2:1	5	4	6	15-20	14
13	«Зенит» *Ленинград*	0:1	1:2	1:0	1:1			2:1	1:1	3:1					0:0			4	5	6	14-15	13
14	«Спартак» *Москва*						1:0		0:1		4:1	1:4	0:1			0:3	0:0	4	2	9	10-18	10
15	«Локомотив» *Москва*	2:3		0:0	0:1	1:2						2:0	2:3	2:1				3	3	9	17-23	9
16	«ЗАРЯ» *Врш*	0:0	0:1			0:2				3:1	0:0			1:1		1:0		2	4	9	9-24	8

	«ЗАРЯ» 1976 г. (весна)					04				05				06					07	
						4	10	19	26	2	9	16	23	1	10	15	22	29	6	13
						30	18	10	7,3	15	12	13	15	25	12	12	28	4	12	22
						Локо М	*Дин М*	*ЦСКА*	*Спар М*	*Зенит*	*Шахтер*	*Днепр*	*Арарат*	*Дин Тб*	*Дин К*	*Черном*	*Карпаты*	*Торп М*	*Дин Мн*	*Кр Сов*
						1-0	0-0	0:3	0:0	1-1	0-2	0:2	0-1	0:3	1:2	0-0	0:3	1:2	3-1	2:4
1	Ткаченко А.	в	1947	15	-24	1	1	1	1	1	1	1	1	1	1	1	1	1	1	1
2	Абрамов Вк.	з	1954	2						2	5									
3	Абрамов Вл.	з	1948	15		4	4	4	4	4	4	4	4	4	4	4	4	4	4	4
4	Андреев С.	н	1956	13	2	8	8	8			5	11	11	11	11	11	11	11	9^2	9
5	Белоусов Вл.	н	1947	11				5		8	8	8	8	9	8		9	8	8	8
6	Васенин Ю.	п	1948	7		5	5	5	8	6									5	5
7	Елисеев Ю.	н	1949	3		9		9	9											
8	Журавлев А.	з	1945	8		6	6	6						6	6	6			6	6
9	Игнатенко А.	з	1951	9	1				6	6	6		6			5	6	6	3^1	3
10	Кузнецов Вк.	п	1949	15		7	7	7	7	7	7	7	7	7	7	7	7	7	7	7
11	Куксов Ан.	п	1949	15	3	10	10	10	10	10	10	10	10	10	10^1	10	10	10^1	10	10^1
12	Малыгин Вл.	з	1948	14	1	3^1	3	3	3	3	3	3	3	3	3	3	3	3	6	
13	Малый Вл.	н	1955	4						11	6	9		9						
14	Малый Л.	п	1955	3					8		9	6								
15	Пинчук Н.	з	1946	14		2	2	2	2	2	2	2	2	2	2	2		2	2	2
16	Рабочий Ю.	з	1949	10		9			5	5		5	5	5	5	5	5	5		
17	Семенов Вяч.	п	1947	11	1	11	11	11	11				11	8		2	8	9	11	11^1
18	Сорокалет А.	п	1957	10					9		11	11	8		8	8	2	5	5	11
19	Стульчин Вк.	н	1956	11	1	5	9	9		9^1		9	9	11	9	9	9	9		

ЗВЕЗДЫ ЛУГАНСКОГО ФУТБОЛА

ВЯЧЕСЛАВ МИХАЙЛОВИЧ СЕМЕНОВ

Родился 18 августа 1947 года в Киеве. Воспитанник школы киевского «Динамо». Мастер спорта международного класса. Чемпион СССР 1972 года. Бронзовый призер Олимпийских игр 1972 года в Мюнхене. Амплуа — атакующий полузащитник. Выступал за команды: «Динамо» Киев (1966-1968, 1973-1974), «Днепр» Днепропетровск (1975). В составе «Зари» выступал с 1969-1972, 1976-1977 год. Провел 146 матчей, забил 32 мяча. В Кубке СССР провел 14 матчей, забил 4 мяча. В составе сборной СССР провел 11 матчей, забил 4 гола. Главный тренер киевского СКА (1978). С 1979 года тренирует юношеские команды «Динамо». Среди его воспитанников — Владимир Цыткин, Олег Деревинский, Андрей Оберемко, Дмитрий Бровкин и многие другие. Ныне ведет в СДЮШОР «Динамо» группу ребят 1991 г. р. Талантливый, одаренный игрок атакующего плана. Обладал виртуозными действиями, не раз ставящими в тупик противников. Сочетал подыгрыш партнерам с умением взять игру на себя.

1976 ГОД (ОСЕНЬ)

football.lg.ua

14 августа «Заря» взяла старт в осеннем чемпионате. Луганская команда начала сезон более успешно, чем предыдущий. Подействовала, пожалуй, жесточайшая критика в адрес игры команды и отдельных игроков. В первых трех турах «Заря» набрала пять очков, что составляло больше половины набранных очков в провальном весеннем первенстве. Еще более приободрились любители футбола после того, как в Ворошиловграде сложил оружие серебряный призер прошлого сезона ереванский «Арарат». «Заря» одержала победу с минимальным счетом — 1:0 (Семенов). После игры арбитр международной категории В.Липатов сказал: «Хочу особо отметить резкое «потепление климата» в стане ворошиловградской команды: никто не нервничал, не обвинял другого в ошибках, все дружно

делали на поле свое дело». И по игре это был действительно лучший матч, проведенный «Зарей» в 1976 году. Но затем, потерпев пять поражений кряду, наши земляки оказались на дне турнирной таблицы. Переломным и решающим для нашей команды стал матч в Минске. «Заря» одержала очень важную победу со счетом – 2:1 (Андреев, Пинчук). Следующий матч луганчане выиграли у московского «Спартака» – 2:0 (Елисеев, Игнатенко). В последующих пяти заключительных встречах «Заря» набрала очков больше, чем чемпион страны – московское «Торпедо» и столичный ЦСКА, вместе взятые. Команда финишировала на двенадцатом месте, чем мягко говоря, реабилитировалась в глазах своих почитателей. В составе «Зари» наравне с ветеранами команды выделялись своей зрелой и уверенной игрой Виктор Стульчин, Сергей Андреев и дебютанты, закрепившиеся в основном составе, – Александр Игнатенко, Юрий Рабочий и Владимир Малый.

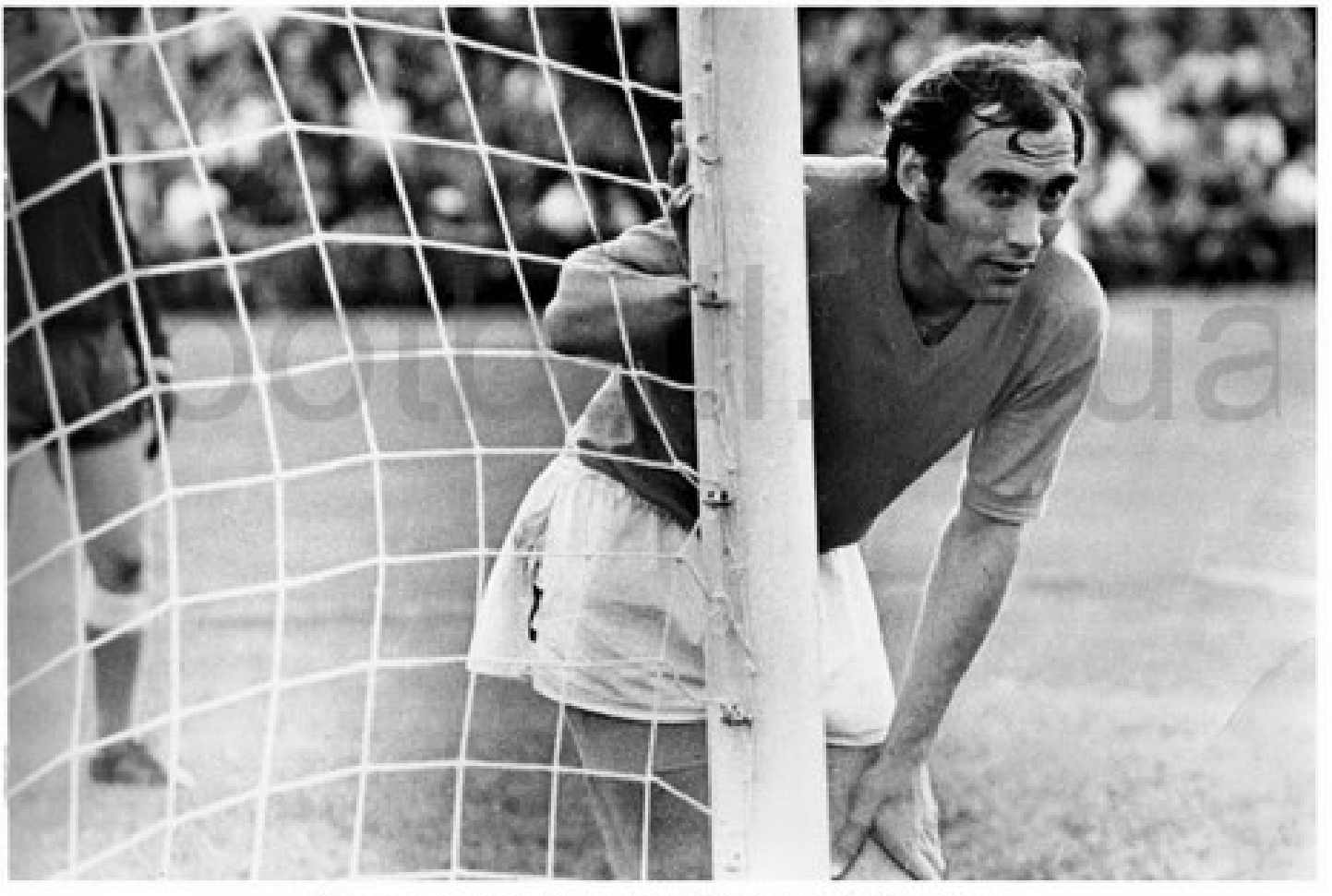

Начеку защитник Николай Пинчук

ИТОГОВАЯ ТАБЛИЦА
Чемпионат СССР 1976 года (осень)
Высшая лига

М	КОМАНДЫ	И	В	Н	П	Мячи	О
1	**«Торпедо»** *Москва*	15	9	2	4	20-9	20
2	**«Динамо»** *Киев*	15	6	6	3	22-16	18
3	**«Динамо»** *Тбилиси*	15	6	5	4	16-12	17
4	**«Карпаты»** *Львов*	15	6	5	4	22-19	17
5	**«Зенит»** *Ленинград*	15	6	4	5	22-16	16
6	**«Динамо»** *Москва*	15	7	2	6	15-13	16
7	**ЦСКА** *Москва*	15	5	5	5	21-16	15
8	**«Локомотив»** *Москва*	15	6	3	6	13-13	15
9	**«Черноморец»** *Одесса*	15	7	1	7	14-20	15
10	**«Шахтер»** *Донецк*	15	5	4	6	12-10	14
11	**«Крылья Советов»** *Куйбышев*	15	5	4	6	12-15	14
12	**«ЗАРЯ»** *Ворошиловград*	15	6	2	7	12-17	14
13	**«Днепр»** *Днепропетровск*	15	6	2	7	12-17	14
14	**«Арарат»** *Ереван*	15	4	6	5	14-20	14
15	**«Спартак»** *Москва*	15	5	3	7	15-18	13
16	**«Динамо»** *Минск*	15	2	4	9	10-21	8

«ЗАРЯ»
1976 год (осень)

football.lg.ua

Итоговое положение: 15 + 6 = 2 – 7 , 12 – 17, 14
Свое поле: 8 + 5 = 1 – 2 , 8 – 5, 11
Чужое поле: 7 + 1 = 1 – 5 , 4 – 12, 3
Лучший бомбардир – Ю.Елисеев – 4 мяча.
Капитан команды – А.Журавлев, В.Кузнецов.
Посещаемость: 245 000 (средняя – 16 460).
Нарушения: предупреждений – 1
Пенальти: свои – 2 (2), чужие – -

№	Дата	Соперник	Дома	Выезд	Зрители	Голы «Зари» – – *соперников*
1.	14.08	«Черноморец»	1:0		15000	Андреев

2.	18.08	«Шахтер» *Д*		0:0	18000	
3.	26.08	«Арарат»	1:0		16000	Семенов
4.	04.09	«Зенит»		1:3	2000	Н.Пинчук-пен – *Орлов, Маркин-2*
5.	11.09	«Динамо» *М*		0:1	20000	– *Якубик*
6.	19.09	«Торпедо» *М*	0:2		15000	– *Беленков, Дегтярев*
7.	26.09	ЦСКА	0:1		14000	– *Тарханов*
8.	03.10	«Карпаты»		1:3	20000	Елисеев – *Чорба, Данилюк-2*
9.	07.10	«Динамо» *К*	1:1		15000	Елисеев – *Буряк*
10.	11.10	«Динамо» *Тб*		0:3	50000	– *Церетели, Кипиани-2*
11.	16.10	«Днепр» *Дп*	2:1		10000	В.Малый-2 – *Голиков*
12.	24.10	«Динамо» *Мн*		2:1	27000	Андреев, Н.Пинчук-пен – *Ломакин*
13.	30.10	«Спартак»	2:0		13000	Елисеев, Игнатенко
14.	05.11	«Локомотив» *М*		0:1	1000	– *Нодия*
15.	10.11	«Крылья Советов»	1:0		11000	Елисеев

ЗВЕЗДЫ ЛУГАНСКОГО ФУТБОЛА

АЛЕКСАНДР НИКОЛАЕВИЧ ТКАЧЕНКО

football.lg.ua

Родился 24 января 1947 года в Купянске Харьковской области. Мастер спорта СССР. Чемпион СССР 1972 года. Финалист Кубка СССР 1974 и 1975 годов. Является членом клуба имени Льва Яшина. Амплуа – вратарь. Выступал в составе «Зари» с 1967 – 1978, 1981 – 1984, 1986 – 1987 год. Провел 405 матчей, пропустил 420 мячей, забил 10. В Кубке СССР провел 30 матчей, 30 пропустил и 2 мяча забил. В составе сборной СССР провел три матча, пропустил два мяча. Легендарный вратарь луганской «Зари». У него не было слабых мест в его вратарском деле. Бессменный голкипер, даже в свои сорок лет помог в трудный час команде своим богатейшим опытом. В настоящее время делится секретами вратарс-

ИТОГОВАЯ ТАБЛИЦА
Чемпионат СССР 1976 года (осень)

М	КОМАНДЫ	1	2	3	4	5	6	7	8	9	10	11	12	13	14	15	16	В	Н	П	Мячи	О
1	«Торпедо» *Москва*			1:0	2:0		1:1			4:0	1:0	1:0				2:2		9	2	4	20-9	20
2	«Динамо» *Киев*	3:2						1:1		1:0		2:0		1:3	3:2	3:1		6	6	3	22-16	18
3	«Динамо» *Тбилиси*		0:0			1:0	3:1		0:0				3:0	1:0	1:1		2:0	6	5	4	16-12	17
4	«Карпаты» *Львов*		2:2	3:1		0:3	2:0		4:1				3:1				2:2	6	5	4	22-19	17
5	«Зенит» *Ленинград*	1:0	1:1					3:3	1:0				3:1	0:0	5:0		0:0	6	4	5	22-16	16
6	«Динамо» *Москва*		1:0			2:1			1:0				1:0	3:0	0:0		2:0	7	2	6	15-13	16
7	ЦСКА *Москва*	0:2		0:0	1:1		2:1			4:0	1:0	5:1				1:2		5	5	5	21-16	15
8	«Локомотив» *Москва*	0:1	2:1					1:0				0:0	1:0	2:0	3:0	1:3		6	3	6	13-13	15
9	«Черноморец» *Одесса*			2:1	0:1	2:1	2:1		1:1		2:0						2:0	7	1	7	14-20	15
10	«Шахтер» *Донецк*		0:0	3:1	0:0	3:1	0:1		1:0				0:0				2:1	5	4	6	12-10	14
11	«Крылья Советов»			1:2	3:1	2:0	1:0			2:0	0:0					1:0		5	4	6	12-15	14
12	«ЗАРЯ» *Врш*	0:2	1:1					0:1		1:0		1:0		2:1	1:0	2:0		6	2	7	12-17	14
13	«Днепр» *Дп*	1:0			1:0			1:0		1:2	0:3	3:1			0:0	1:0		6	2	7	12-17	14
14	«Арарат» *Ереван*	1:0			2:2			1:1		2:0	1:0	0:0				2:3		4	6	5	14-20	14
15	«Спартак» *Москва*			0:0	0:1	1:2	1:0			0:1	1:0						1:1	5	3	7	15-18	13
16	«Динамо» *Минск*	0:1	0:3					2:1	0:1			0:0	1:2	2:0	1:2			2	4	9	10-21	8

footballdata.ru

«ЗАРЯ» 1976 г. (осень)						08			09				10						11	
						14	18	26	4	11	19	26	3	7	11	16	24	30	5	10
						15	18	16	2	20	15	14	20	15	50	10	27	13	1	11
						Черном	*Шахтер*	*Арарат*	*Зенит*	*Дин М*	*Торп М*	*ЦСКА*	*Карпаты*	*Дин К*	*Дин Тб*	*Днепр*	*Дин Мн*	*Спар М*	*Локо М*	*Кр Сов*
						1-0	0:0	1-0	1:3	0:1	0-2	0-1	1:3	1-1	0:3	2-1	2:1	2-0	0:1	1-0
1	Ткаченко А.	в	1947	13	-13	1	1	1	1	1	1_{-2}			1	1	1	1	1	1	1
2	Форкаш М.	в	1948	3	-4						1	1	1							
3	Абрамов Вк.	з	1954	2														4	4	
4	Абрамов Вл.	з	1949	14		4	4	4	4	4	4	4	4	4	4	4	4	4		4
5	Андреев С.	н	1956	15	2	9^1	9	9	9	9	9	9	9	9	9	9	9^1	9	9	9
6	Белоусов Вл.	н	1947	5					11	8	8				6	8				
7	Васенин Ю.	п	1948	1		5														
8	Елисеев Ю.	н	1949	10	4	11						11	5^1	11^1	11	11	11	11^1	11	11^1
9	Журавлев А.	з	1945	9		6	6	6	6	6		6	6	6	6					
10	Игнатенко А.	з	1951	13	1	5	11	5	5	5	5	5		10	10		6	6^1	6	6
11	Кузнецов Вк.	п	1949	14		7	7	7	7	7	7	7	7	7	7	7	7	7		7
12	Куксов Ан.	п	1949	14		10	10	10	10	10	10	10	10	10		10	10	10	10	10
13	Малыгин Вл.	з	1948	15		3	3	3	3	3	3	3	3	3	3	3	3	3	3	3
14	Малый Вл.	н	1955	7	2							8		8	8	6^2		8	8	8
15	Малый Л.	п	1955	2												6				2
16	Пинчук Н.	з	1946	15	2	2	2	2	2^1	2	2	2	2	2	2	2	2^1	2	2	2
17	Рабочий Ю.	з	1949	13			5	3	8	6	6		11	5	5	5	5	5	5	5
18	Семенов Вяч.	п	1947	5	1	11	8	11^1	11	11										
19	Сорокалет А.	п	1957	4						8	5	5	9							
20	Стульчин Вк.	н	1956	14		8	8	8	5		11	8	8	9	11	8	8	11	7	9

кого мастерства с молодым поколением. Тренер «Зари» – (1981, 2006 год (с июля), главный тренер луганского «Шахтера», главный тренер – «Вагоностроитель» (Стаханов) – 1991-1993 гг., тренер – «Ростсельмаш-2» (Ростов-на-Дону) – 2000 год, тренер – «Ростсельмаш» (Ростов-на-Дону) – 2001 год, тренер – «Торпедо-Металлург» (Москва) – 2003 год, ФК «Москва-д» – 2005 год.

1977 ГОД

Накануне сезона состав команды претерпел значительных изменений. Из команды ушел целый ряд ее ветеранов, да и многие молодые футболисты были призваны на службу в ряды Советской Армии. Из тех футболистов, которые заняли места игроков, покинувших клуб, опытным мастером с натяжкой можно назвать только вратаря Сергея Собецкого. Остальное пополнение – способные новички 17-19 лет, воспитанные в интернате спортивного профиля, а также в группах подготовки при команде мастеров СК «Заря». Тем не менее, эта молодежь, не обстрелянная еще в высшей лиге, успела проявить себя с самой лучшей стороны в юниорском «ранге». Так, в первую сборную юношескую команду СССР из этих новобранцев «Зари» уже входили защитники Сергей Журавлев и Владимир Кузовлев, во вторую сборную – защитники Валентин Гриценко и Сергей Найденко, полузащитник Олег Глазунов и центральный нападающий Александр Малышенко. Словом, от юного пополнения «Зари» мы вправе ждать быстрого игрового прогресса.

football.lg.ua

Большие изменения произошли в руководстве команды. Луганскую «Зарю» возглавил заслуженный мастер спорта Йожеф Йожефович Сабо, чье имя широко известно в футбольном мире.

Старт команде не удался: два поражения на своем поле с минимальным счетом 0:1 «Днепру» и московскому «Торпедо». Не прибавила уверенности в силах даже боевая ничья в Киеве против «Динамо» – 1:1 (Семенов). Первую победу «Заря» одержала лишь в восьмом туре. Наши земляки обыграли одесский «Черноморец» – 4:1 (Семенов-3, Андреев). После этой уверенной победы дела у команды пошли на лад. Первый круг «Заря» завершила в стане аутсайдеров, набрав всего 11 очков. Во второй половине первенства картина резко изменилась: команда

взяла 17 очков, причем 9 очков добыто на своем поле, а 8 – на чужом.

Любопытно мнение старшего тренера донецкого «Шахтера» того года Владимира Салькова о нашей команде, высказанное после игры: «Напрасно мой коллега Йожеф Сабо сетует на то, что мол, форварды и полузащитники «Зари» не проявили исполнительского мастерства, чтобы увеличить счет. Напротив, у «Зари» прекрасные исполнители, такие как Вячеслав Семенов, Анатолий Куксов и Виктор Кузнецов. Вообще все ветераны клуба доказали, что в спортивном отношении они не стареют и способны повести за собой команду. Если «Заря» и дальше будет так играть, как играла с нами, то она сможет занять место в первой десятке».

Исключительно собранные и успешные выступления «Зари» во втором круге позволили коллективу вырваться из опасной зоны и завершить сезон на девятом месте. От матча к матчу можно было наблюдать, как наши земляки все решительнее освобождаются от гипноза «чужих стен», как избавляются от пассивности, смелее борются за очки. В нашей команде дебютировали Владимир Кобзарев, Юрий Колесников, Валерий Зубенко и Александр Полукаров. В дублирующем составе первые мячи на свой счет записал Александр Заваров.

ИТОГОВАЯ ТАБЛИЦА
Чемпионат СССР 1977 года
Высшая лига

football.lg.ua

М	КОМАНДЫ	И	В	Н	П	Мячи	О
1	**«Динамо»** *Киев*	30	14	15	1	51-12	43
2	**«Динамо»** *Тбилиси*	30	13	13	4	43-26	39
3	**«Торпедо»** *Москва*	30	12	13	5	30-23	37
4	**«Динамо»** *Москва*	30	9	17	4	34-20	35
5	**«Шахтер»** *Донецк*	30	9	16	5	31-24	34
6	**«Локомотив»** *Москва*	30	9	14	7	27-25	32
7	**«Черноморец»** *Одесса*	30	11	8	11	33-41	30
8	**«Кайрат»** *Алма-Ата*	30	6	17	7	26-31	29
9	**«ЗАРЯ»** *Ворошиловград*	30	8	12	10	28-24	28
10	**«Зенит»** *Ленинград*	30	8	12	10	34-33	28

11	**«Арарат»** *Ереван*	30	7	13	10	28-34	27
12	**«Днепр»** *Днепропетровск*	30	9	9	12	24-31	27
13	**«Нефтчи»** *Баку*	30	5	17	8	25-34	27
14	**ЦСКА** *Москва*	30	5	17	8	28-39	27
15	**«Карпаты»** *Львов*	30	6	14	10	26-30	26
16	**«Крылья Советов»** *Куйбышев*	30	2	7	21	18-59	11

«ЗАРЯ»
1977 год

Итоговое положение: 30 + 8 = 12 – 10 , 28 – 24, 28
Свое поле: 15 + 5 = 7 – 3 , 19 – 10, 17
Чужое поле: 15 + 3 = 5 – 7 , 9 – 14, 11
Лучший бомбардир – В.Семенов – 7 мячей.
Капитан команды – А.Журавлев.
Посещаемость: всего – 452 500 (средняя – 15 083).
Нарушения: предупреждений – 6
Пенальти: свои – 2 (2), чужие – 2 (2).

№	Дата	Соперник	Дома	Выезд	Зрители	Голы «Зари» – *соперников*
		Первый круг				
1.	02.04	**«Днепр»** *Дп*	0:1		240	– *Яковлев*
2.	06.04	**«Торпедо»** *М*	0:1		85	– *Беленков*
3.	15.04	**«Динамо»** *К*		1:1	70	**Семенов** – *Блохин*
4.	02.05	**«Шахтер»** *Д*	0:0		9000	
5.	21.05	**«Локомотив»** *М*		0:2	80	– *Нодия, Газзаев*
6.	26.05	**«Динамо»** *Тб*	0:1		100	– *Шенгелия*
7.	31.05	**«Карпаты»**		0:1	50	– *Подпалюк*
8.	05.06	**«Черноморец»**	4:1		90	**Семенов** – *3, Андреев* – *Погорелов*
9.	09.06	**«Арарат»**		0:2	400	– *Мирзоян, С.Петросян*
10.	13.06	**«Кайрат»**		1:0	250	**Андреев**

football.lg.ua

11.	22.06	«Нефтчи»	4:1		110	**Игнатенко, Куксов** – *2, Семенов – Алиев*
12.	01.07	«Динамо» *М*		0:1	160	– *Якубик*
13.	05.07	«Зенит»		0:1	220	– *Клементьев*
14.	14.07	ЦСКА	0:0		13000	
15.	18.07	«Крылья Советов»	4:0		120	**В.Кузнецов, Рабочий** – *2, Андреев*
			Второй круг			
16.	23.07	«Динамо» *Тб*		0:0	60000	
17.	17.08	«Черноморец»		0:1	130	– *В.Шевченко*
18.	22.08	«Торпедо» *М*		1:0	180	**Вл.Абрамов**
19.	26.08	«Динамо» *К*	1:1		170	**Игнатенко** – *Блохин*
20.	30.08	«Локомотив» *М*	1:0		120	**Семенов**
21.	03.09	«Днепр» *Дп*		1:1	110	**Андреев** – *Самойленко – пен*
22.	10.09	«Карпаты»	1:1		120	**А.Журавлев** – *пен – Родин*
23.	18.09	«Шахтер» *Д*		2:2	200	**Рабочий, Семенов** – *Мишин, Старухин*
24.	24.09	«Кайрат»	1:1		110	**Рабочий** – *Байшаков*
25.	02.10	«Нефтчи»		0:1	190	– *Рахманов – пен*
26.	12.10	«Арарат»	2:2		120	**В.Кузнецов, Куксов** – *Арутюнян – 2*
27.	22.10	«Зенит»	1:0		80	**А.Журавлев** – *пен*
28.	30.10	«Крылья Советов»		2:0	40	**Андреев, Стульчин**
29.	05.11	ЦСКА		1:1	30	**Григорьев, в свои ворота** – *Юрчишин*
30.	10.11	«Динамо» *М*	0:0		5000	

Мячи (28) забивали: Семенов – 7 (5+2), Андреев – 5 (2+3), Рабочий – 4 (3+1), Куксов -3 (3+0), В.Кузнецов – 2 (2+0), А.Журавлев – 2 (2+0), Игнатенко – 2 (2+0), Вл.Абрамов – 1 (0+1), Стульчин – 1 (0+1). Автогол – 1 (0+1): В.Григорьев ЦСКА, Москва.

В составе «Зари» (22) выступали: А.Ткаченко – 30 (22 пр), В.Кузнецов, А.Куксов по 30, В.Малыгин, С.Андреев по 29, А.Журавлев – 27, А.Игнатенко, Ю.Рабочий, А.Сорокалет по 26,

football.lg.ua

Н.Пинчук – 25, В.Семенов – 24, В.Стульчин – 17, В.Кобзарев – 14, А.Оленев – 13, Вл.Абрамов – 9, Ю.Колесников – 7, А.Полукаров – 6, Вик.Абрамов, А.Павлов по 3, С.Собецкий – 3 (2 пр), Ю.Елисеев – 2, В.Зубенко – 1.

Старший тренер – Й.Й.Сабо. Начальник команды – В.Г.Самко. Тренер – В.В.Першин.

ЗВЕЗДЫ ЛУГАНСКОГО ФУТБОЛА

АНАТОЛИЙ ЯКОВЛЕВИЧ КУКСОВ

Родился 21 ноября 1949 года. Воспитанник школы «Трудовые резрвы». Мастер спорта международного класса. Чемпион СССР 1972 года. Бронзовый призер Олимпийских игр 1972 года в Мюнхене. Финалист Кубка СССР 1974 и 1975 годов. Капитан команды «Заря» с 1980 по 1985 год. Амплуа – опорный полузащитник. Выступал в составе «Зари» с 1969 по 1985 год. Провел 517 матчей, забил 89 мячей. В Кубке СССР провел 45 матчей, забил 7 мячей. В составе сборной СССР провел 8 игр. Включался в список 33-х лучших футболистов СССР и Украины. Является одним из лучших полузащитников в истории команды. На протяжении 17 лет был предан единственному клубу в своей большой биографии – луганской «Заре». Футболист высочайшего класса, главный диспетчер команды на протяжении многих лет обладал тонким пониманием игры, великолепный мастер стандартных положений. На тренерской работе в «Заре» с 1986 года. Тренер команды «Заря» (1986 – 1990 гг.), главный тренер «Зари» (1990-1993, 1996 гг.), главный тренер «Металлурга» (Запорожье) – 1994 год, главный тренер – «Азовца» (Мариуполь) – 1995-1996 гг., главный тренер –«Авангарда» (Ровеньки) – 1998-2003 гг., старший тренер «Зари» (Луганск) – с ноября 2003-2004 гг., с октября 2007 года по май 2008 года – главный тренер «Коммунальника» Луганск.

football.lg.ua

ИТОГОВАЯ ТАБЛИЦА
Чемпионат СССР 1977 года
Высшая лига

М	КОМАНДЫ	1	2	3	4	5	6	7	8	9	10	11	12	13	14	15	16	В	Н	П	Мячи	О
1	«Динамо» *Киев*		2:0	3:1	0:0	2:0	3:0	8:0	4:0	1:1	2:0	3:0	4:0	2:0	4:0	1:1	0:0	14	15	1	51-12	43
2	«Динамо» *Тбилиси*	0:0		2:0	1:1	1:0	1:0	3:3	2:0	0:0	0:0	1:0	5:1	4:1	2:2	3:1	4:2	13	13	4	43-26	39
3	«Торпедо» *Москва*	1:1	3:2		2:2	2:0	1:0	1:0	1:0	0:1	1:0	1:1	2:0	0:0	0:0	1:0	3:0	12	13	5	30-23	37
4	«Динамо» *Москва*	1:1	1:1	1:1		1:1	0:2	2:0	0:0	1:0	0:0	1:1	0:0	2:1	4:0	0:0	5:0	9	17	4	34-20	35
5	«Шахтер» *Донецк*	0:0	1:1	2:0	0:0		2:2	0:0	3:0	2:2	3:2	1:0	1:0	1:0	1:1	3:2	3:0	9	16	5	31-24	34
6	«Локомотив» *Москва*	0:0	1:1	1:2	1:0	0:0		2:1	0:0	2:0	3:0	1:1	1:0	0:0	1:1	0:3	2:1	9	14	7	27-25	32
7	«Черноморец» *Одесса*	1:1	2:1	0:0	2:0	1:0	0:1		1:0	1:0	1:0	1:0	1:2	2:2	2:1	2:0	3:0	11	8	11	33-41	30
8	«Кайрат» *Алма-Ата*	1:1	1:1	1:1	2:2	0:0	3:3	2:1		0:1	4:3	0:0	0:0	1:0	2:1	1:1	1:0	6	17	7	26-31	29
9	«ЗАРЯ» *Вруи*	1:1	0:1	0:1	0:0	0:0	1:0	4:1	1:1		1:0	2:2	0:1	4:1	0:0	1:1	4:0	8	12	10	28-24	28
10	«Зенит» *Ленинград*	1:1	1:1	0:0	0:2	1:0	1:2	4:1	0:0	1:0		4:1	1:1	1:0	4:1	0:0	1:1	8	12	10	34-33	28
11	«Арарат» *Ереван*	0:2	2:0	1:1	0:2	1:1	1:0	1:1	0:0	2:0	2:2		1:0	1:1	2:3	1:0	3:0	7	13	10	28-34	27
12	«Днепр» *Дп*	1:0	0:2	2:0	0:1	0:1	0:0	1:1	0:0	1:1	0:0	2:1		3:0	2:3	1:0	1:0	9	9	12	24-31	27
13	«Нефтчи» *Баку*	1:1	1:1	1:1	0:0	1:1	0:0	1:0	1:1	1:0	3:2	1:1	1:1		1:1	2:0	1:0	5	17	8	25-34	27
14	ЦСКА *Москва*	0:1	0:0	2:2	3:2	0:0	1:1	1:1	2:1	1:1	0:0	0:0	2:1	0:0		1:2	0:1	5	17	8	28-39	27
15	«Карпаты» *Львов*	1:1	0:1	0:0	1:1	1:1	0:0	1:2	0:0	1:0	1:2	2:0	1:0	2:2	1:1		2:1	6	14	10	26-30	26
16	«Крылья Советов»	0:1	0:1	0:1	0:2	3:3	1:1	2:1	1:4	0:2	1:3	1:2	1:3	1:1	0:0	1:1		2	7	21	18-59	11

footballfacts.ru

«ЗАРЯ» 1977 г.

						04			05				06				07					08				09				10				11	
						2	6	15	2	21	26	31	5	9	13	22	1	5	14	18	23	17	22	26	30	3	10	18	24	2	12	22	30	5	10
						24	8,5	7	9	8	10	5	9	40	25	11	16	22	13	12	60	13	18	17	12	11	12	20	11	19	12	8	4	3	5
						Днепр	Торп М	Дин К	Шахтер	Локо М	Дин Тб	Карпаты	Черном	Арарат	Кайрат	Нефтчи	Дин М	Зенит	ЦСКА	Кр Сов	Дин Тб	Черном	Торп М	Дин К	Локо М	Днепр	Карпаты	Шахтер	Кайрат	Нефтчи	Арарат	Зенит	Кр Сов	ЦСКА	Дин М
						0-1	0-1	1:1	0-0	0:2	0-1	0:1	4-1	0:2	1:0	4-1	0:1	0:1	0-0	4-0	0:0	0:1	1:0	1-1	1-0	1:1	1-1	2:2	1-1	0:1	2-2	1-0	2:0	1:1	0-0
1	Собецкий С.	в	1951	3	-2				1				1	$1_{:2}$																					
2	Ткаченко А.	в	1947	30	-22	1	1	1	1	1	1	1	$1_{:1}$	1	1	1	1	1	1	1	1	1	1	1	1	1	1	1	1	1	1	1	1	1	1
3	Абрамов Вк.	з	1954	3				2		4	4																								
4	Абрамов Вл.	з	1949	9	1	4	9	4	4		4												4^{1}	2	2	9									
5	Андреев С.	н	1956	29	5	8	8	9		8	8	8	8^{1}	8	8^{1}	8	8	8	8	8^{1}	8	8	8	8	8	8^{1}	8	8	8	8	8	8	8^{1}	8	8
6	Елисеев Ю.	н	1949	2		9	9																												
7	Журавлев А.	з	1945	27	2		6	6	6		6	6	6	6	6	6	6	6	6	6	6	6	6		6	6	6^{1}	6	6	6	6	6^{1}	6	6	6
8	Зубенко В.	п	1959	1																				9											
9	Игнатенко А.	з	1951	26	2	4	4					4	4	4	4	4^{1}	4	4	4	4	4	4	4	4^{1}	4	4	4	4	4	4	6	4	4	4	4
10	Кобзарев Вл.	п	1957	14					5	3		9	9	9	5	6	5	9	9	9	9	9												5	
11	Колесников Ю.	п	1956	7														8	11								10		10		9		9	11	
12	Кузнецов Вк.	п	1949	30	2	7	7	7	7	7	7	7	7	7	7	7	7	7	7	7^{1}	7	7	7	7	7	7	7	7	7	7	7^{1}	7	7	7	7
13	Куксов Ан.	п	1949	30	3	10	10	10	10	10	10	10	10	10	10	10^{2}	10	10	10	10	10	10	10	10	10	10	10	10	10	10	10^{1}	10	10	10	10
14	Малыгин Вл.	з	1948	29		3	3	3	3	3	3	3	3	3	3	3	3	3	3	3	3	3	3	3	3	3	3	3	3	3	3	3		3	3
15	Оленев Ан.	п	1956	13																		11	9	6	2	2	9	9	9	9	9	9	11	5	
16	Павлов Ан.	з	1953	3		5			2	6																									
17	Полукаров А.	п	1959	6																3			11	11		5	9		9						
18	Пинчук Н.	з	1946	25		2	2	2		2		2	2	2	2	2	2	2	2	2	2	2	2				2	2	2	2	2	2	2	2	2
19	Рабочий Ю.	з	1949	26	4			5	5	5	5	5	5		5	5	5	5	5	5^{2}	5	5	5	5	5	5	5	5^{1}	5^{1}	5	5	5	5		5
20	Семенов Вяч.	п	1947	24	7	11	11	11^{1}	11	11	11	11	11^{3}	11	11	11^{1}			11	11	11				11^{1}	11	11	11^{1}	11	11	11	11	11		11
21	Сорокалет А.	п	1957	26		6	8	8	8	9	2	5	9	5	9	9	9	9	9	9	9	9		9	9	9				4	4	9	3	9	9
22	Стульчин Вк.	н	1956	17	1	6	5	9	9	8	9	9		9	8	11	11	11				11		11									5^{1}	11	8
	Григорьев Вл.																																	ar	

1978 ГОД

Этот чемпионат отличался от предыдущих. Был установлен лимит на ничьи (за девятую по счету и последующие ничьи очки не начислялись). Специалисты утверждали, что введение лимита ничьих резко повысит результативность нашего футбола. Это отразилось и на показателях «Зари». Команда сумела забить 38 мячей в ворота соперников. Выступление луганского клуба, вновь вошедшего в первую десятку команд, можно без преувеличения оценить как удовлетворительное. Можно сказать с уверенностью, в том,что «Заря» в трудных условиях, сложившихся из-за неукомплектованности состава (ведь коллектив покинули Вячеслав Семенов, Юрий Елисеев и Сергей Андреев) сумела отстоять свое место в высшей лиге, большая заслуга тренерского штаба во главе с Юрием Владимировичем Захаровым. Главный тренер сумел создать надежный сплав из оставшихся в команде ветеранов и необстрелянной молодежи, прибывшей в основной состав из дублирующего. В состав команды рядом с уже освоившимися молодыми Александром Сорокалетом, Анатолием Оленевым, Юрием Колесниковым, Александром Полукаровым влились новые талантливые местные дебютанты: Александр Малышенко, Сергей Журавлев, Юрий Иванов, Игорь Гамула, Владимир Кузовлев и Александр Дорофеев. Кроме того, в «Зарю» приглашен достаточно опытный игрок из донецкого «Шахтера» Валерий Шевлюк. Эти ребята вместе с многоопытными ветеранами команды работали над повышением своего мастерства увлеченно и самоотверженно, помогая тренерам в создании надежного перспективного игрового ансамбля. Первое, что предпринял старший тренер Юрий Владимирович Захаров, пригласил вернуться в команду 33-летнего Александра Журавлева, который покинул большой футбол. Бесспорно, самый выдающийся футболист за всю историю луганского футбола Александр Журавлев остается в команде для всех непререкаемым авторитетом. Его честное отношение к тренировкам, самоотверженность в игре, справедливое и доброе сердце, огромный опыт, которым он готов всегда поделиться, – все эти качества, по замыслу Ю.В.Захарова, должны были «навести мосты» между ветеранами и молодежью.

footballg.ua

ИТОГОВАЯ ТАБЛИЦА
Чемпионат СССР 1978 года
Высшая лига

М	КОМАНДЫ	И	В	Н	П	Мячи	О
1	**«Динамо»** *Тбилиси*	30	17	8	5	45-24	42
2	**«Динамо»** *Киев*	30	15	9	6	42-20	38
3	**«Шахтер»** *Донецк*	30	16	5	9	42-31	37
4	**«Динамо»** *Москва*	30	14	10	6	37-23	36
5	**«Спартак»** *Москва*	30	14	5	11	42-33	33
6	**ЦСКА** *Москва*	30	14	4	12	36-40	32
7	**«Черноморец»** *Одесса*	30	12	10	8	41-26	32
8	**«Торпедо»** *Москва*	30	11	11	8	36-29	30
9	**«ЗАРЯ»** *Ворошиловград*	30	9	8	13	38-44	26
10	**«Зенит»** *Ленинград*	30	9	8	13	31-46	26
11	**«Пахтакор»** *Ташкент*	30	9	8	13	42-43	26
12	**«Кайрат»** *Алма-Ата*	30	9	7	14	29-41	25
13	**«Нефтчи»** *Баку*	30	8	7	15	28-39	23
14	**«Арарат»** *Ереван*	30	8	6	16	20-42	22
15	**«Локомотив»** *Москва*	30	7	9	14	26-40	22
16	**«Днепр»** *Днепропетровск*	30	9	3	18	25-39	21

«ЗАРЯ»
1978 год

football.lg.ua

Итоговое положение: 30 + 9 = 8 – 13 , 38 – 44, 26
Свое поле: 15 + 7 = 4 – 4 , 23 – 15, 18
Чужое поле: 15 + 2 = 4 – 9, 15 – 29, 8
Лучший бомбардир – В.Кузнецов – 8 мячей.
Капитан команды – А.Журавлев.
Посещаемость: всего – 431 600 (средняя – 13 780).
Нарушения: предупреждения – 4
Пенальти: свои – 1 (1), чужие – 6 (5).

№	Дата	Соперник	Дома	Выезд	Зрители	Голы «Зари» – *соперников*
			Первый круг			
1	08.04	«Шахтер» *Д*		0:2	26000	– *Соколовский, Роговской*
2	12.04	«Днепр» *Дп*		2:0	23000	Полукаров, Куксов
3	22.04	«Черноморец»	2:1		12000	Игнатенко, Сорокалет – *В.Шевченко*
4	28.04	«Динамо» *М*		1:2	6000	В.Кузнецов – *Церетели-пен, Казаченок-пен*
5	02.05	«Динамо» *К*	1:2		20000	Оленев – *В.Онищенко, Блохин*
6	09.05	ЦСКА		1:2	9000	Н.Пинчук – *Беленков-2*
7	18.05	«Торпедо» *М*	3:0		10000	Ю.Колесников, В.Кузнецов-2
8	23.05	«Спартак»	0:0		18000	
9	28.05	«Зенит»		1:1	21000	В.Кузнецов – *С.Кузнецов-пен*
10	03.06	«Пахтакор»		1:0	20000	Шевлюк
11	11.06	«Кайрат»	2:2		12000	Ю.Колесников-2 – *Стукашов-2*
12	17.06	«Локомотив» *М*	1:2		12000	Шевлюк – *Аверьянов, Соловьев*
13	26.06	«Нефтчи»		1:2	12000	Оленев – *Рахманов-пен, Э.Аббаков*
14	01.07	«Арарат»	1:0		11000	Игнатенко
15	09.07	«Динамо» *Тб*		1:4	40000	А.Журавлев-пен – *Шенгелия, Коридзе-2, Гуцаев-пен*
			Второй круг			
16	15.07	«Динамо» *К*		1:4	8000	Оленев –*Балтача, Блохин-2, В.Онищенко*
17	22.07	«Динамо» *М*	0:1		11000	– *Колесов*
18	29.07	«Черноморец»		1:1	15000	В.Кузнецов – *Устимчик*
19	03.08	«Шахтер» *Д*	2:2		12000	Ю.Иванов, В.Кузнецов – *Старухин, Резник*
20	07.08	«Локомотив» *М*		1:1	1600	В.Кузнецов – *Шевчук*
21	26.08	«Зенит»	4:0		10000	Куксов-3, В.Кузнецов
22	02.09	«Спартак»		1:4	25000	Ю.Колесников – *Хидиятуллин, Ярцев, Шавло, Гаврилов*

football.lg.ua

23	10.09	«Днепр» *Дп*	2:2		12000	**Ю.Колесников, Ю.Иванов** – *Матвиенко, Кузнецов*
24	23.09	ЦСКА	1:0		11000	**Гамула**
25	01.10	«Торпедо» *М*		0:2	4000	– *Сахаров, Гришин*
26	14.10	«Динамо» *Тб*	1:2		12000	**Малышенко** –*М.Мачаидзе, Кипиани-пен*
27	22.10	«Кайрат»		1:2	11000	**Малышенко** – *Никитенко, Гороховодацкий*
28	28.10	«Пахтакор»	2:1		10000	**Оленев, В.Кузнецов** – *Курнев*
29	05.11	«Нефтчи»	1:0		11000	**Рабочий**
30	11.11	«Арарат»		2:2	8000	**Зубенко, Сорокалет** – *Оганесян, Бондаренко*

Мячи (38) забивали: В.Кузнецов – 8 (4+4), Ю.Колесников – 6 (5+1), Куксов – 4 (3+1), Оленев – 4 (2+2), Сорокалет – 3 (2+1), Ю.Иванов – 2 (2+0), Малышенко – 2 (1+1), Шевлюк – 2 (1+1), А.Журавлев – 1 (0+1), Игнатенко – 1 (1+0), Н.Пинчук – 1 (0+1), Полукаров – 1 (0+1), Зубенко – 1 (0+1), Рабочий – 1 (1+0), Гамула – 1 (1+0).

В составе «Зари» (23) выступали: Ю.Колесников, В.Кузнецов по 30, А.Журавлев, А.Куксов, А.Игнатенко по 29, В.Малыгин, А.Оленев по 28, Ю.Рабочий – 25, А.Ткаченко – 23 (34 пр), Н.Пинчук – 23, В.Шевлюк – 20, А.Сорокалет – 16, Ю.Иванов – 15, А.Полукаров – 13, А.Малышенко, С.Журавлев по 12, В.Федосеенков – 6 (6 пр), В.Кобзарев – 6, И.Гамула – 3, В.Музычук – 3 (4 пр), В.Зубенко, В.Кузовлев по 2, А.Дорофеев – 1.

Старший тренер – Ю.В.Захаров. Начальник команды – В.Г.Самко. Тренер – Ан.Д.Шакун.

football.lg.ua

МАТЧ № 800

ЮБИЛЕЙНЫЕ МАТЧИ

«ЗАРЯ» – СКА Одесса – 3:0 (1:0)

12 мая 1980 года. Ворошиловград. Стадион «Авангард». 6 000 зрителей.

Судья: Б.Темченко (Запорожье).

«ЗАРЯ»: Ставка, Кузовлев, В.Малыгин, Игнатенко, Ю.Рабочий, Оленев, Ю.Иванов

ИТОГОВАЯ ТАБЛИЦА
Чемпионат СССР 1978 года
Высшая лига

М	КОМАНДЫ	1	2	3	4	5	6	7	8	9	10	11	12	13	14	15	16	В	Н	П	Мячи	О
1	«Динамо» *Тбилиси*		1:0	1:1	1:1	2:0	4:1	2:1	2:2	4:1	3:1	3:0	1:0	1:0	3:0	2:0	1:0	17	8	5	45-24	42
2	«Динамо» *Киев*	1:0		1:2	1:0	3:0	0:0	0:0	0:2	4:1	1:0	2:2	3:0	1:1	3:0	3:1	5:1	15	9	6	42-20	38
3	«Шахтер» *Донецк*	1:1	2:0		1:1	1:0	1:2	3:1	2:1	2:0	1:0	2:1	1:3	3:1	2:0	2:1	2:1	16	5	9	42-31	37
4	«Динамо» *Москва*	1:1	0:0	2:1		2:1	1:2	2:3	0:0	2:1	3:1	1:0	2:0	1:0	1:1	3:1	1:0	14	10	6	37-23	36
5	«Спартак» *Москва*	2:1	0:2	2:0	0:0		1:2	1:1	2:2	4:1	1:1	2:1	4:1	5:1	3:0	1:0	1:0	14	5	11	42-33	33
6	ЦСКА *Москва*	1:2	0:1	1:0	2:4	1:2		2:1	2:1	2:1	2:1	3:1	2:0	1:1	2:1	2:1	1:0	14	4	12	36-40	32
7	«Черноморец» *Одесса*	0:1	0:0	1:0	0:1	2:1	4:0		2:1	1:1	3:0	4:1	1:1	1:0	3:1	0:1	2:0	12	10	8	41-26	32
8	«Торпедо» *Москва*	1:0	1:2	1:2	1:0	1:0	0:0	2:2		2:0	3:0	1:1	4:0	1:0	1:0	0:0	1:2	11	11	8	36-29	30
9	«ЗАРЯ» *Врш*	1:2	1:2	2:2	0:1	0:0	1:0	2:1	3:0		4:0	2:1	2:2	1:0	1:0	1:2	2:2	9	8	13	38-44	26
10	«Зенит» *Ленинград*	1:0	1:0	0:3	1:1	3:1	2:1	0:0	1:1	1:1		5:4	2:1	1:0	0:1	3:1	2:2	9	8	13	31-46	26
11	«Пахтакор» *Ташкент*	3:0	1:1	2:1	0:0	1:3	1:0	1:1	1:1	0:1	3:0		1:0	5:1	2:0	1:1	1:1	9	8	13	42-43	26
12	«Кайрат» *Алма-Ата*	1:2	0:0	0:1	1:0	0:1	1:0	1:1	2:2	2:1	3:2	3:2		0:0	2:0	2:2	1:0	9	7	14	29-41	25
13	«Нефтчи» *Баку*	3:3	0:1	1:0	1:1	3:1	2:1	0:0	0:0	2:1	0:1	0:2	1:0		2:0	2:0	4:1	8	7	15	28-39	23
14	«Арарат» *Ереван*	0:0	1:4	1:1	1:4	1:0	3:0	0:2	0:1	2:2	0:0	1:0	1:0	1:0		1:1	1:0	8	6	16	20-42	22
15	«Локомотив» *Москва*	0:0	1:1	2:0	0:1	0:1	1:1	0:3	1:2	1:1	0:0	3:2	0:2	2:1	2:1		1:0	7	9	14	26-40	22
16	«Днепр» *Дн*	0:1	1:0	1:2	1:0	0:2	1:2	1:0	2:0	0:2	2:1	0:1	2:0	3:1	0:1	1:0		9	3	18	25-39	21

	«ЗАРЯ» 1978 г.					04				05					06				07					08			09			10				11	
						8	12	22	28	2	9	18	23	28	3	11	17	26	1	9	15	22	29	3	7	26	2	10	23	1	15	22	28	5	11
						26	23	12	6	20	9	10	18	21	20	12	12	12	11	40	8	11	15	12	1,6	10	25	12	11	4	12	11	10	11	8
						Шахтер	Днепр	Черном	Дин М	Дин К	ЦСКА	Торп М	Спар М	Зенит	Пахтак	Кайрат	Локо М	Нефтчи	Арарат	Дин ТБ	Дин К	Дин М	Черном	Шахтер	Локо М	Зенит	Спар М	Днепр	ЦСКА	Торп М	Дин ТБ	Кайрат	пахтак	Нефтчи	Арарат
						0:2	2:0	2-1	1:2	1:2	1:2	3-0	0-0	1:1	1:0	2-2	1-2	1:2	1-0	1:4	1:4	0-1	1:1	2-2	1:1	4-0	1:4	2-2	1-0	0:2	1-2	1:2	2-1	1-0	2:2
1	Музычук В.	в	1950	3	-4				1			1					1																			
2	Ткаченко А.	в	1947	23	-34	1	1	1		1	1	1	1	1	1	1		1	1	1	1	1	1	1		1	1	1	1		1	1			
3	Федосеенков В.	в	1946	6	-6																				1	1				1			1	1	1
4	Гамула Иг.	п	1960	3	1																							4	3[1]	9					
5	Дорофеев А.	з	1960	1																								5							
6	Журавлев А.	з	1945	29	1	6	6	6	6	6	6	6	6	6	6	6	6	6	6	6[1]	6	6	6	6	6	6	6		6	6	6	6	6	6	6
7	Журавлев С.	з	1959	12			4		5	4	5			2			2						2								3	2	2	2	2
8	Зубенко В.	п	1959	2	1																3														8[1]
9	Иванов Ю.	н	1960	15	2														11			11	9	5[1]	9	9	9	6[1]	3	2	8	10	4	4	5
10	Игнатенко А.	з	1951	29	2	4		4[1]	4	4	4	4	4	4	4	4	4	4	4[1]	4	4	4	4	4	4	4	4	4	4	4	4	4	4	4	4
11	Кобзарев Вл.	п	1957	6								11	11	5			5												5	8					
12	Колесников Ю.	п	1956	30	6	4	9	8	8	5	8	5[2]	5	9	9	9[2]	9	9	9	4	11	11	9	9	5	9	4[1]	9[1]	9	9	9	9	9	9	9
13	Кузнецов Вк.	п	1949	30	8	7	7	7	7[1]	7	7	7[1]	7	7[1]	7	7	7	7	7	7	7	7	7[1]	7[1]	7[1]	7[1]	7	7	7	7	7	7	7[1]	7	7
14	Кузовлев Вл.	з	1958	2																							2			3					
15	Куксов Ан.	п	1949	29	4	10	10[1]	10	10	10	10	10	10	10	10	10	10	10	10	10	10	10	10	10	10	10[3]	10	10	10	10	10		10	10	10
16	Малыгин Вл.	з	1948	28		3	3	3	3	3	3	3	3	3	3	3	3	3	3	3	3	3	3	3	3	3	3	3			3	3	3	3	3
17	Малышенко А.	н	1960	12	2		8	5	9		9			9			11			9											8[1]	8[1]	8	8	8
18	Оленев Ан.	н	1956	28	4	5	8	11	8	8[1]	11	11	11	5	5	5		5[1]	5	5	5[1]	5	5	5	5	5	5	5	8	5	5	5	5[1]	5	
19	Пинчук Н.	з	1946	23	1	2	2	2	2	2	2[1]	2	2		2	2		2	2	2	2	2	2	2	2	2	2	2	2		2				
20	Полукаров А.	п	1959	13	1	11	11[1]	11	11	11	8		9	11	11	11	11													8			9		
21	Рабочий Ю.	з	1949	25	1	5	5	5		5					5	5	5	11	11	11	4	5	11	11	11	11	11	11	11	11	11	11	11	11[1]	11
22	Сорокалет А.	п	1957	16	2	9	9	9[1]	9	9	9	9	9						9	9	9	9		2	4									2	3[1]
23	Шевлюк В.	п	1948	20	2	8						8	8	8	8[1]	8	8[1]	8	8	8	8	8	8	8	8	8	8	8	8			4			

(Зубенко, 63), Малышенко, Ю.Колесников (Дорофеев, 85), Вик.Галустов (Куксов, 46), Лукьянчук.

Предупрежден: Кузовлев.

Уже после первых проведенных матчей дебютанта первой лиги луганской «Зари» стало очевидно, что быстрого возвращения в элитный дивизион не будет. Коллектив просто безобразно проводил матчи на выезде, проигрывая раз за разом. Чего нельзя сказать о выступлениях в домашних матчах. Здесь луганчане были во всей красе перед своими болельщиками, показывая атакующий комбинационный футбол. Так было и в матче с одесскими армейцами. Сначала под занавес первого тайма точный удар Анатолия Оленева на 41-й минуте принес успех. После перерыва, на 58-й минуте, Анатолий Куксов красивым ударом удвоил счет. За четыре минуты до финального свистка вышедший на замену Валерий Зубенко установил окончательный счет.

1979 ГОД

Этот сезон оказался последним в выступлениях команды в высшей лиге СССР. Луганчане давно шли к такой печальной развязке. Чемпион СССР 1972 года с той поры не только растерял по различным причинам многих ведущих и перспективных игроков (Онищенко, Семенов, Васенин, С.Кузнецов, Морозов, Елисеев, Андреев, Ткаченко) и тренеров, но и не смог пережить испытание славой. После довольно неплохого выступления в 1978 году, когда команда показала добротную и приличную игру, были надежды, что в ближайшем будущем «Заря» будет способна вновь приблизиться к позициям ведущих клубов первенства. И тем неожиданнее была неудача «Зари» в этом сезоне.

football.lg.ua

Перед новым сезоном из «Зари» ушел в ленинградский «Зенит» основной ее вратарь Александр Ткаченко, закончил выступления и перешел на тренерскую работу опытный защитник Николай Пинчук. Команда оказалась без вратаря, не смогли тренеры найти равноценную замену опытнейшему Александру Ткаченко. В коллектив были приглашены вратарь Николай Князев из чебоксарской «Стали», который еще не имел опыта выступлений в высшей лиге, нападающие Анатолий Быков и Александр Иванов из ростовского «Ростсельмаша», защитник Роман Подура из смоленской «Искры».

Весь сезон в команде шел поиск состава, не случайно в ее составе пробовали свои силы 26 футболистов. «Заря» в первых трех домашних встречах набирает лишь одно очко. Первая победа была одержана в одиннадцатом туре в Москве над «Локомотивом» – 2:1 (Колесников-2). Луганчане плохо выступили на своем поле, набрав лишь 15 очков. В 34-х матчах вратари команды умудрились пропустить в свои ворота 62 мяча (!). При такой обороне даже при вполне приличном нападении – 41 забитый мяч – рассчитывать на успех было трудно. У «Зари» на финише первенства оставался шанс на прописку в высшей лиге в случае победы киевского «Динамо» над «Кайратом» в Алма-Ате. «Кайрат», выиграв этот матч при очень странных обстоятельствах, сохранил за собой место в классе сильнейших. Луганская команда распрощалась с высшей лигой.

ИТОГОВАЯ ТАБЛИЦА
Чемпионат СССР 1979 года
Высшая лига

М	КОМАНДЫ	И	В	Н	П	Мячи	О
1	**«Спартак»** *Москва*	34	21	10	3	66-25	50
2	**«Шахтер»** *Донецк*	34	20	8	6	57-33	48
3	**«Динамо»** *Киев*	34	21	5	8	51-26	47
4	**«Динамо»** *Тбилиси*	34	19	12	3	54-27	46
5	**«Динамо»** *Москва*	34	17	9	8	41-27	42
6	**«Динамо»** *Минск*	34	15	6	13	48-38	36
7	**«Арарат»** *Ереван*	34	12	13	9	44-32	32
8	**ЦСКА** *Москва*	34	12	8	14	46-46	32
9	**«Пахтакор»** *Ташкент*	34	11	9	14	42-53	30
10	**«Зенит»** *Ленинград*	34	11	9	14	41-45	30
11	**«Черноморец»** *Одесса*	34	10	11	13	32-37	28
12	**«Локомотив»** *Москва*	34	8	12	14	44-57	24
13	**«Кайрат»** *Алма-Ата*	34	8	9	17	29-44	24
14	**«Нефтчи»** *Баку*	34	8	8	18	29-50	24
15	**СКА** *Ростов-на-Дону*	34	8	14	12	37-50	24
16	**«Торпедо»** *Москва*	34	8	9	17	32-46	24
17	**«ЗАРЯ»** *Ворошиловград*	34	6	11	17	41-62	20
18	**«Крылья Советов»** *Куйбышев*	34	7	5	22	24-60	19

footballlg.ua

«ЗАРЯ»
1979 год

Итоговое положение: 34 + 6 = 11 – 17 , 41 – 62, 20
Свое поле: 17 + 4 = 7 – 6 , 26 – 29, 13
Чужое поле: 17 + 2 = 4 – 11, 15 – 33, 7
Лучший бомбардир – Ю.Колесников – 11 мячей.
Капитан команды – А.Журавлев, В.Кузнецов.
Посещаемость: всего – 453 700 (средняя – 13 340).
Нарушения: предупреждения – 1
Пенальти: свои – 8 (5), чужие – 11 (10).

№	Дата	Соперник	Дома	Выезд	Зрители	Голы «Зари» – *соперников*
			Первый круг			
1	24.03	«Динамо» *Мн*	0:0		10000	
2	02.04	«Зенит»	1:2		12000	Ю.Колесников – *Казаченок, Редкоус*
3	10.04	«Спартак»	1:2		16000	Быков – *Ярцев, Сорокин*
4	15.04	«Динамо» *М*	0:0		10000	
5	22.04	«Торпедо» *М*		0:1	12000	– *Журавлев, в свои ворота*
6	27.04	«Динамо» *Тб*		0:3	50000	– *Челебадзе-2(1-пен), Минашвили*
7	02.05	«Арарат»	1:1		10000	Малышенко – *Оганесян*
8	09.05	СКА *Р*		2:2	10000	Заваров-2 – *Бондаренко-пен, Маркин*
9	15.05	«Нефтчи»		1:1	8500	Полукаров – *Аббасов-пен*
10	21.05	«Кайрат»		1:2	15000	Заваров – *Лексин, Гладилин*
11	25.05	«Локомотив» *М*		2:1	3000	Ю.Колесников-2 – *Петраков*
12	01.06	«Пахтакор»	4:1		12000	Ю.Колесников, Заваров, Рабочий, Малышенко – *Ишбутаев*
13	06.06	«Черноморец»	2:1		13000	Заваров, Куксов – *Дорошенко*
14	14.06	«Крылья Советов»		0:1	13000	– *Панфилов*
15	23.06	ЦСКА	0:3		13000	– *Дубинин, Чесноков-2(1-пен)*
16	08.07	«Динамо» *К*	1:1		16000	Куксов-пен – *Бессонов*

football.lg.ua

17	12.07	«Шахтер» *Д*	3:5	14000	**Шевлюк, В.Кузнецов, Оленев** – *Старухин-2, Федоренко-2, Варнавский.*
			Второй круг		
18	08.08	«Пахтакор»	1:3	32000	**Заваров** – *Чуркин, Федоров, Корченов*
19	13.08	ЦСКА	1:2	5000	**Ю.Колесников** – *Петросян, Беленков*
20	18.08	«Нефтчи»	1:0	11000	**А.Иванов**
21	22.08	«Черноморец»	1:3	15000	**Малышенко** – *Ищак, Плоскина-пен, В.Шевченко*
22	28.08	«Спартак»	1:3	45000	**А.Иванов** – *Гесс, Ярцев-2 (1-пен)*
23	01.09	«Локомотив» *М*	2:2	10000	**Куксов, А.Иванов** – *Петраков-пен, Аверьянов*
24	15.09	«Динамо» *К*	0:2	12000	– *Бережной, Хапсалис*
25	22.09	«Динамо» *М*	2:2	7000	**Заваров, Малышенко** – *Толстых-пен, Петрушин*
26	28.09	«Арарат»	0:0	15000	
27	06.10	СКА *Р*	1:2	10000	**В.Кузнецов** – *В.Малыгин, в свои ворота, Андреев*
28	10.10	«Шахтер» *Д*	1:2	42000	**Ю.Колесников** – *Старухин-пен, С.Морозов*
29	17.10	«Кайрат»	1:1	10000	**Ю.Колесников-пен** – *Шох*
30	20.10	«Динамо» *Тб*	1:3	10000	**Малышенко** – *Дараселия-2, Гуцаев*
31	03.11	«Динамо» *Мн*	2:6	10000	**Ю.Колесников-2(оба-пен)** – *Пудышев, Сокол, Курненин, Янушевский, Боровский, Алексейчиков*
32	09.11	«Зенит»	2:1	8000	**Куксов, Малышенко** – *Меньшиков*
33	16.11	«Торпедо» *М*	4:2	8000	**Малышенко-2, Ю.Колесников-2(1-пен)** – *Сахаров-2*
34	25.11	«Крылья Советов»	1:1	4000	**Полукаров** – *Гильманов-пен*

football.lg.ua

Мячи (41) забивали: Ю.Колесников – 11 (5+6), Малышенко – 8 (6+2), Заваров – 7 (3+4), Куксов – 4 (3+1), А.Иванов – 3 (2+1), Полукаров – 2 (1+1), В.Кузнецов – 2 (2+0), Рабочий – 1 (1+0), Оленев – 1 (1+0), Быков – 1 (1+0), Шевлюк – 1 (1+0).

В составе «Зари» (26) выступали: А.Куксов, А.Сорокалет по 32, В.Кузнецов, В.Малыгин по 31, Ю.Колесников, А.Иванов, Ю.Рабочий по 30, Н.Князев – 29 (54 пр), А.Оленев, А.Игнатенко по 27, А.Заваров – 23, А.Полукаров, В.Шевлюк по 20, А.Малышенко - 19, И.Гамула – 14, В.Кобзарев, С.Найденко по 8, В.Федосеенков – 7 (7 пр), А.Быков – 7, Вик.Галустов – 5, А.Журавлев – 4, А.Дорофеев – 2, Ю.Кубышкин – 2 (1 пр), Ю.Иванов, В.Кузовлев, Р.Подура по 1.

Старший тренер – Ю.В.Захаров. Начальник команды – В.Г.Самко. Тренеры – Ан.Д.Шакун, А.Н.Журавлев.

ЗВЕЗДЫ ЛУГАНСКОГО ФУТБОЛА

АЛЕКСАНДР ВИКТОРОВИЧ
МАЛЫШЕНКО

Родился 30 июня 1960 года. Воспитанник луганского футбола. Первый тренер – В.Д.Добижа (спортинтернат, Ворошиловград). Мастер спорта СССР. Выступал в командах «Таврия» Симферополь (1981), СКА «Карпаты» Львов (1985-1986), «Металлист» Харьков (1987), «Химик» Северодонецк (1991, 1995-1996), «Ньередхаза» Венгрия, «Эгер» Венгрия, «Хайдуюдунаш» Венгрия (191 – 1995), «Десна» Чернигов (1997), «Славянец» Конотоп (1998), «Эллада-Энергия» Луганск (1999), «Шахтер» Краснодон, «Виктор» Луганск. В составе «Зари» выступал с 1978-1980, 1982-1985, 1988-1991, 1996 год. Провел 336 матчей, забил 121 мяч. В Кубке СССР провел 18 матчей, забил 3 мяча. Является лучшим бомбардиром за всю историю луганской команды. Прирожденный форвард. Нападающий с филигранной техникой. Обладал невероятным голевым чутьем. В настоящее время живет в Луганске, занимается предпринимательской деятельностью.

football.lg.ua

ИТОГОВАЯ ТАБЛИЦА
Чемпионат СССР 1979 года
Высшая лига

М	КОМАНДЫ	1	2	3	4	5	6	7	8	9	10	11	12	13	14	15	16	17	18	В	Н	П	Мячи	О
1	«Спартак» *Москва*		3:1	1:0	1:1	0:0	3:1	1:0	4:1	1:1	3:1	1:1	4:0	0:0	3:0	0:0	1:1	3:1	1:0	21	10	3	66-25	50
2	«Шахтер» *Донецк*	2:0		1:0	3:3	2:0	1:0	2:0	3:2	3:0	3:1	1:1	4:1	1:0	2:0	3:0	2:0	2:1	3:2	20	8	6	57-33	48
3	«Динамо» *Киев*	0:2	2:0		1:1	2:1	1:0	2:1	1:0	4:3	3:0	1:0	3:1	2:1	5:1	2:1	2:0	2:0	4:1	21	5	8	51-26	47
4	«Динамо» *Тбилиси*	0:0	0:0	1:0		1:1	1:0	1:0	3:1	4:0	2:0	3:1	1:0	2:0	1:1	3:1	3:1	3:0	2:1	19	12	3	54-27	46
5	«Динамо» *Москва*	1:2	1:0	0:0	1:1		1:0	0:1	2:1	2:0	0:0	3:0	1:0	2:0	3:0	2:0	3:0	2:2	1:0	17	9	8	41-27	42
6	«Динамо» *Минск*	1:2	2:0	0:0	1:2	2:3		3:2	0:0	2:1	3:1	2:0	3:1	1:0	3:0	2:2	2:0	6:2	0:0	15	6	13	48-38	36
7	«Арарат» *Ереван*	2:0	1:1	3:1	0:0	0:0	4:1		2:1	3:1	1:1	2:0	2:2	4:2	0:0	2:0	1:1	0:0	0:0	12	13	9	44-32	32
8	ЦСКА *Москва*	2:5	0:0	0:1	2:0	0:0	1:2	1:3		1:1	1:1	3:0	0:3	4:0	2:1	2:2	1:2	2:1	1:0	12	8	14	46-46	32
9	«Пахтакор» *Ташкент*	1:1	1:1	1:0	2:1	1:2	2:0	0:1	1:1		2:1	0:1	2:0	1:2	0:0	1:1	2:1	3:1	3:2	11	9	14	42-53	30
10	«Зенит» *Ленинград*	0:1	1:2	1:3	0:1	2:0	2:1	0:0	1:2	2:1		2:0	2:0	1:0	2:2	2:2	1:1	1:2	4:1	11	9	14	41-45	30
11	«Черноморец» *Одесса*	1:1	0:0	2:0	0:1	3:1	0:1	2:1	0:1	2:1	1:2		2:0	0:0	2:0	2:2	1:1	3:1	1:0	10	11	13	32-37	28
12	«Локомотив» *Москва*	1:8	1:1	1:2	4:2	2:3	1:1	2:1	1:1	1:1	1:1	0:0		2:2	0:0	5:0	1:0	1:2	2:1	8	12	14	44-57	24
13	«Кайрат» *Алма-Ата*	1:2	1:2	1:0	0:0	0:2	1:0	1:0	2:3	0:1	1:0	1:3	2:2		3:1	4:1	0:0	2:1	0:2	8	9	17	29-44	24
14	«Нефтчи» *Баку*	0:2	3:1	0:1	1:2	0:1	1:2	4:2	0:3	0:1	2:2	1:0	2:0	1:0		2:2	1:0	1:1	3:0	8	8	18	29-50	24
15	СКА *Ростов-на-Дону*	2:3	2:0	0:0	1:1	1:2	1:0	0:0	2:1	1:3	1:0	1:1	0:0	0:0	2:0		2:1	2:2	2:0	8	14	12	37-50	24
16	«Торпедо» *Москва*	1:0	1:2	0:4	1:1	2:0	1:2	1:1	1:2	6:2	1:2	0:0	1:2	0:0	1:0	1:0		1:0	2:0	8	9	17	32-46	24
17	«ЗАРЯ» *Врш*	1:2	3:5	1:1	1:3	0:0	0:0	1:1	0:3	4:1	1:2	2:1	2:2	1:1	1:0	1:2	4:2		1:1	6	11	17	41-62	20
18	«Крылья Советов»	0:5	0:3	0:1	1:3	2:0	1:4	0:3	1:0	1:1	0:2	1:1	0:4	2:1	0:1	2:1	1:0	1:0		7	5	22	24-60	19

fcb.ua

«ЗАРЯ» 1979 г.

						03	04					05					06				07		08					09				10				11			
						24	2	10	15	22	27	2	9	15	21	25	1	6	14	23	8	12	8	13	18	22	28	1	15	22	28	6	10	17	20	3	9	16	25
						10	12	16	10	12	50	10	10	8,5	15	3	12	13	13	13	16	14	32	5	11	15	45	10	12	7	15	10	4,2	10	10	10	8	8	4
						Дин Мн	Зенит	Спар М	Дин М	Торп М	Дин Тб	Арарат	СКА Р	Нефтчи	Кайрат	Локо М	Пахтак	Черном	Кр Сов	ЦСКА	Дин К	Шахтер	Пахтак	ЦСКА	Нефтчи	Черном	Спар М	Локо М	Дин К	Дин М	Арарат	СКА Р	Шахтер	Кайрат	Дин Тб	Дин Мн	Зенит	Торп М	Кр Сов
						0-0	1-2	1-2	0-0	0:1	0:3	1-1	2:2	1:1	1:2	2:1	4-1	2-1	0:1	0-3	1-1	3-5	1:3	1:2	1-0	1:3	1:3	2-2	0:2	2:2	0:0	1-2	1:2	1-1	1-3	2:6	2:1	4-2	1-1
1	Князев Н.	в	1955	29	-54				1	1	1	1	1		1		1	1	$1_{.}$	$1_{.}$	1	1	1	1	1	1	1	1	1	1	1	1	1	1	1	1	1	1	1
2	Кубышкин Ю.	в	1961	2	-1			1						$1_{.}$																									
3	Федосеенков В.	в	1946	7	-7	1	1	$1_{.3}$						1		1			1	$1_{.3}$																			
4	Быков Ан.	н	1953	7	1	11	11	11^{1}	11	11	11		9																										
5	Галустов Вк.	з	1961	5							10													2		4	2	8											
6	Гамула Иг.	п	1960	14				9	9	9	7	3			4	11					2	4			8				9		7	9			2				
7	Дорофеев А.	з	1960	2																	2																9		
8	Журавлев А.	з	1945	4				6	6	6		6																											
9	Заваров А.	п	1961	23	7						7	11	11^{2}	11	11^{1}	11	11^{1}	11^{1}	11	11	11	11	11^{1}							11^{1}	11	11	11	11	11	11	11	11	11	11
10	Иванов А.	н	1953	30	3	8	8	8	8	8			8	8	9	8	8	8	8	9	9	9	8	11	11^{1}	11	11^{1}	11^{1}	11	8	8	8	8	8	7			2	8
11	Иванов Ю.	н	1960	1																								9											
12	Игнатенко А.	з	1951	27		4	4	4	4	4	4	4	4	4	4	4	4	4	4	4	4	4	4	8	4		4	4	4	4	7	4					10		
13	Кобзарев Вл.	п	1957	8		9																				8					7				7	2	3	3	3
14	Колесников Ю.	п	1956	30	11	9	9^{1}		8	7	9	9	4	9	9	9^{2}	9^{1}	9		9			9	9^{1}	9	9	9	9	9	9	9	9	11^{1}	9^{1}	9	9^{2}	9	9^{2}	9
15	Кузнецов Вк.	п	1949	31	2	7	7	7	7	7		7	7	7	7	7	7	7	7	7	7	7^{1}	7	7	7	7	7	7	7	7		7^{1}	7	7		7	7	7	7
16	Кузовлев Вл.	з	1958	1																																			6
17	Куксов Ан.	п	1949	32	4	10	10	10	10	10		10	10	10	10	10	10	10^{1}	10	10	10^{1}	10	10	10	10	10	10	10^{1}	10	10		10	10	10	10	10	10^{1}	10	10
18	Малыгин Вл.	з	1948	31		3	3	3	3	3	3	3	3	3	3	3	3	3	3	3	3	3	3	3	3	3	3	3	3	3	3	3	3	3	3	3			
19	Малышенко А.	н	1960	19	8		8					8^{1}					9^{1}	9	9		8				8	11^{1}	8		11	10^{1}	10		9	2	2^{1}	8	8^{1}	8^{2}	8
20	Найденко С.	з	1960	8				2	2	2	2												4	2	4	2													
21	Оленев Ан.	п	1956	27	1	6	6		9		10	8	9	8	8	8	8	8	9	8	8	8^{1}	8	8		8	8	8	8				8	8	8	8		11	11
22	Подура Р.	з	1954	1				5																															
23	Полукаров А.	з	1959	20	2		5				8	5	2	2^{1}	2	2				2		5	2							4	4	4	4	4	4	4	4	4	4^{1}
24	Рабочий Ю.	з	1949	30	1	5	5			5			5	5	5	5	5^{1}	5	5	5	5	5	5	5	5	5	5	5	5	5	5	5	5	5	5	5	5	5	5
25	Сорокалет А.	з	1957	32		2	2	5		5	5	2	6	6	6	6	6	6	6	6	6	6	6	6	6	6	6	6	6	6	6	6	6	6	6	6	6	6	
26	Шевлюк В.	п	1948	20	1				5		6						2	2	2			2^{1}		4	2		4	2	2	2	2	2	2	2		10	2	2	2

СТАДИОН «АВАНГАРД»
СПОРТИВНОГО КЛУБА «ЗАРЯ»
ПРОИЗВОДСТВЕННОГО ОБЪЕДИНЕНИЯ
«ВОРОШИЛОВГРАДТЕПЛОВОЗ»

44 ЧЕМПИОНАТ СССР ПО ФУТБОЛУ

footballg.ua

ПЕРВАЯ ЛИГА

11 сентября 1981 года.

«ЗАРЯ»
(Ворошиловград)

«ПРИКАРПАТЬЕ»
(Ивано-Франковск)

Начало игры в 19 часов.

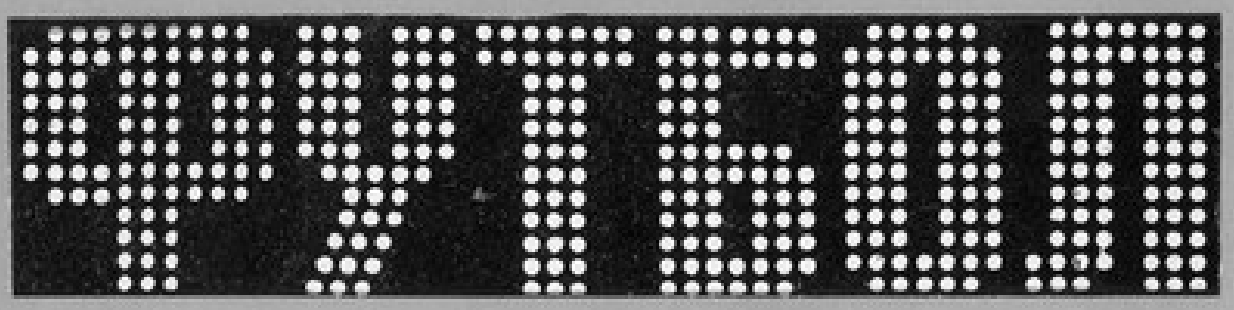

ЧЕМПИОНАТ СССР
ПЕРВАЯ ЛИГА
1980 – 1984 гг.

football.lg.ua

1980 ГОД

В 1980 году луганская «Заря», после того как распрощалась с классом сильнейших, впервые попала в первую лигу. Тогда все были уверены, что свидание с ней будет недолгим, команда за один сезон сумеет возвратиться в высшую лигу. Но все оказалось гораздо сложнее. «Заря», болезненно переживающая смену поколений, нашла в себе силы лишь для того, чтобы войти в десятку сильнейших, хотя если вспомнить, после 20-го тура она пребывала на унизительном для себя 19 (!) месте. Завершил свои выступления Виктор Кузнецов, многие годы являвшийся, без преувеличения, настоящим лидером и «мотором» команды. Покинули коллектив также перспективные молодые игроки: Игорь Гамула, Александр Заваров перешли в ростовский СКА, Александр Полукаров — в московское «Торпедо», Александр Сорокалет и Сергей Журавлев — в киевское «Динамо», Владимир Кобзарев и Николай Князев поскромнее — в киевский СКА. Вернулся из Ростова нападающий Виктор Стульчин, приняты из кишиневского «Нистру» вратари Виктор Лахтин и из кзыл-ординской «Орбиты» Анатолий Ставко. Смена тренеров, новые ощутимые невосполнимые потери в составе, ряд проблем, вставшие на пути команды — все это не могло не повлиять на турнирные позиции клуба. «Костяк» команды составляли опытные игроки: Анатолий Куксов, Владимир Малыгин, Юрий Рабочий, Александр Игнатенко, Валерий Шевлюк и уже набравшиеся мастерства в баталиях высшего дивизиона Виктор Стульчин, Юрий Колесников, Александр Малышенко, Юрий Иванов, Анатолий Оленев, Валерий Зубенко, но удовлетворительным выступление «Зари» в дебютном для нее году в первой лиге можно признать с неимоверной натяжкой. Недостаточно уверенные, а порой и просто провальные матчи на чужих полях потянули «Зарю» вниз, не дали ей побороться за высокое место в итоговой таблице. В сезоне очень часто удручали срывы в выездных встречах, когда команда пропускала по три-пять мячей в свои ворота. Вспомним досадные поражения в Нальчике и в Орджоникидзе с крупным счетом — 0:3, в Харькове с местным «Металлистом» — 1:5. В результате получилось, что только восемь клубов из 24 пропустили больше «Зари». Вместе с тем в активе результативнее «Зари» сыграло только три клуба, и это лишний раз подтверждает, что проблемы обороны оставались в минувшем сезоне самыми острыми и насущ-

football.lg.ua

ными для луганской команды. Наряду с утвердившимися мастерами, «закалялись» и набирались опыта такие известные в будущем игроки, как Василий Евсеев, Владимир Юрченко, Виктор Галустов, Сергей Найденко, Игорь Лукьянчук и Анатолий Ставка.

ИТОГОВАЯ ТАБЛИЦА
Чемпионат СССР 1980 года
Первая лига

М	КОМАНДЫ	И	В	Н	П	Мячи	О
1	**«Таврия»** *Симферополь*	46	28	9	9	82-42	65
2	**«Днепр»** *Днепропетровск*	46	27	8	11	60-47	62
3	**«Металлист»** *Харьков*	46	24	12	10	76-40	60
4	**«Памир»** *Душанбе*	46	23	9	14	62-51	55
5	**«Колос»** *Никополь*	46	20	11	15	70-47	51
6	**СКА** *Хабаровск*	46	20	10	16	45-60	50
7	**«Динамо»** *Ставрополь*	46	23	3	20	64-66	49
8	**«Нистру»** *Кишинев*	46	20	8	18	60-55	48
9	**«Искра»** *Смоленск*	46	18	11	17	50-46	47
10	**«ЗАРЯ»** *Ворошиловград*	46	19	8	19	68-60	46
11	**«Гурия»** *Ланчхути*	46	18	10	18	68-73	46
12	**«Факел»** *Воронеж*	46	17	16	13	49-36	46
13	**«Торпедо»** *Кутаиси*	46	18	9	19	62-54	45
14	**«Кузбасс»** *Кемерово*	46	18	7	21	61-77	43
15	**«Спартак»** *Орджоникидзе*	46	17	9	20	43-50	43
16	**СКА** *Одесса*	46	16	10	20	52-47	42
17	**«Спартак»** *Ивано-Франковск*	46	16	10	20	54-67	42
18	**«Жальгирис»** *Вильнюс*	46	15	14	17	50-39	42
19	**«Бустон»** *Джизак*	46	15	12	19	48-61	42
20	**«Металлург»** *Запорожье*	46	15	11	20	57-67	41
21	**«Шинник»** *Ярославль*	46	14	15	17	51-57	40
22	**«Крылья Советов»** *Куйбышев*	46	11	16	19	43-62	34
23	**«Спартак»** *Нальчик*	46	8	15	23	35-59	28
24	**«Уралмаш»** *Свердловск*	46	8	5	33	35-82	21

football.lg.ua

«ЗАРЯ»
1980 год

Итоговое положение: 46 + 19 = 8 – 19 , 68 – 60, 46
Свое поле: 23 + 15 = 6 – 2 , 50 – 20, 37
Чужое поле: 23 + 4 = 2 – 17, 18 – 40, 9
Лучший бомбардир – А.Малышенко, А.Куксов по 12 мячей.
Капитан – А.Куксов, В.Шевлюк, Ю.Колесников.
Посещаемость: всего – 427 800 (средняя – 9 300).
Нарушения: предупреждений – 19
Пенальти: свои – 9(6), чужие – 7(5).

№	Дата	Соперник	Дома	Выезд	Зрители	Голы «Зари» – *соперников*
			Первый круг			
1.	31.03	«Уралмаш»	3:1		7000	Ю.Колесников, Малышенко, Куксов – *Вильдяев*
2.	04.04	«Крылья Советов»	2:0		10000	Ю.Иванов, Зубенко
3.	10.04	СКА *Хб*		1:2	16000	Ю.Колесников-пен – *Лавров, Рютин*
4.	14.04	«Кузбасс»		0:2	18000	– *Духовников-2*
5.	19.04	«Факел»	1:1		9000	Рабочий – *Шардыкин*
6.	23.04	«Шинник»	2:0		15000	Рабочий, Малышенко
7.	28.04	«Жальгирис»		0:0	8000	
8.	02.05	«Искра»		0:1	17000	– *В.Бабенко-пен*
9.	08.05	«Спартак» *И-Ф*	1:1		7000	Оленев – *С.Алексеев*
10.	12.05	СКА *Од*	3:0		6000	Оленев, Куксов, Зубенко
11.	18.05	«Металлург» *Зп*		3:1	22000	Зубенко-2, Лукьянчук – *Горбик*
12.	22.05	«Таврия»		1:3	22000	Игнатенко – *В.Петров-2, Науменко*
13.	26.05	«Днепр» *Дп*		0:1	7000	– *Черных*
14.	02.06	«Колос»	2:1		6000	Зубенко, Ю.Иванов – *А.Погорелов*
15.	07.06	«Спартак» *Нч*		0:3	7500	– *Беков-2, Камарзаев-пен*

football.lg.ua

16.	11.06	«Спартак» *Ордж*		0:3	10000	– *Зазроев, Чкареули, Чихладзе*
17.	20.06	«Динамо» *Ств*	2:4		6500	Рабочий, Ю.Колесников – *О.Иванов-2, Рыков-2*
18.	24.06	«Нистру»	3:0		6500	Малышенко, Оленев, Куксов
19.	29.06	«Бустон»		1:2	12000	Ю.Колесников – *Бакиев, Христофориди*
20.	03.07	«Памир»		0:2	12000	– *Манасян, Пилюгин*
21.	08.07	«Гурия»	4:0		7000	Куксов, Ю.Колесников-2, Стульчин-пен
22.	12.07	«Торпедо» *Кт*	1:0		6000	Стульчин-пен
23.	17.07	«Металлист»	4:3		8000	Малышенко-2, Куксов, Стульчин – *Малько, Линке-2*
				Второй круг		
24.	04.08	«Металлист»		1:5	18000	Зубенко – *Л.Ткаченко, Линке, Дегтярев, Малько-2(1-пен)*
25.	08.08	«Уралмаш»		1:0	4000	Куксов
26.	12.08	«Крылья Советов»		1:2	6000	Куксов – *Ротенко, Федоров*
27.	17.08	СКА *Хб*	3:2		6000	Куксов, Стульчин-пен, Вик. Галустов – *Зеленин, Сусин*
28.	21.08	«Кузбасс»	5:1		7000	Оленев, Малышенко, Лукьянчук, Куксов, Ю.Колесников – *Рыжов-пен*
29.	26.08	«Факел»		1:0	18000	Ю.Колесников
30.	30.08	«Шинник»		1:3	6000	Ю.Колесников – *Вихарев, О.Смирнов-2*
31.	05.09	«Искра»	1:1		7500	Куксов – *Зюзин*
32.	09.09	«Жальгирис»	0:0		7500	
33.	14.09	«Спартак» *И-Ф*		2:0	8000	Малышенко, Оленев
34.	18.09	СКА *Од*		0:1	4000	– *Корюков*
35.	23.09	«Металлург» *Зп*	2:0		6500	Малышенко, Ю.Колесников
36.	27.09	«Таврия»	1:2		8500	Куксов – *Синельник-2*
37.	02.10	«Колос»		3:3	8000	Малышенко-пен, Стульчин, Куксов – *В.Шевченко, Колядюк, Надеин*
38.	06.10	«Днепр» *Дп*	1:1		8500	Стульчин – *Павленко-пен*

football.lg.ua

39.	10.10	«Бустон»	4:0		6500	Теннак, Вик.Галустов, А.Павлов, Малышенко-пен
40.	14.10	«Памир»	1:1		8500	Ю.Колесников – *Манасян*
41.	20.10	«Гурия»		0:1	10000	– *Чхаидзе*
42.	24.10	«Торпедо» *Кт*		1:2	10000	Вик.Галустов – *Гвадзабия, Буркадзе*
43.	29.10	«Спартак» *Нч*	2:1		6000	Малышенко, Шевлюк – *Наурузов*
44.	02.11	«Спартак» *Ордж*	2:0		4500	Игнатенко-2
45.	10.11	«Динамо» *Ств*		0:1	14000	– *Быков*
46.	14.11	«Нистру»		1:2	10000	Малышенко – *Мацюра-пен, Спиридон*

Мячи (68) забивали: Малышенко – 12 (9+3), Куксов – 12 (9+3), Ю.Колесников – 11 (7+4), Зубенко – 6 (3+3), Стульчин – 6 (5+1), Оленев – 5 (4+1), Рабочий – 3 (3+0), Игнатенко – 3 (2+1), Вик.Галустов – 3 (2+1), Ю.Иванов – 2 (2+0), Лукьянчук – 2 (1+1), Шевлюк – 1 (1+0), Теннак -1 (1+0), А.Павлов – 1 (1+0).

В составе «Зари» (24) выступали: А.Малышенко – 46, В.Стульчин – 45, Ю.Колесников – 44, А.Куксов – 39, И.Лукьянчук, Ю.Рабочий по 37, Ю.Иванов, А.Оленев по 36, А.Ставка – 34 (40 пр), А.Игнатенко – 34, В.Малыгин, С.Найденко по 32, В.Зубенко – 30, Вик.Галустов – 20, А.Павлов – 19, В.Кузовлев – 17, И.Теннак – 16, В.Евсеев, В.Шевлюк по 14, А.Дорофеев – 12, Ю.Кубышкин – 11 (17 пр), В.Лахтин – 5 (3 пр), В.Юрченко – 4, В.Славинский – 2.

Старший тренер – В.Д.Добижа. Начальник команды – С.С.Шкляр. Тренер – Ю.М.Ращупкин.

football.lg.ua

ЮБИЛЕЙНЫЕ МАТЧИ

МАТЧ № 900

«Искра» Смоленск – «ЗАРЯ» – 2:0 (0:0)

12 июля 1982 года. Смоленск.
Судья: В.Оганесян (Ереван).
4 300 зрителей.

«ЗАРЯ»: Ткаченко, Гриценко (Малышенко, 75), Тарасенко, Ев-

ИТОГОВАЯ ТАБЛИЦА
Чемпионат СССР 1980 года
Высшая лига

М	КОМАНДЫ	1	2	3	4	5	6	7	8	9	10	11	12	13	14	15	16	17	18	19	20	21	22	23	24	В	Н	П	Мячи	О
1	«Таврия» *Сим*		4:2	2:0	4:0	0:1	3:0	4:1	2:1	1:0	3:1	5:1	1:1	1:1	0:1	1:0	2:1	4:1	1:0	3:0	4:1	2:1	4:1	3:0	2:0	28	9	9	82-42	65
2	«Днепр» *Дп*	1:0		0:0	2:1	2:1	1:0	2:1	4:1	1:0	1:0	2:1	2:1	1:1	1:0	2:0	1:0	4:1	1:0	2:0	0:2	1:0	2:0	1:0	2:1	27	8	11	60-47	62
3	«Металлист» *Хр*	4:0	1:0		3:0	2:2	1:0	2:1	2:0	1:1	5:1	2:0	0:0	4:0	5:0	2:0	2:1	1:0	1:0	5:1	3:0	4:1	2:1	4:0	2:1	24	12	10	76-40	60
4	«Памир» *Душанбе*	2:2	1:2	2:0		1:0	2:0	2:1	2:0	1:1	2:0	2:1	1:0	2:1	2:1	1:0	3:2	5:1	1:1	2:0	2:0	2:1	3:0	1:0	1:0	23	9	14	62-51	55
5	«Колос» *Никополь*	1:1	2:2	0:0	3:2		4:0	4:0	2:1	2:0	3:3	1:0	4:1	1:0	2:1	6:1	3:1	2:0	1:1	2:1	1:1	1:1	1:2	4:0	3:0	20	11	15	70-47	51
6	СКА *Хабаровск*	1:0	2:1	0:1	1:0	1:0		3:2	1:1	2:1	2:1	1:0	1:0	1:0	2:3	1:0	1:0	2:0	0:0	2:0	2:0	1:0	3:1	0:0	2:1	20	10	16	45-60	50
7	«Динамо» *Ств*	3:1	0:2	3:1	2:0	1:0	4:0		2:1	1:0	1:0	3:0	2:0	1:0	0:0	1:0	1:0	3:1	1:2	0:1	2:1	1:0	3:0	3:0	2:1	23	3	20	64-66	49
8	«Днестр» *Кишинев*	1:3	0:1	1:1	0:1	3:1	0:0	2:1		0:2	2:1	3:1	2:0	2:0	3:1	1:0	2:0	2:1	3:0	1:2	2:1	0:1	3:0	1:0	2:0	20	8	18	60-55	48
9	«Искра» *Смоленск*	0:1	3:0	1:0	1:0	1:0	1:1	3:0	1:0		1:0	2:1	0:0	1:0	4:0	1:1	0:0	0:2	1:2	0:0	5:1	4:0	1:2	1:0	1:0	18	11	17	50-46	47
10	«ЗАРЯ» *Вин*	1:2	1:1	4:3	1:1	2:1	3:2	2:4	3:0	1:1		4:0	1:1	1:0	5:1	2:0	3:0	1:1	0:0	4:0	2:0	2:0	2:0	2:1	3:1	19	8	19	68-60	46
11	«Гурия» *Ланчхути*	2:2	1:2	2:2	3:2	2:1	3:0	4:1	0:0	3:2	1:0		1:2	2:1	2:0	1:0	2:2	1:1	1:0	3:1	2:0	4:2	0:0	2:1	6:1	18	10	18	68-73	46
12	«Факел» *Воронеж*	0:0	1:0	1:1	4:1	0:2	1:1	4:0	0:0	0:0	0:1	0:0		3:0	5:0	3:1	1:0	1:0	1:0	2:0	3:0	1:1	2:0	2:1	0:0	17	16	13	49-36	46
13	«Торпедо» *Кутаиси*	2:0	3:0	1:2	3:0	1:0	5:1	2:1	1:0	5:1	2:1	3:4	2:0		4:1	2:0	1:0	2:2	2:1	2:0	1:1	2:0	1:1	3:0	1:0	18	9	19	62-54	45
14	«Кузбасс» *Кемерово*	0:1	1:3	3:1	0:3	2:1	1:1	2:4	4:3	1:1	2:0	3:0	2:0	1:0		2:1	2:2	4:1	2:0	2:0	4:2	1:0	0:0	1:0	4:0	18	7	21	61-77	43
15	«Спартак» *Орд*	3:1	0:0	1:0	0:1	2:0	3:0	0:0	1:2	1:0	3:0	1:0	0:1	1:1	1:0		1:0	2:0	1:1	1:1	3:1	2:0	0:0	1:0	3:2	17	9	20	43-50	43
16	СКА *Одесса*	0:0	4:0	2:0	1:1	0:1	4:0	1:0	0:1	2:0	1:0	0:1	0:0	1:1	2:1	1:2		4:2	2:1	0:1	1:0	5:2	2:1	0:0	3:0	16	10	20	52-47	42
17	«Спартак» *Н-Ф*	0:2	1:1	0:0	1:0	0:1	2:1	4:1	1:1	3:0	0:2	3:1	2:0	1:0	4:2	0:1	1:0		1:0	1:1	2:0	2:0	1:1	2:2	3:1	16	10	20	54-67	42
18	«Жальгирис»	2:0	0:0	4:0	2:0	2:1	3:0	0:0	1:3	0:1	0:0	3:1	0:0	2:0	3:0	0:1	0:1	1:0		3:0	6:1	1:1	3:1	2:1	1:2	15	14	17	50-39	42
19	«Бустон» *Джизак*	1:1	1:2	1:0	3:2	2:1	0:0	0:1	2:2	4:1	2:1	3:0	0:2	2:1	1:0	4:1	1:1	0:1	1:1		0:0	2:2	2:1	3:0	3:0	15	12	19	48-61	42
20	«Металлург» *Зп*	0:2	2:0	1:1	1:1	0:0	3:0	4:0	2:1	2:2	1:3	1:1	2:1	1:1	3:0	1:1	1:0	4:0	2:0	2:0		2:2	0:2	1:0	3:0	15	11	20	57-67	41
21	«Шинник» *Яр*	0:2	1:0	1:1	1:1	3:0	1:2	1:0	1:1	1:0	3:1	5:2	0:0	4:0	1:0	2:0	2:0	2:2	1:1	1:0	1:0		0:0	2:0	0:0	14	15	17	51-57	40
22	«Крылья Советов»	1:2	2:2	0:1	0:1	1:1	0:0	4:2	3:1	0:2	2:1	2:2	2:1	1:1	2:2	2:0	1:2	0:2	0:0	0:0	2:1	1:1		0:0	1:0	11	16	19	43-62	34
23	«Спартак» *Нальчик*	0:0	1:2	0:0	1:1	0:2	2:2	3:0	1:2	3:0	3:0	0:0	1:1	2:1	1:1	1:1	1:1	3:0	1:0	1:1	1:3	0:0	1:0		2:0	8	15	23	35-59	28
24	«Уралмаш» *Свл*	2:3	4:1	0:3	0:0	0:0	1:2	2:3	1:2	0:1	0:1	1:3	1:2	2:1	0:2	2:1	0:2	1:0	0:0	1:0	0:2	3:1	1:2	2:0		8	5	33	35-82	21

«ЗАРЯ» 1980 г.					03	04						05						06						07				08							09						10							11	
					31	4	10	14	19	23	28	2	8	12	18	22	26	2	7	11	20	24	29	3	8	12	17	4	8	12	17	21	26	30	5	9	14	18	23	27	2	6	10	14	20	24	29	2	10
					7	10	16	18	9	15	8	17	7	6	22	22	7	8	7,5	10	6,5	6,5	12	12	7	6	8	18	4	6	6	7	18	6	7,5	7,5	8	4	6,5	8,5	8	8,5	6,5	8,5	10	10	6	4,5	14
					Уралм	КР Сов	СКА Хб	Кузбасс	Факел	Шинник	Жалаир	Искра	Слар ИФ	СКА Об	Мет Зл	Таврия	Днепр	Колос	Слар Нч	Слар Ор	Дон Ст	Нистру	Бустон	Памир	Гурия	Торп Кт	Мет Хр	Мет Хр	Уралм	Кр Сов	СКА Хб	Кузбасс	Факел	Шинник	Искра	Жалаир	Слар ИФ	СКА Об	Мет Зл	Таврия	Колос	Днепр	Бустон	Памир	Гурия	Торп Кт	Слар Нч	Слар Ор	Дон Ст
					3-1	2-0	1:2	0:2	1-1	2-0	0:0	0:1	1-1	3-0	3:1	1:3	0:1	2-1	0:3	0:3	2-4	3-0	1:2	0:2	4-0	1-0	4-3	1:5	1:0	1:2	3-2	5-1	1:0	1:3	1-1	0-0	2:0	0:1	2-0	1-2	3:3	1-1	4-0	1-1	0:1	1:2	2-1	2-0	0:1
убышкин Ю.	в	1960	11	-17	1	1	1	1	1												1							1..	1	1	1															1..			
ахтин Вк.	в	1957	5	-3																		1																								1		1	1
авка Ан.	в	1959	34	-40						1	1	1	1	1	1	1	1	1	1	1		1	1	1	1	1	1	1..				1	1	1	1	1	1	1	1	1	1	1	1	1	1		1	1	
лустов Вк.	з	1961	20	3		6								10								7		4	11				3	2	2[1]						8	10	10	7	7	7	10[1]	7	9	7[1]	6		
орофеев А.	з	1960	12							2	2			9	8			3		5		8	2	4			4				3			3															
сеев Вас.	з	1962	12																										2	3		8	4	4					4	4	4	4					5	5	5
бенко В.	н	1959	30	6		11[1]	11	6	6					7[1]	7[2]	7	7	7[1]	7	7	7					8		8[1]	8	11	11	6			8	11	11	6	11	6		6	6	7	11	11			
ванов Ю.	н	1960	36	2	11	11[1]	11	11		2	11	7	8	7	7	9		6[1]	6	9	7	7	7	7	7	7	7	7	4	11	8						4	7	7	11	6	6	7	7	7	9	6		
гнатенко А.	з	1951	34	3			6		4	4	4	4	4	4	4	4[1]	4	4	4		2	4			4	4	4	4	4	4	4	2	8	8		4	4	4			11			10	10	10	7	7[2]	7
зовлев Вл.	з	1958	17		4	4	4	4	11	11	7	11	11	2	2	2	2	2	2	2	4																												
ксов Ан.	п	1949	39	12	10[1]	10	10	10	10	10	10	10	10	10[1]	10	10	10	10	10	10	10	10[1]	10	10	10[1]	10	10[1]		10[1]	10[1]	10[1]	10[1]	10	10	10[1]	10	10			10[1]	10[1]	10	10				10	10	10
олесников Ю.	п	1956	44	11	9[1]	9	9[1]	9	9	9	9	9	9	9	9	9	9	9	9	3	9[1]	9	9[1]	9	9[2]	9	9	9	9	9	9	9[1]	9[1]	9[1]	9	9	9	9	9[1]	9	9	9	9	9[1]			9	9	9
ькьянчук Иг.	п	1961	37	2	11	2		7	2	7		2	2	11	11[1]	11	11	11	11	11	11		7		8	7	6	11	11	7	7	11[1]	11	11	11	2	7	7	7	11			7				7	11	7
альгин Вл.	з	1948	32		3	3	3	3	3	3	3	3	3	3	3	3	3	3	3	3	3	3	3	3	3	3	3	3											10		3	3	3	3	3	3			
алышенко А.	н	1960	46	12	8[1]	8	8	8	8	8[1]	8	8	8	8	8	8	8	8	8	8	11	8[1]	8	11	8	8	8[2]	8	8	8	8	7[1]	7	8	8	8	10[1]	8	8[1]	8	8[1]	8	8[1]	8	8	8	8[1]	8	8
айденко С.	з	1960	32		2	2	2	2	2								4		4	4	2	2	4	2	2	2	2	2		4		2	2	2	2	2			2	2	3	3			3	4	2	2	2
ленев Ан.	п	1956	36	5	6	6	6	6	6	6	6	6	6[1]	6[1]	6	6	6	6		6	6	6[1]	6	6	6	6	6	6	6	6	6	6[1]	6	6	6	6	6[1]	6	6	6									
авлов Ан.	з	1953	19	1																												3	3	3	3	3	3	3	3	3	2	2	2[1]	2	2	2	3	3	3
бочий Ю.	з	1949	37	3	5	5	5	5	5[1]	5[1]	5	5	5	5	5	5	5	5	5		5[1]	5	5	5	5	5	5	5	5	5	5	5	5	5	5	5	5	5	5				5	5	5				
авинский Вл	з	1958	2																																										5			4	
ульчин Вк.	н	1956	45	6	7	7	7	7	7	9	9	7	7		6	11	9	9	6	2	8	11	11	11	11[1]	11[1]	11[1]	8	7	8	11[1]	7	7	7	7	11	11	11	11	11	11[1]	11[1]	11	11	11	11	11	11	11
инак Иг.	з	1953	16	1																												4			4	7	2	3		5	5	5	4[1]	4	4	5	4	4	4
евлюк В.	п	1948	14	1						4	2												8	8	6			10															6	6	6	6	5[1]	6	6
рченко Вл.	н	1962	4								8	8							7	7																													

сеев, Славинский, Свердлов, Ярошенко, Лукьянчук, Заваров, Куксов (к), Бобков.

Предупрежден: Гриценко.

Неудовлетворительное выступление луганской команды вне родных стен — основной бич для коллектива не первый год. Если «Заря» дома выступает мощно, атакует, забивает и, как следствие, выигрывает, то на выезде перед нами совсем другая команда. Основные события этого матча развернулись во второй половине встречи. Хозяева поля все-таки «дожали» гостей и провели два безответных мяча. На 60-й минуте Ржепишевский открыл счет, а за пять минут до окончания встречи в одной из атак Гильманов провел второй мяч.

1981 ГОД

Второй сезон в первой лиге «Заря» провела еще более неровно, чем предыдущий. Сказалась и чехарда с составом команды, да и соперники теперь не очень-то жаловали экс-чемпиона СССР — поняли, что особой опасности он не представляет. В начале сезона в составе «Зари» произошли изменения. Из прошлогоднего основного состава «Зари» в клубы высшей лиги перешли Александр Малышенко, Виктор Галустов, Анатолий Оленев и Виктор Лахтин. Пришло большое пополнение. Это вратарь Александр Есипенко из волгоградского «Ротора», Юрий Свердлов из рижской «Даугавы», Александр Ласый из челябинского «Локомотива». Молодежь из севастопольской «Атлантики»: защитник Владимир Славинский и полузащитник Виктор Дворецкий. Вернулись в команду воспитанники луганского футбола: Владимир Якут из воронежского «Факела», Владимир Еременко из львовского СКА, Сергей Бутенко из ростовского СКА. Дебютанты не показали той игры, на которую рассчитывали тренеры. Разве только запомнились из приглашенных нападающий Валерий Березин и мобильный полузащитник Юрий Свердлов. Главный тренер команды Вадим Дмитриевич Добижа хотел, чтобы в «Зарю» возвратились все ее воспитанники, которые играют в других клубах. Он делал все возможное для усиления игры «Зари», но существенных результатов добиться ему не удалось.

football.lg.ua

Начало турнира луганская команда провела не лучшим образом и долгое время находилась в нижней части турнирной таблицы. Итог первого круга был таков: 5 побед, 12 ничьих и 6 поражений, 22 очка, место – 15-е. В этих показателях, пожалуй, самое тревожное – это исчерпанный лимит ничьих. Может быть, это и было тем предостерегающим сигналом, который заставил «Зарю» играть бескомпромиссно.

Очень слабо который год подряд провела сезон линия обороны, в ее рядах точили свое мастерство молодые перспективные ребята: Василий Евсеев, Владимир Славинский и Игорь Лукьянчук, закрепившиеся в основном составе. Команда потерпела четыре крупных поражения. Нельзя похвастаться и бомбардирскими качествами. После ухода из «Зари» забивного талантливого молодого форварда Александра Малышенко сбился прицел у наших футболистов. Зато раскрылись снайперские способности у вернувшегося в рамку ворот многоопытного кипера Александра Ткаченко, который без стеснения метко и четко, без промахов исполнял штрафные одиннадцатиметровые удары. Первые свои матчи в составе луганской команды провели Владимир Зинченко и Геннадий Литвинов, впоследствии сыгравшие не последнюю роль в коллективе. По итогам сезона «Заря» заняла настораживающее пятнадцатое место.

ИТОГОВАЯ ТАБЛИЦА
Чемпионат СССР 1981 года
Первая лига

football.lg.ua

М	КОМАНДЫ	И	В	Н	П	Мячи	О
1	**«Металлист»** *Харьков*	46	25	12	9	68-33	62
2	**«Торпедо»** *Кутаиси*	46	26	4	16	57-46	56
3	**«Локомотив»** *Москва*	46	21	15	10	65-41	54
4	**«Шинник»** *Ярославль*	46	21	10	15	68-58	52
5	**«Колос»** *Никополь*	46	20	11	15	68-53	51
6	**«Жальгирис»** *Вильнюс*	46	17	15	14	48-39	46
7	**«Искра»** *Смоленск*	46	17	12	17	48-45	46
8	**«Нистру»** *Кишинев*	46	17	12	17	54-51	46
9	**«Памир»** *Душанбе*	46	17	11	18	52-54	45
10	**«Факел»** *Воронеж*	46	17	10	19	45-44	44

11	**«Карпаты»** *Львов*	46	17	10	19	57-60	44
12	**«Спартак»** *Кострома*	46	16	16	14	49-50	44
13	**«Металлург»** *Запорожье*	46	16	14	16	57-51	44
14	**«Гурия»** *Ланчхути*	46	16	13	17	50-56	44
15	**«ЗАРЯ»** *Ворошиловград*	46	16	13	17	44-53	44
16	**СКА** *Одесса*	46	16	13	17	62-54	44
17	**СКА** *Киев*	46	16	10	20	59-71	42
18	**«Бустон»** *Джизак*	46	16	9	21	47-63	41
19	**СКА** *Хабаровск*	46	16	8	22	50-58	40
20	**«Прикарпатье»** *Ивано-Франковск*	46	14	13	19	44-56	40
21	**«Спартак»** *Орджоникидзе*	46	14	12	20	36-49	40
22	**«Кузбасс»** *Кемерово*	46	14	12	20	47-51	40
23	**«Динамо»** *Ставрополь*	46	13	14	19	45-60	38
24	**«Трактор»** *Павлодар*	46	12	15	19	41-65	36

«ЗАРЯ»
1981 год

Итоговое положение: 46 + 16 = 13 – 17 , 44 – 53, 44
Свое поле: 23 + 14 = 8 – 1, 33 – 14, 36
Чужое поле: 23 + 2 = 5 – 16, 11 – 39, 8
Лучший бомбардир – А.Куксов – 9 мячей.
Капитан команды – А.Куксов.
Посещаемость: всего – 400 800 (средняя – 8 713).
Нарушения: предупреждений – 8
Пенальти: свои – 5 (4), чужие – 12 (9).

football.lg.ua

№	Дата	Соперник	Дома	Выезд	Зрители	Голы «Зари» – *соперников*
		Первый круг				
1.	02.04	**«Гурия»**		0:1	12000	– *Дуда*
2.	05.04	**«Торпедо»** *Кт*		0:1	12000	– *Шелия-пен*
3.	11.04	**СКА** *Од*	1:1		15000	**Найденко** – *Л.Малый*
4.	14.04	**«Днестру»**	0:0		8000	

5.	21.04	«Спартак» *Ордж*		0:0	8000	
6.	24.04	«Динамо» *Ств*		1:1	14000	Якут – *Горб*
7.	03.05	«Бустон»	2:0		10000	Якут, Куксов
8.	06.05	«Памир»	1:1		8000	Стульчин – *Манасян*
9.	12.05	«Прикарпатье»		0:0	8000	
10.	15.05	«Карпаты»		0:0	4500	
11.	21.05	«Металлург» *Зп*	1:0		8500	Стульчин
12.	25.05	«Колос»	0:0		9300	
13.	31.05	«Металлист»		1:5	17000	Куксов – *Цымбалюк, Линке-2, Дегтярев, Бачиашвили*
14.	05.06	«Факел»	1:0		8500	Куксов
15.	10.06	«Шинник»	1:2		8700	Куксов – *Вихарев-2*
16.	13.06	«Спартак» *Ксм*	1:1		7000	Лукьянчук – *Андрейченко*
17.	19.06	«Жальгирис»		0:0	1800	
18.	22.06	«Искра»		0:1	9300	– *П.Коваль*
19.	30.06	«Локомотив» *М*	1:1		8500	Ткаченко-пен – *Ярцев*
20.	03.07	«Трактор» *Пд*	0:0		7500	
21.	09.07	«Кузбасс»		2:0	18000	Ю.Колесников, Шевлюк
22.	13.07	СКА *Хб*		2:0	6500	Стульчин, Ю.Колесников
23.	17.07	СКА *К*		0:2	4500	– *Шихларов, Лазарко*
				Второй круг		
24.	01.08	СКА *К*	3:2		8000	Березин, Стульчин, Ткаченко-пен – *Лазарко, Шихларов*
25.	05.08	«Торпедо» *Кт*	3:2		7900	Лукьянчук, Стульчин, Березин – *М.Мачаидзе-2 (1-пен)*
26.	08.08	«Гурия»	1:0		8500	Свердлов
27.	14.08	СКА *Од*		0:2	4000	– *Соколовский-пен, В.Малый*
28.	17.08	«Нистру»		0:2	11500	– *Чебану-2 (оба с пен)*
29.	24.08	«Спартак» *Ордж*	4:2		9100	Куксов-2, Ю.Колесников, Найденко – *Васильев, Козырев*
30.	27.08	«Динамо» *Ств*	2:0		10100	Ткаченко-пен, Куксов
31.	03.09	«Бустон»		0:3	8000	– *Дьяченко, Христофориди, Белявский*

football.lg.ua

32.	06.09	«Памир»		1:4	6000	**Куксов** – *Турсунов, Рустамов, Рабочий, в свои ворота, Вл.Кузнецов*
33.	11.09	«Прикарпатье»	2:1		9000	**Березин, Славинский** – *Клымюк*
34.	14.09	«Карпаты»	3:0		7500	**Ткаченко-пен, Березин, Ю.Колесников**
35.	21.09	«Колос»		1:4	8000	**Березин** – *Пинчук-2, Мукомелов-пен, А.Яковенко*
36.	24.09	«Металлург» *Зп*		0:3	12500	– *Тимошенко, Шахов, Рабочий, в свои ворота*
37.	28.09	«Меаталлист»	1:0		11200	**Рабочий**
38.	06.10	«Факел»		1:2	12000	**Рабочий** – *Смородин, Г.Смирнов*
39.	10.10	«Спартак» *Ксм*		0:2	7950	– *Комарницкий, Сотников*
40.	13.10	«Шинник»		1:3	10000	**Куксов** – *Н.Смирнов-пен, Тесленко, А.Смирнов*
41.	20.10	«Жальгирис»	1:0		8500	**Славинский**
42.	23.10	«Искра»	1:0		8000	**Березин**
43.	29.10	«Локомотив» *М*		1:2	10000	**Березин** – *Ярцев-пен, Крестенков*
44.	02.11	«Трактор» *Пд*		0:1	5500	– *Надейкин-пен*
45.	10.11	«Кузбасс»	1:1		7000	**Стульчин** – *Духовников*
46.	13.11	СКА *Хб*	2:0		5000	**Стульчин, Ю.Колесников**

Мячи (44) забивали: Куксов – 9 (6+3), Березин – 7 (5+2), Стульчин – 7 (6+1), Ю.Колесников – 5 (3+2), Ткаченко – 4 (4+0), Рабочий – 2 (1+1), Найденко – 2 (2+0), Лукьянчук -2 (2+0), Славинский – 2 (2+0), Якут – 2 (1+1), Свердлов – 1 (1+0), Шевлюк – 1 (0+1).

В составе «Зари» (28) выступали: Ю.Колесников – 44, С.Найденко, Ю.Рабочий, В.Славинский по 43, Ю.Свердлов – 42, А.Куксов, В.Стульчин по 38, А.Ткаченко – 37 (29 пр), И.Лукьянчук – 37, В.Зубенко – 32, В.Евсеев – 31, В.Березин – 30, В.Шевлюк – 25, А.Павлов – 19, И.Теннак – 18, А.Ласый – 17, В.Якут – 15, В.Еременко, А.Игнатенко по 14, А.Ставка – 10 (15 пр), С.Бутенко – 9, В.Дворецкий – 7, В.Юрченко – 5, Ю.Иванов – 4, А.Есипенко – 2 (9 пр), В.Н. Зинченко, Г.Литвинов, Р.Сибгатуллин по 1.

football.lg.ua

Старший тренер – В.Д.Добижа. Начальник команды – В.Н.Печеневский. Тренеры – Ан.Д.Шакун, А.Н.Ткаченко.

ЗВЕЗДЫ ЛУГАНСКОГО ФУТБОЛА

НИКОЛАЙ ИВАНОВИЧ ПИНЧУК

Родился 25 июля 1946 года в Тихорецке (Краснодарский край). Мастер спорта СССР. Чемпион СССР 1972 года. Финалист Кубка СССР 1974 и 1975 годов. Амплуа – крайний защитник. Выступал за команды «Торпедо» Армавир (1965-1966), «Кузбасс» Кемерово (1967). Выступал в составе «Зари» с 1968 по 1978 год. Провел 248 матчей, забил 4 мяча. В Кубке СССР провел 34 матча, забил 5 мячей. В составе сборной СССР провел один матч. Бесспорно является одним из лучших защитников луганской команды за время ее существования. Грамотный, цепкий крайний защитник. На тренерскую работу перешел в 1979 году. Работал играющим тренером в команде «Атоммаш» Волгодонск. С 1980 года по настоящее время работает тренером СДЮШОР «Заря».

football.lg.ua

ИТОГОВАЯ ТАБЛИЦА
Чемпионат СССР 1981 года
Первая лига

М	КОМАНДЫ	1	2	3	4	5	6	7	8	9	10	11	12	13	14	15	16	17	18	19	20	21	22	23	24	В	Н	П	Мячи	О
1	«Металлист» *Харьков*		2:0	0:0	3:1	2:1	2:0	1:1	1:0	4:0	2:1	0:1	2:1	2:0	3:0	5:1	2:1	1:0	6:0	2:2	2:1	3:0	2:1	1:0	1:0	25	12	9	68-33	62
2	«Торпедо» *Кутаиси*	0:0		2:1	4:1	3:0	0:1	1:0	1:0	1:0	3:2	3:1	3:0	2:1	1:0	1:0	2:2	1:0	2:1	1:0	1:0	1:0	2:1	2:0	3:1	26	4	16	57-46	56
3	«Локомотив» *Москва*	2:1	2:0		1:1	0:0	2:0	1:0	4:0	1:0	3:1	0:0	2:2	2:1	0:1	2:1	1:0	1:1	3:0	3:1	1:0	4:0	2:0	1:0	3:0	21	15	10	65-41	54
4	«Шинник» *Ярославль*	1:1	3:1	1:1		2:0	0:0	3:2	3:1	1:1	1:0	3:2	1:0	3:0	2:1	3:1	1:0	5:1	2:1	2:1	3:0	1:2	1:0	1:1	2:0	21	10	15	68-58	52
5	«Колос» *Никополь*	1:0	4:2	4:1	2:3		1:0	2:0	1:0	3:2	1:0	3:2	1:1	0:1	0:1	4:1	2:1	4:0	1:2	1:0	3:1	3:1	2:2	3:0	6:0	20	11	15	68-53	51
6	«Жальгирис»	2:0	0:1	1:1	2:0	1:1		0:0	2:1	1:0	1:0	1:0	1:1	0:2	4:0	0:0	1:1	2:0	1:1	5:0	1:1	0:2	2:1	1:0	1:1	17	15	14	48-39	46
7	«Искра» *Смоленск*	3:1	3:0	2:3	2:0	0:1	0:1		2:0	2:1	2:1	0:1	1:0	0:0	1:2	1:0	2:1	2:0	1:1	2:1	1:0	2:0	1:0	1:0	1:1	17	12	17	48-45	46
8	«Днестр» *Кишинев*	1:2	2:1	3:1	3:0	2:2	2:1	2:2		2:0	2:1	0:1	2:1	2:1	3:0	2:0	0:0	5:1	2:0	2:1	1:4	0:0	2:0	4:2	1:0	17	12	17	54-51	46
9	«Памир» *Душанбе*	0:0	1:0	1:1	3:2	2:0	1:2	1:2	1:1		1:0	1:0	4:1	1:1	0:0	4:1	0:0	1:1	1:0	1:0	3:1	2:0	1:1	3:0	2:0	17	11	18	52-54	45
10	«Факел» *Воронеж*	1:0	0:2	2:1	0:1	0:0	1:0	0:0	0:0	2:1		3:0	2:1	1:0	1:0	2:1	1:0	1:0	0:2	1:0	2:0	0:0	2:0	4:1	0:0	17	10	19	45-44	44
11	«Карпаты» *Львов*	2:1	2:0	0:0	0:0	1:0	2:2	3:1	1:0	4:1	1:0		0:1	0:0	3:1	0:0	2:2	2:4	2:0	3:3	2:0	3:1	1:0	4:1	2:1	17	10	19	57-60	44
12	«Спартак» *Кострома*	0:0	2:1	2:1	1:1	0:0	0:0	1:1	1:0	0:1	0:0	1:0		1:0	3:0	2:0	2:0	0:0	1:0	0:0	2:1	3:0	2:1	0:0	3:2	16	16	14	49-50	44
13	«Металлург» *Зн*	0:1	2:0	3:3	1:0	0:0	2:1	0:0	3:2	1:1	1:3	2:0	3:3		2:0	3:0	5:1	3:0	4:1	0:0	0:0	1:0	2:2	1:0	4:0	16	14	16	57-51	44
14	«Гурия» *Ланчхути*	1:1	1:0	1:0	1:0	4:3	1:2	3:0	2:0	2:1	1:0	1:1	2:2	3:0		1:0	2:0	1:1	1:1	3:1	1:2	2:2	1:1	0:0	3:0	16	13	17	50-56	44
15	«ЗАРЯ» *Врн*	1:0	3:2	1:1	1:2	0:0	1:0	1:0	0:0	1:1	1:0	3:0	1:1	1:0	1:0		1:1	3:2	2:0	2:0	2:1	4:2	1:1	2:0	0:0	16	13	17	44-53	44
16	СКА *Одесса*	3:0	1:2	1:1	2:2	1:1	2:1	3:2	2:0	1:0	1:0	4:0	0:1	1:1	0:0	2:0		2:3	3:1	6:1	4:1	3:0	2:0	2:0	2:0	16	13	17	62-54	44
17	СКА *Киев*	1:4	0:1	2:0	3:5	4:3	1:2	1:0	0:0	1:0	3:1	1:0	2:0	3:1	5:3	2:0	0:0		3:0	2:0	2:1	1:1	1:1	3:1	1:1	16	10	20	59-71	42
18	«Буревестник» *Джизак*	0:0	0:1	2:2	2:1	1:2	0:0	2:1	0:0	0:1	1:1	3:2	4:2	3:1	1:0	3:0	4:0	1:0		2:0	2:0	1:0	0:2	0:0	3:0	16	9	21	47-63	41
19	СКА *Хабаровск*	0:2	1:0	1:0	3:0	0:1	2:1	0:0	2:0	4:0	1:1	2:1	3:1	1:0	1:0	0:2	0:1	1:0	5:0		2:1	0:0	2:1	2:0	3:0	16	8	22	50-58	40
20	«Прикарпатье» *Н-Ф*	0:0	0:0	0:3	2:1	2:1	0:0	1:0	0:1	3:2	2:1	3:1	0:1	2:1	1:1	0:0	3:1	2:2	1:0	0:0		2:0	1:0	0:0	1:1	14	13	19	44-56	40
21	«Спартак» *Орёл*	0:0	1:0	0:1	2:1	3:0	0:1	0:0	1:0	0:1	1:2	2:1	0:0	0:0	3:0	0:0	0:0	2:0	3:0	2:1	2:0		1:0	1:0	0:1	14	12	20	36-49	40
22	«Кузбасс» *Кемерово*	2:3	1:1	0:0	1:0	2:0	2:1	1:0	0:0	3:0	1:0	1:1	2:1	1:2	0:0	0:2	2:1	2:1	0:1	2:1	0:1	2:0		1:1	3:0	14	12	20	47-51	40
23	«Динамо» *Сочи*	0:0	1:2	2:0	1:1	2:0	2:1	2:3	1:1	2:1	2:2	2:1	2:1	3:0	2:1	1:1	2:1	1:0	2:0	1:0	2:2	0:0	3:2		1:1	13	14	19	45-60	38
24	«Трактор» *Павлодар*	0:2	2:0	0:2	1:0	0:0	1:1	1:1	2:2	1:2	2:2	2:1	3:0	1:1	1:1	1:0	2:0	3:0	1:0	3:1	0:0	2:1	0:1	2:1		12	15	19	41-65	36

«ЗАРЯ» 1981 г.					04						05							06						07				08							09							10						11		
					2	5	11	14	21	24	3	6	12	15	21	25	31	5	10	13	19	22	30	3	9	13	17	1	5	8	14	17	24	27	3	6	11	14	21	24	28	6	10	13	20	23	29	2	10	13
					12	12	15	8	8	14	10	8	8	4,5	8,5	9,3	17	8,5	8,7	7	1,8	9,3	8,5	7,5	18	6,5	4,5	8	7,9	8,5	4	11	9,1	10	8	6	9	7,5	8	12	11	12	8	10	8,5	8	10	5,5	7	5
					Гурия	Торп Кт	СКА Од	Нистру	Спар Ор	Дин Ст	Бустон	Пашир	Прикал	Карпаты	Мет Зл	Колос	Мет Хр	Факел	Шинник	Спар Кс	Жальгир	Искра	Локо М	Трактор	Кубасс	СКА Хб	СКА К	СКА К	Торп Кт	Гурия	СКА Од	Нистру	Спар Ор	Дин Ст	Бустон	Пашир	Прикарп	Карпаты	Колос	Мет Зл	Мет Хр	Факел	Спар Кс	Шинник	Жальгир	Искра	Локо М	Трактор	Кубасс	СКА Хб
					0:1	0:1	1-1	0-0	0:0	1:1	2-0	1-1	0:0	0:0	1-0	0-0	1:5	1-0	1-2	1-1	0:0	0:1	1-1	0-0	2:0	2:0	0:2	3-2	3-2	1-0	0:2	0:2	4-2	2-0	0:3	1:4	2-1	3-0	1:4	0:3	1-0	1:2	0:2	1:3	1-0	1-0	1:2	0:1	1-1	2-0
Ксиненко А.	в	1950	2	-9													1																						1											
Ставка Ан.	в	1959	10	-15																						1					1	1	1							1	1	1	1	1				1		
Ткаченко А.	в	1947	37	4/-29	1	1	1	1	1	1	1	1	1	1	1	1		1	1	1	1	1	1[1]	1	1	1	1	1[1]	1	1			1[1]	1[1]	1	1	1	1[1]							1	1	1		1	1
Березин В.	н	1952	30	7														9	9	9	9	9	11	7	7			9[1]	9[1]	9	9	9	9	9	9		9[1]	9[1]	9[1]	9	9	9	9	9	9	9[1]	9[1]	9	9	9
Бутенко С.	п	1960	9		6	6	6	6					10	8	7			9		11																														
Дворецкий Вк.	п	1958	7				6	11				6													9	7										8				6										
Евсеев Вас.	з	1962	31						4	4	4	4	4	4	4												3	4	4	4	4	4	4	4	4	4	4	4	4	3	4	4	4	4	4	4	4	4	4	4
Еременко Вл.	з	1959	14		4	4	4	4								3																		2	2	9		2		10	2							2		4
Гинченко Вл.	п	1963	1						6																																									
Губенко В.	н	1959	32		7	7	7	9	11		9	9		7	9	8	8	8	8		11	11	8		11	9	9	11	7	11		9			8	8					8		11		9	10	6	10		9
Иванов Ю.	н	1960	4				11	9	9	9																																								
Игнатенко А.	з	1951	14																8	11	8	2	7	2				2	3	6	6			6			5	5								6				
Колесников Ю.	п	1956	44	5	9	9	9		10	11	9	11	2	9	7	7	7		8	8	7	7	9	9	9[1]	9[1]	9	7	11	7	9	10	8[1]	5	7	7	7	7[1]	7	7	10	11	2	11	11	7	7	11	7	7[1]
Куксов Ан.	п	1949	38	9						10	10[1]	10	10	10	10	10	10[1]	10[1]	10[1]	10	10	10	10	10			10	10	10	10	10	3	10[1]	10[1]	10	10[1]	10	10	10	10	10	10	10	10[1]	10	10	10		10	10
Пасый А.	п	1959	17		7	11							9			11	9		11		11	11	7		8	7									9	9	11	5	11			9								
Литвинов Г.	п	1964	1																																													10		
Пукьянчук Иг.	п	1961	37	2	8	8	8	8	8	8	8	8	8	8	8	8				2[1]	8	8		8	8	8	8	8	8[1]	8	8	8	8	8					2	2	8	8	8	8	8	8	3	7		8
Найденко С.	з	1960	43	2	2	2	2[1]	2	2	2	2	2		2	2	2	2	2	2		2	2	2	2	2	2	2	2	2	2	2	2	2[1]	2	2	2	2	2	2		2	2	2	2		2	2	2	2	2
Павлов Ан.	з	1953	18		6																											2	3	7	3		3	3	3	3	3	3	3	3	3	3	3	3	3	3
Рабочий Ю.	з	1949	43	2	5	5	5	5	5	5	5	5	5	5	5	5	5	5	5	5	5	5	5	5	5	5	5	5	5	5	5	5	5		8	5	5		5	5	5[1]	5[1]	5	5	5	5	5		5	5
Сибгатуллин Р-ф.	п	1957	1														2																																	
Свердлов Ю.	п	1961	42	1		11		11	6	6	6	6	6	6	6	6	6	6	6	6	6	6	6	6	6	6	6	6	6	6[1]			6	6	6	6	6	6	6	6	6	6	6	6	6	6	6	6	6	6
Славинский Вл.	з	1958	43	2	3	3	3	3	3	3	3	3	3	3	4	3	3	3	3	3	3	3	3	3	3	3	3	3	3	3	3		2	8	5	3	8[1]	8	8	8	9		9		2[1]	8	8	5	8	2
Стульчин Вк.	н	1956	38	7	10	10	10	10			11	11[1]	11	11	11[1]		11	11					8	11	11	11[1]	11	11[1]	11[1]	11	11	11	11	11	11	11	11	11	11	11	11	11	11	11	11	11	11		11[1]	11
Геннак Иг.	з	1953	18				3		9		2				3	4	4	4	4	4	4	4	4	4	4	4	4										2	4												
Шевлюк В.	п	1948	25	1				7	7	7	11	7	7	7			8	7	7	7					10[1]	10	7				7	7	7	3						4		7	7	7	7		5	8		
Орченко Вл.	н	1962	5																									7	7	7	3	6																		
Якут Вл.	н	1958	15	2	11	11	11	6	11	11[1]	7[1]	9	9		9	9	9	8	11	8																														

1982 ГОД

В начале года команду возглавил новый главный тренер Юрий Михайлович Ращупкин. Помощником его стал Вячеслав Петрович Глухарев. Перед тренерами ставили ответственную задачу: создать мобильный футбольный ансамбль, объединенный одной целью — бороться за победу с любым соперником и завоевать путевку в высшую лигу. Тренеры не новички в команде и хорошо знают традиции «Зари». Когда-то они были в числе лучших ее игроков и много лет защищали спортивную честь клуба на футбольных полях страны.

Коллектив пополнился молодыми перспективными игроками. Возвратились в «Зарю» Александр Заваров и Игорь Гамула из Ростова-на-Дону, Александр Малышенко из Симферополя, из дубля киевского «Динамо» пришли Юрий Ярошенко и Виталий Тарасенко, Юрий Бобков из Ташкента, голкипер Алексей Чистяков из Ростова. Собрался очень сильный коллектив, способный совершить возвращение команды в элиту сильнейших.

Начав чемпионат не совсем уверенно, постепенно «Заря» усиливала свою игру. Так, например, был обыгран в Запорожье «Металлург», до этого не знавший поражений. В конце мая «Заря», занимавшая поначалу место в середине турнирной таблицы, добралась почти до самой ее вершины. После 13-го тура наши земляки уступали два очка лидеру — московскому «Локомотиву» и опережали кишиневский «Нистру» на три очка. Истинное же положение «Нистру» и «Зари» в лидирующей группе особенно прояснилось после встречи этих команд в Ворошиловграде. Хозяева поля проиграли принципиальный матч в упорной борьбе со счетом 2:3 (Куксов, Ткаченко-пен) и откатились на девятое место. С тех пор луганчане никак не могли выйти на ближние подступы к лидирующей группе, хотя в общем-то и показывали довольно ровную, результативную игру.

Сбавив в какой-то момент обороты, луганская команда так и не смогла затем догнать ушедших вперед лидеров. В домашних матчах «Заря» выступала легко, непринужденно, обыгрывая соперника за соперником, не считаясь с рангом. Очень интересным выдался матч луганской «Зари» с джизакской «Звездой». Скажем заранее, что такого поединка по количеству забитых мячей, острых результативных комбинаций, четкого взаимопонимания

football.lg.ua

всех линий любители футбола не видели давно. Семь раз гости начинали игру с центра поля. Запомнилась победная серия из 11 побед кряду на своем поле, в которых были повержены и лидеры турнира вильнюсский «Жальгирис» — 1:0 (мяч на счету Александра Заварова), никопольский «Колос» — 2:1 (Малышенко, Заваров) и московский «Локомотив» — 2:1 (Малышенко, Бобков). В отличие от выступлений в домашних стенах, на выезде луганчане выглядели наихудшим образом. Было одержано всего лишь две победы.

Классные исполнители имелись в команде во всех линиях без исключения. Уверенно действовали вратари Алексей Чистяков и ветеран Александр Ткаченко. К тому же голкипер стал в последних сезонах надежным пенальтистом. Слаженно в домашних матчах действует оборона во главе с опытнейшим капитаном команды Юрием Рабочим. Цепко играет правый защитник, мастер спорта Сергей Найденко. Он четвертый сезон выступает в команде мастеров и прошел хорошую выучку в дубле киевского «Динамо». Несмотря на молодость (ему 22 года), на его счету уже более сотни матчей, проведенных в первой и высшей лигах. Часто место в основном составе тренеры доверяют 20-летнему Василию Евсееву, взятому на заметку тренерами олимпийской сборной страны. Молоды и другие защитники — Виталий Тарасенко, Владимир Славинский и Владимир Еременко. В нынешнем сезоне тренеры неоднократно ставили в оборону бывшего форварда Игоря Лукьянчука, именно его неожиданные действия в матчах не раз приносили «Заре» победу. В большинстве матчей изобретательно действовала средняя линия команды. В ней собраны самые опытные футболисты «Зари» — 33-летний Анатолий Куксов, за плечами которого более 400 встреч за свой клуб, Виктор Стульчин, Юрий Колесников. К достоинствам команды образца сезона -82 следует отнести создание боеспособной передней линии. На острие атак запомнился своим виртуозным дриблингом и техничными действиями 20-летний Александр Заваров, впоследствии один из ярчайших футболистов советского футбола.

Выделялся тандем нападения команды в лице Александра Малышенко и Юрия Бобкова, «наколотившие» за сезон на двоих в ворота своих соперников три десятка мячей. Под руководством Юрия Ращупкина «Заря» поднялась с 15-го места на приличное шестое. Неплохой, в общем-то, результат.

football.lg.ua

ИТОГОВАЯ ТАБЛИЦА
Чемпионат СССР 1982 года
Первая лига

М	КОМАНДЫ	И	В	Н	П	Мячи	О
1	**«Жальгирис»** *Вильнюс*	43	24	10	9	66-34	58
2	**«Нистру»** *Кишинев*	43	23	10	10	67-39	56
3	**«Колос»** *Никополь*	42	22	11	9	63-38	55
4	**«Локомотив»** *Москва*	42	21	13	8	63-32	54
5	**«Факел»** *Воронеж*	42	21	13	8	60-33	54
6	**«ЗАРЯ»** *Ворошиловград*	42	19	9	14	65-52	47
7	**«Шинник»** *Ярославль*	42	19	7	16	59-58	45
8	**«Даугава»** *Рига*	42	16	12	14	58-51	44
9	**«Памир»** *Душанбе*	42	16	12	14	49-49	44
10	**СКА «Карпаты»** *Львов*	42	16	10	16	44-37	42
11	**СКА** *Ростов-на-Дону*	42	16	10	16	59-52	42
12	**«Металлург»** *Запорожье*	42	17	7	18	54-42	41
13	**«Таврия»** *Симферополь*	42	17	7	18	58-50	41
14	**«Ротор»** *Волгоград*	42	14	12	16	63-64	40
15	**«Динамо»** *Киров*	42	15	8	19	45-57	38
16	**СКА** *Хабаровск*	42	14	10	18	34-48	38
17	**«Искра»** *Смоленск*	42	13	13	16	53-67	38
18	**«Гурия»** *Ланчхути*	42	15	7	20	48-67	37
19	**«Звезда»** *Джизак*	42	14	9	19	56-77	37
20	**СКА** *Одесса*	42	11	13	18	40-48	34
21	**СКА** *Киев*	42	5	10	27	31-81	20
22	**«Спартак»** *Кострома*	42	4	9	29	18-77	17

footballg.ua

«ЗАРЯ»
1982 год

Итоговое положение: 42 + 19 = 9 – 14 , 65 – 52, 47
Свое поле: 21 + 17 = 2 – 2 , 49 – 15, 36
Чужое поле: 21 + 2 = 7 – 12, 16 – 37, 11
Лучший бомбардир – А.Малышенко, Ю.Бобков по 15 мячей.
Капитан команды – А.Куксов.
Посещаемость: всего – 414 600 (средняя – 9 871).

Нарушения: предупреждений – 11
Удалений – 1 (А.Малышенко).
Пенальти: свои – 5 (5), чужие – 7 (6).

№	Дата	Соперник	Дома	Выезд	Зрители	Голы «Зари» – *соперников*
			Первый круг			
1.	09.04	«Шинник»		0:1	17000	– *М.Смирнов-пен*
2.	12.04	«Динамо» *Кв*		1:2	10000	Бобков – *Кулаков, Усатов*
3.	17.04	СКА *Р*	1:0		12900	Куксов
4.	20.04	«Гурия»	2:0		12530	Бобков-2
5.	28.04	«Жальгирис»		1:1	4250	Бобков – *Латожа*
6.	28.04	«Даугава»		1:2	6000	Ткаченко-пен – *Шитик-2*
7.	02.05	«Звезда» *Дж*	7:0		11767	Бобков-3, Малышенко-3, Свердлов
8.	06.05	«Памир»	3:0		11000	Бобков, Ю.Колесников, Малышенко
9.	11.05	«Колос»		0:2	7500	– *Колядюк, Казанков*
10.	14.05	«Металлург» *Зп*		2:1	16500	Малышенко-2 – *Шарипов*
11.	19.05	«Таврия»	4:2		14750	Малышенко, Ярошенко, Заваров-2 – *Бондаренко, Ткачук*
12.	22.05	СКА *Од*	2:0		15000	Заваров, Тарасенко
13.	28.05	СКА *К*		1:1	4200	Бобков – *Улицкий*
14.	07.06	СКА *Хб*		0:1	1300	– *Окунев*
15.	11.06	«Локомотив» *М*		0:3	6500	– *Дрожин, Хомутецкий-пен, Муханов*
16.	16.06	«Нистру»	2:3		10000	Куксов, Ткаченко-пен – *Хлопотнов-2, Батич*
17.	20.06	СКА «Карпаты»	1:1		9560	Бобков – *Никитюк*
18.	12.07	«Искра»		0:2	4300	– *Ржепишевский, Гильманов*
19.	15.07	«Спартак» *Ксм*		0:0	4430	
20.	21.07	«Факел»	2:3		8500	Ткаченко-пен, Бобков – *Гришин-2, Мурашкинцев*
21.	24.07	«Ротор»	3:0		7200	Лукьянчук-2, Ярошенко

footballg.ua

Второй круг

22.	30.07	СКА *Р*		2:2	5500	Куксов, Бобков – *Баркетов, Андреев*
23.	02.08	«Гурия»		1:2	10000	Свердлов – *Челебадзе-пен, Чхаидзе*
24.	08.08	«Жальгирис»	1:0		10000	Заваров
25.	11.08	«Даугава»	2:0		10000	В.Пачко, в свои ворота, Заваров
26.	17.08	«Звезда» *Дж*		0:5	6000	– *Шаймарданов-3 (1-пен), Баканов, О.Морозов*
27.	20.08	«Памир»		2:0	5250	Малышенко-2
28.	28.08	«Колос»	2:1		12000	Малышенко, Заваров – *Шевчук*
29.	31.08	«Металлург» *Зп*	2:0		11500	Куксов, Заваров
30.	06.09	«Таврия»		1:3	7050	Ткаченко-пен – *Бондаренко, Науменко-2 (1-пен)*
31.	09.09	СКА *Од*		1:1	2600	Малышенко – *Малый-пен*
32.	17.09	СКА *К*	4:0		10500	Бобков, Ярошенко-2, Заваров-пен
33.	23.09	СКА *Хб*	2:1		11000	Заваров, Куксов – *Нечаев*
34.	26.09	«Локомотив» *М*	2:1		10000	Малышенко, Бобков – *Ильин*
35.	01.10	«Нистру»		0:2	16500	– *Батич-2*
36.	04.10	СКА «Карпаты»		0:0	3000	
37.	11.10	«Искра»	1:0		9700	Бобков
38.	14.10	«Спартак» *Ксм*	3:2		9500	Славинский, Ярошенко, В.Юрченко – *Засеев, Файзулин*
39.	22.10	«Факел»		1:1	22000	Ярошенко – *Пимушин*
40.	26.10	«Ротор»		2:5	20000	Малышенко, Ю.Колесников – *А.Б. Никитин-2, Васильев-2, Гузенко*
41.	01.11	«Шинник»	2:0		9000	Малышенко, Куксов
42.	05.11	«Динамо» *Кв*	1:1		8120	Малышенко – *Стариков*

Мячи (65) забивали: Малышенко – 15 (9+6), Бобков – 15 (11+4), Заваров – 9 (9+0), Куксов – 6 (5+1), Ярошенко – 6 (5+1), Ткаченко – 4 (3+1), Ю.Колесников – 2 (1+1), Свердлов – 2 (1+1), Лукьянчук – 2 (2+0), Тарасенко – 1 (1+0), Славинский – 1 (1+0),

football.lg.ua

В.Юрченко – 1 (1+0). Автогол – 1 (1+0): В.Пачко «Даугава» Рига.

В составе «Зари» (21) выступали: И.Лукьянчук, Ю.Ярошенко по 42, А.Ткаченко – 39 (45 пр), В.Евсеев, В.Тарасенко по 38, Ю.Бобков, А.Куксов по 37, А.Малышенко, Ю.Свердлов по 35, В.Славинский – 31, А.Заваров, Ю.Колесников по 30, В.Стульчин – 18, Ю.Рабочий – 17, С.Найденко – 16, В.Гриценко – 15, В.Юрченко – 10, И.Гамула – 9, А.Ставка – 5 (1 пр), А.Кольченко – 3, А.В.Чистяков – 3 (6 пр).

Старший тренер – Ю.М.Ращупкин. Начальник команды – В.Н.Печеневский. Тренеры – В.П.Глухарев, А.Г.Башлык.

ЗВЕЗДЫ ЛУГАНСКОГО ФУТБОЛА

ВЛАДИМИР ИЛЬИЧ МАЛЫГИН

Родился 1 ноября 1948 года в Ворошиловске (ныне Алчевск). Мастер спорта СССР.

Чемпион СССР 1972 года. Финалист Кубка СССР 1974 и 1975 годов. Амплуа – центральный защитник. Выступал в составе «Зари» с 1970 по 1980 год. Провел 264 матча, забил один мяч. В Кубке СССР провел 45 матчей. В составе сборной СССР провел три матча. Работал тренером в команде «Авангард» Ровеньки (2001-2002). В настоящее время тренер СДЮШОР «Заря». Великолепный центральный защитник. Правильный выбор позиции и рассудительность не раз помогали выходить из сложных ситуаций. Мастер персональной опеки. Сейчас передает свой колоссальный опыт молодому поколению.

footballg.ua

ИТОГОВАЯ ТАБЛИЦА

Чемпионат СССР 1982 года

Первая лига

М	КОМАНДЫ	1	2	3	4	5	6	7	8	9	10	11	12	13	14	15	16	17	18	19	20	21	22	В	Н	П	Мячи	О
1	«Жальгирис»		3:0 1:0	2:1	2:0	2:0	1:1	2:0	2:1	2:0	1:0	2:0	0:0	1:3	4:2	1:0	1:1	5:2	2:0	4:1	4:2	3:0	3:0	24	10	9	66-34	58
2	«Нистру» *Кишинев*	3:0		0:0	2:1	2:1	2:0	2:2	3:2	0:0	1:0	4:0	2:1	1:0	2:0	5:1	2:1	3:1	2:0	3:1	1:0	4:0	3:0	23	10	10	67-39	56
3	«Колос» *Никополь*	1:1	2:0		1:1	1:1	2:0	4:1	3:2	2:0	0:0	2:0	1:0	1:0	6:1	2:1	2:1	3:2	3:0	3:0	2:0	3:1	2:0	22	11	9	63-38	55
4	«Локомотив» *М*	1:1	2:0	2:1		0:0	3:0	8:0	0:0	1:1	2:0	3:2	2:0	1:1	3:1	0:0	2:0	1:1	3:2	3:0	2:0	2:1	2:0	21	13	8	63-32	54
5	«Факел» *Воронеж*	1:0	0:0	3:0	1:1		1:1	2:1	4:2	2:2	2:0	1:0	3:1	2:1	1:0	1:0	0:0	3:0	3:0	2:1	2:1	4:0	3:0	21	13	8	60-33	54
6	«ЗАРЯ» *Врн*	1:0	2:3	2:1	2:1	2:3		2:0	2:0	3:0	1:1	1:0	2:0	4:2	3:0	1:1	2:1	1:0	2:0	7:0	2:0	4:0	3:2	19	9	14	65-52	47
7	«Шинник» *Яр*	1:0	1:1	0:1	1:1	0:0	1:0		1:1	2:1	0:1	3:0	1:0	2:0	0:0	4:1	3:0	3:0	2:0	2:1	1:0	4:3	3:1	19	7	16	59-58	45
8	«Даугава» *Рига*	0:1	1:0	1:1	2:1	1:0	2:1	1:0		0:0	0:0	1:2	0:0	2:1	4:2	3:1	1:0	1:0	4:0	2:0	1:1	2:0	4:0	16	12	14	58-51	44
9	«Памир» *Душанбе*	2:1	1:2	3:2	0:1	2:0	0:2	3:2	0:0		1:0	1:1	3:1	0:0	2:2	4:0	1:0	1:0	3:0	3:0	2:0	2:2	2:1	16	12	14	49-49	44
0	СКА «Карпаты» *Лв*	0:1	2:1	2:0	1:0	1:4	0:0	1:0	1:0	0:1		2:0	2:0	2:1	2:2	2:0	3:0	5:0	0:0	2:0	0:3	2:0	3:0	16	10	16	44-37	42
1	СКА *Ростов*	3:0	1:4	0:0	1:1	1:0	2:2	5:0	2:3	4:1	1:1		3:1	3:2	1:1	0:0	1:1	2:0	2:0	3:1	2:0	3:1	3:0	16	10	16	59-52	42
2	«Металлург» *Зп*	1:1	0:1	2:0	2:1	3:0	1:2	1:2	2:2	0:0	0:0	3:2		1:0	2:0	4:1	1:0	3:0	2:1	4:0	2:0	1:1	5:0	17	7	18	54-42	41
3	«Таврия» *Смф*	1:0	2:2	0:1	1:1	2:1	3:1	2:1	3:2	2:0	1:0	1:1	1:2		3:0	4:0	2:0	3:2	4:0	1:1	1:0	1:1	2:0	17	7	18	58-50	41
4	«Ротор» *Волгоград*	0:2	2:2	1:0	0:1	0:0	5:2	2:1	1:1	2:2	4:0	0:3	2:1	3:1		2:0	2:0	1:1	4:0	4:0	1:0	7:1	0:0	14	12	16	63-64	40
5	«Динамо» *Киров*	0:3	2:1	1:1	0:1	0:0	2:1	3:1	1:0	4:1	2:2	1:2	1:0	2:0	2:1		5:0	2:0	3:0	2:0	3:0	0:0	1:0	15	8	19	45-57	38
6	СКА *Хабаровск*	1:1	1:0	0:0	1:0	0:0	1:0	1:0	2:0	2:0	1:0	0:0	1:0	3:1	3:0	1:0		1:2	1:2	2:2	1:1	1:0	0:0	14	10	18	34-48	38
7	«Искра» *Смоленск*	0:0	0:0	2:2	0:3	0:2	2:0	3:1	2:0	2:0	1:0	3:0	1:0	1:0	1:1	1:0	4:1		3:3	4:4	2:1	2:1	1:1	13	13	16	53-67	38
8	«Гурия» *Ланчхути*	2:2	1:0	1:2	0:1	2:2	2:1	0:1	2:1	0:2	1:0	2:1	2:1	0:1	2:0	4:0	3:1	3:1		2:0	1:1	4:0	2:1	15	7	20	48-67	37
9	«Звезда» *Джизак*	1:2	4:1	2:0	0:0	1:1	5:0	2:3	5:2	0:1	1:1	1:0	0:3	1:0	3:2	2:1	1:0	3:3	2:0		2:0	3:1	2:1	14	9	19	56-77	37
0	СКА *Одесса*	0:0	0:0	0:0	3:0	0:2	1:1	1:1	1:1	1:0	3:2	1:0	0:1	2:1	1:2	2:0	3:0	1:1	2:2	1:1		2:0	3:0	11	13	18	40-48	34
1	СКА *Киев*	0:2	0:2	2:3	1:2	1:0	1:1	1:4	2:2	1:1	1:0	1:0	0:2	2:1	1:1	0:1	0:1	1:1	0:1	0:0	0:1		3:0	5	10	27	31-81	20
2	«Спартак» *Ксм*	1:0	0:0	0:1	0:2	1:2	0:0	0:3	1:3	2:0	0:3	0:2	1:0	0:2	0:2	0:0	0:2	1:1	1:1	1:2	1:1	1:0		4	9	29	18-77	17

«ЗАРЯ» 1982 г.					04						05							06				07					08							09					10						11	
					9	12	17	20	25	28	2	6	11	14	19	22	28	7	11	16	20	12	15	21	24	30	2	8	11	17	20	28	31	6	9	17	23	26	1	4	11	14	22	26	1	5
					17	10	13	13	4	6	12	11	7,5	16	15	15	4,2	1,3	6,5	10	9,5	4,3	4,4	8,5	7,2	5,5	10	10	10	6	5,3	12	11	7	2,6	10	11	10	17	3	9,7	9,5	22	20	9	8
					Шинник	Дин Кр	СКА Р	Гурия	Жальв	Двуязе	Заводь	Памир	Колос	Мет Эл	Тверия	СКА Об	СКА К	СКА Хб	Пово М	Нистру	СКА Кар	Искра	Спар Кс	Факел	Ротор	СКА Р	Гурия	Жальв	Двуязе	Заводь	Памир	Колос	Мет Эл	Тверия	СКА Об	СКА К	СКА Хб	Пово М	Нистру	СКА Кар	Искра	Спар Кс	Факел	Ротор	Шинник	Дин Кр
					0:1	1:2	1-0	2-0	1:1	1:2	7-0	3-0	0:2	2:1	4-2	2-0	1:1	0:1	0:3	2-3	1-1	0:2	0:0	2-3	3-0	2:2	1:2	1-0	2-0	0:5	2:0	2-1	2-0	1:3	1:1	4-0	2-1	2-1	0:2	0:0	1-0	3-2	1:1	2:5	2-0	1-1
вка Ан.	в	1959	5	-1							1	1						1																											1	1
вченко А.	в	1947	39	4/-45	1	1	1	1	1	1[1]	1	1	1	1	1	1	1		1	1[1]	1	1	1	1[1]	1	1	1	1	1	1	1	1	1	1[1]	1	1	1	1	1	1	1	1	1[1]			1
стяков Ал.	в	1955	3	-6																					1																			1[1]	1		
бков Ю.	н	1955	37	15	11	7[1]	7	11[2]	11[1]	11	11[2]	11[1]	11	11	11	11	11[1]	11	11	11	11[1]	11	11	11[1]	11	11[1]	11	11	11	11	11				11	11[1]	11	11[1]	11	11[1]	11	11	11		
мула Иг.	п	1960	9										5	2	2	2	2	2	5	9	6																										
ищенко В.	з	1960	15																		2	2	5	5							2	3	4	4	2	3	3				4	4	6			11
сеев Вас.	з	1962	38		4	4	4	4	4	4	4	4	4	4	4	4	4	4	4	4		4	4	4	4	4	4	4	4	4	4	4			4	4	4	4	4	4		3	4	4	4	4
заров А.	п	1961	30	9									9	9	9[2]	9[1]	9	9	9		9	9	9	9	9	9	9	9[1]	9[1]	9		9[1]	9[1]	9	9	9[1]	9[1]	9	9	9	9	9	9			
лесников Ю.	п	1956	30	2	7	7	11	7	7		7	7[1]								6	9			7	7	7	11	9	8	11	7	6	6	6	6	6	6	11		10	10	10	6	9[1]	9	
льченко А.	з	1964	3								9	7				3																														
ксов Ан.	п	1949	37	6	10	10	10[1]	10	10	10	10	10	10	10	10	10	10		10	10[1]	10	10	10	10	10	10[1]	10	10	10	10	10	10	10[1]	10	10	10	10[1]	10	10					10	10[1]	10
кьянчук Иг.	з	1961	42	2	3	3	6	6	2	2	3	3	3	3	3	5	5	8	8	8	4	8	7	8	6[2]	5	5	5	5	2	9	11	11	11	9	2	2	2	2	5	5	5	5	5	5	5
лышенко А.	н	1960	35	15	8	8	8	8	8	8	8[2]	8[1]	8	8[2]	8[1]	8	8				8	2	8					8	8	8	8[2]	8[1]	8	8	8[1]	8	8	8[1]	8	8	8	8	8	8[1]	8[1]	8[1]
йленко С.	з	1960	16		2	2	2	2	3	3								5	2	2			2	2	2						2	2	2	2												
бочий Ю.	з	1949	17					2		5	5	5	5														7		2	5	5	5	5	5	5	5	5	5	5							
ерлов Ю.	п	1961	35	2	6	6	7	6	6	7	6[1]	6	6	6	6	6	6	6	6	6		6	6	6	6	6	6[1]	6	6	6	6					6	6	6	6	6	6	6			6	6
авинский Вл.	з	1958	31	1	5	5	5	5	5	6	2	2	2	5	5	5	3	9		8	5	5		7	2	2	2	2	2							11				2	2	2[1]	2	2	2	2
ульчин Вк.	н	1956	18		11	11	11	9	8	7		11					8	10	9	5	8				9	7	7	11			10				8												
расенко Вт.	з	1961	38	1			3	3	3	3	2			2	3	3[1]	3	3	3	3	3	3	3	3	3	3	3	3	3	3	3	3	3	3	3	3	3	3	3	3	3	3	3	3	3	3
рченко Вл.	н	1962	10	1																												6	11	11			8				6	6[1]	10	6	11	9
ошенко Ю.	п	1961	42	6	9	9	9	9	9	9	9	9	7	7	7[1]	7	7	7	7	7	7	7	7	8	8[1]	8	8	7	7	7	7	7	7	7	7	7[2]	7	7	7	7	7	7[1]	7[1]	7	7	7
чко В.																																														

ar

footballfactory.ru

1983 ГОД

Начала этот сезон «Заря» как никогда. В первых двух домашних встречах победы с крупным счетом — «Текстильщик» Иваново — 4:1 (Малышенко-2, Бобков, Гамула) и «Шинник» Ярославль — 4:0 (Колесников-2, Гамула, Бобков). Луганская команда некоторое время возглавляла турнирную таблицу. В принципиальном поединке лидеров в Алма-Ате «Заря» в напряженном матче проигрывает «Кайрату» — 2:3 (Куксов, Юрченко). В игре команды наметился спад и постепенно «Заря» откатилась в середину турнирной таблицы. Какой-то важный механизм сломался. В результате этого надежды, которые появились у болельщиков на возвращение в высшую лигу, не оправдались. Ярко выраженный спад пришелся на август-сентябрь, когда луганчане в восьми матчах кряду не могли одержать победу. Если вспомнить, во встрече с краснодарской «Кубанью», к примеру, футболисты «Зари» вчистую проиграли первый тайм. Однако после перерыва, произведя три замены, перестроились, сумели изменить ход матча и одержали долгожданную победу. Еще труднее для луганчан сложилась следующая встреча с симферопольской «Таврией». За 15 минут до финального свистка наши земляки проигрывали с крупным счетом — 0:3. Но опять же за счет огромных усилий, лишний раз показавших большие потенциальные возможности «Зари». Луганской команде удалось избежать поражения — боевая ничья — 3:3.

В который раз малодушие и нетребовательность к себе и к партнерам подвели игроков и тренеров «Зари». Причина кроется в низкой атлетической подготовленности всех игроков. Видимо, дело в том, что серьезная учебно-тренировочная работа велась лишь весной, в подготовительном периоде. Летом все свелось к легким тренировкам. Поэтому в начале сезона, когда у футболистов были силы, они успевали и к чужим воротам, и к своим. Когда же наступила усталость, полузащитники и нападающие перестали оказывать помощь защитникам, отсюда и печальный результат. В который раз не состоялось возвращение коллектива в лигу сильнейших, хотя для этого у «Зари» было всего предостаточно — высококлассные игроки, стабильный состав, налаженные связи между партнерами. И в итоге в конце сезона сдал свои полномочия главный тренер команды Юрий Михайлович Ращупкин. «Зарю» не один год критикуют за неумение выступать на чужих полях. Когда дома «Заря» действует

football.lg.ua

агрессивно, широко, творчески и в результате много забивает, то в гостях ее будто подменяют. Отсюда и 13-е место в итоговой таблице, которое не отвечает возможностям луганского коллектива, имеющего во всех линиях опытных высококлассных мастеров. По подбору игроков луганчане мало чем уступали победителям, традиционно сильно играло нападение, где выделялся один из лучших форвардов лиги Александр Малышенко. А вот защита — слабое место команды. Достаточно сказать, что покинувшие лигу могилевский «Днепр», кировское «Динамо» и ивановский «Текстильщик» пропустили в свои ворота меньше мячей, чем «Заря», хотя в большинстве матчей ворота нашей команды защищал один из лучших вратарей страны — член Клуба Льва Яшина Александр Ткаченко.

ИТОГОВАЯ ТАБЛИЦА
Чемпионат СССР 1983 года
Первая лига

М	КОМАНДЫ	И	В	Н	П	Мячи	О
1	**«Кайрат»** *Алма-Ата*	42	25	10	7	78-36	60
2	**СКА** *Ростов-на-Дону*	42	23	13	6	73-36	58
3	**«Факел»** *Воронеж*	42	21	12	9	53-30	54
4	**«Ротор»** *Волгоград*	42	23	5	14	62-48	51
5	**«Металлург»** *Запорожье*	42	21	8	13	66-46	50
6	**«Колос»** *Никополь*	42	18	12	12	69-52	48
7	**«Таврия»** *Симферополь*	42	16	12	14	78-67	44
8	**«Кубань»** *Краснодар*	42	16	11	15	58-48	43
9	**«Гурия»** *Ланчхути*	42	19	4	19	52-71	42
10	**«Кузбасс»** *Кемерово*	42	15	13	14	50-49	42
11	**СКА «Карпаты»** *Львов*	42	15	12	15	43-46	42
12	**«Памир»** *Душанбе*	42	15	10	17	46-55	40
13	**«ЗАРЯ»** *Ворошиловград*	42	14	11	17	66-67	39
14	**«Даугава»** *Рига*	42	14	10	18	57-63	38
15	**«Локомотив»** *Москва*	42	13	13	16	51-47	38
16	**«Звезда»** *Джизак*	42	13	12	17	62-64	38
17	**«Искра»** *Смоленск*	42	14	9	19	51-47	37
18	**«Шинник»** *Ярославль*	42	13	11	18	45-75	37

football.lg.ua

19	СКА *Хабаровск*	42	12	12	18	33-54	36
20	«Днепр» *Могилев*	42	12	13	17	40-60	36
21	«Текстильщик» *Иваново*	42	8	10	24	45-83	26
22	«Динамо» *Киров*	42	5	11	26	29-63	21

«ЗАРЯ»
1983 год

Итоговое положение: 42 + 14 = 11 – 17 , 66 – 67, 39
Свое поле: 21 + 11 = 7 – 3 , 45 – 25, 29
Чужое поле: 21 + 3 = 4 – 14 , 21 – 42, 10
Лучший бомбардир – А.Малышенко – 20 мячей.
Капитан команды – А.Куксов, Ю.Рабочий.
Посещаемость: всего – 359 000 (средняя – 8 548).
Нарушения: предупреждений – 11
Удалений – 1 (Куксов).
Пенальти: свои – 7 (5), чужие – 5 (4).

№	Дата	Соперник	Дома	Выезд	Зрители	Голы «Зари» – *соперников*
		Первый круг				
1.	09.04	«Текстильщик»	4:1		10500	Малышенко-2, Бобков, Гамула – *Козлов*
2.	12.04	«Шинник»	4:0		11100	Ю.Колесников-2, Гамула, Бобков
3.	17.04	«Факел»		0:1	24000	– *Мурашкинцев*
4.	20.04	«Динамо» *Кв*		2:1	5800	Куксов, Свердлов – *Храбростин*
5.	25.04	«Кузбасс»	1:1		14500	Малышенко – *Вит.Раздаев*
6.	28.04	«Локомотив» *М*	2:0		10000	Ю.Колесников, Куксов
7.	04.05	СКА *Хб*		0:0	8000	
8.	07.05	«Кайрат»		2:3	8500	Куксов-пен, В.Юрченко – *Пехлеваниди-2, Шох*
9.	12.05	СКА *Р*	1:1		10500	Ю.Колесников – *Булашенко*
10.	15.05	«Гурия»	4:3		9800	Ярошенко, Малышенко-3 – *Акопян-2, Эбонидзе*

football.lg.ua

11.	21.05	«Памир»	2:0	4000	**Куксов, Малышенко**
12.	24.05	«Звезда» *Дж*	1:1	6000	**Малышенко** – *Лобов*
13.	02.06	«Ротор»	1:3	20000	**Рабочий** – *Васильев-3*
14.	07.06	«Металлург» *Зп*	1:2	9200	**Ярошенко** – *Пряжников, Шарипов*
15.	10.06	«Колос»	1:1	7000	**Бобков** – *Шуршин*
16.	15.06	«Кубань»	0:2	7000	– *Калинин, Колесов*
17.	18.06	«Таврия»	1:4	4000	**Куксов** – *Бондаренко-2, Петров-пен, Науменко*
18.	23.06	«Даугава»	3:2	8500	**В.Юрченко, Малышенко-2** – *Старков, Шитик-пен*
19.	26.06	СКА «Карпаты»	2:1	7500	**В.Н. Зинченко, Ткаченко-пен** – *В.Семенов*
20.	05.07	«Днепр» *Мг*	1:1	11800	**Ю.Колесников** – *Василевский*
21.	08.07	«Искра»	1:2	5100	**Ю.Колесников** – *Калашников-2*
		Второй круг			
22.	30.07	«Факел»	1:0	10000	**Ткаченко-пен**
23.	02.08	«Динамо» *Кв*	6:1	8500	**Бобков, Малышеко-5** – *Козловских*
24.	08.08	«Кузбасс»	2:0	20000	**Малышенко, Бобков**
25.	11.08	«Локомотив» *М*	0:0	2000	
26.	16.08	СКА *Хб*	2:1	9300	**Малышенко, Славинский** – *Сусин*
27.	19.08	«Кайрат»	2:2	12300	**Ю.Колесников, Гамула-пен** – *Пехлеваниди, Беднев-пен*
28.	28.08	СКА *Р*	1:2	11200	**В.Н. Зинченко** – *Сидоров, С.Кравченко*
29.	31.08	«Гурия»	2:4	3500	**Бобков, Свердлов** – *Акопян-2, Придонишвили-пен, Чхаидзе*
30.	06.09	«Памир»	0:1	8700	– *Турсунов*
31.	09.09	«Звезда» *Дж*	2:2	8000	**В.Юрченко, Бобков** – *Баканов Шаймарданов*
32.	15.09	«Ротор»	1:2	8500	**Малышенко** – *Файзулин, Васильев*

football.lg.ua

33.	24.09	«Металлург» *Зп*	1:2	11500	**Ярошенко** – *Шахов, Шарипов*
34.	27.09	«Колос»	0:2	3450	– *Шуршин, Казанков*
35.	02.10	«Кубань»	2:1	6900	**Куксов-пен, Ю.Колесников** – *Колесов*
36.	05.10	«Таврия»	3:3	6700	**Ю.Колесников-2, Гамула** – *Бондаренко, Чалый, Науменко*
37.	11.10	«Даугава»	1:4	1800	**Куксов** – *Милевский, Шитик-3 (1-пен)*
38.	14.10	СКА «Карпаты»	1:2	3500	**Малышенко** – *Гамалий, Лендел*
39.	22.10	«Днепр» *Мг*	1:0	6800	**Малышенко**
40.	26.10	«Искра»	2:2	6800	**Куксов, Ярошенко** – *Николаенко, Кодилаев*
41.	01.11	«Текстильщик»	0:3	1000	– *Сухов, Сатаров, Лях*
42.	05.11	«Шинник»	2:3	3000	**Бобков, Гамула** – *М.Морозов, Рудаков, Пискунов*

Мячи (66) забивали: Малышенко – 20 (16+4), Ю.Колесников – 10 (8+2), Куксов – 8 (3+5), Бобков – 8 (5+3), Гамула – 5 (4+1), Ярошенко – 4 (3+1), В.Юрченко – 3 (2+1), В.Н. Зинченко – 2 (1+1), Ткаченко – 2 (2+0), Свердлов – 2 (0+2), Рабочий – 1 (0+1), Славинский – 1 (1+0).

В составе «Зари» (21) выступали: Ю.Бобков, А.Малышенко по 42, И.Гамула, Ю.Колесников по 40, Ю.Рабочий – 39, В.Тарасенко, Ю.Ярошенко по 38, И.Лукьянчук, А.Куксов по 33, В.Гриценко – 31, Ю.Свердлов, В.Юрченко по 26, В.Славинский – 24, А.Ткаченко – 22 (35 пр), А.В. Чистяков – 18 (24 пр), А.Чередниченко – 16, В.Н.Зинченко – 13, В.Ковтун – 10, А.Спиридон – 4, А.Ставка – 3 (8 пр), В.Рудницкий – 2.

Старший тренер – Ю.М.Ращупкин. Начальник команды – В.Н.Печеневский. Тренеры – В.П.Глухарев, А.Г.Башлык.

football.lg.ua

ИТОГОВАЯ ТАБЛИЦА
Чемпионат СССР 1983 года
Первая лига

1	КОМАНДЫ	1	2	3	4	5	6	7	8	9	10	11	12	13	14	15	16	17	18	19	20	21	22	В	Н	П	Мячи	С
1	«Кайрат» *Алма-Ата*		2:1	2:0	3:0	1:0	3:1	1:2	0:0	3:0	1:0	5:2	2:0	3:2	4:0	2:1	2:0	1:0	4:0	1:0	1:0	3:1	1:0	25	10	7	78-36	6
2	СКА *Ростов-на-Дону*	2:2		1:1	6:0	1:0	2:1	1:0	2:2	3:0	2:0	2:0	1:0	2:1	2:1	2:0	2:1	3:0	3:0	3:0	3:1	4:0	2:0	23	13	6	73-36	5
3	«Факел» *Воронеж*	1:0	0:0		1:0	1:0	2:2	4:0	0:1	3:0	1:0	2:1	1:0	1:0	2:1	1:0	4:1	1:0	3:1	4:0	0:0	2:1	1:0	21	12	9	53-30	5
4	«Ротор» *Волгоград*	2:3	0:0	2:2		1:0	1:1	1:0	3:0	2:0	1:0	4:0	1:2	3:1	6:1	1:0	3:1	1:0	3:0	1:1	2:0	3:0	1:0	23	5	14	62-48	5
5	«Металлург» *Зп*	1:1	2:0	0:0	3:0		2:0	3:2	4:2	4:1	1:1	1:0	1:0	2:1	4:2	1:0	1:1	1:1	4:1	2:0	6:2	2:0	0:0	21	8	13	66-46	5
6	«Колос» *Никополь*	1:0	0:0	1:2	3:1	1:2		2:1	0:0	3:0	2:0	3:0	5:1	2:0	1:0	3:1	3:0	2:1	1:0	5:2	3:1	2:0	3:0	18	12	12	69-52	4
7	«Таврия» *Смф*	4:3	2:2	1:1	0:1	5:4	4:2		2:1	3:1	4:1	0:2	5:3	4:1	3:4	1:1	1:1	2:1	2:2	0:1	1:1	5:1	7:1	16	12	14	78-67	4
8	«Кубань» *Краснодар*	0:0	2:1	1:1	1:0	0:1	3:2	0:1		6:0	2:2	1:0	1:2	2:0	1:1	1:2	2:0	2:0	0:2	2:0	8:1	3:1	1:0	16	11	15	58-48	4
9	«Гурия» *Ланчхути*	2:0	0:1	2:1	1:0	1:0	1:1	1:2	2:2		1:0	2:2	2:0	4:2	0:2	1:0	2:1	1:0	4:1	2:1	2:0	3:2	2:0	19	4	19	52-71	4
0	«Кузбасс» *Кемерово*	2:2	2:1	1:2	0:1	3:2	3:1	0:0	0:0	1:0		1:2	2:1	0:2	1:0	1:1	4:0	2:1	1:0	3:0	2:1	3:1	1:0	15	13	14	50-49	4
1	СКА «Карпаты» *Лв*	2:0	0:1	1:0	1:2	2:0	2:2	1:0	0:1	1:2	1:2		1:1	2:1	1:0	1:1	3:1	1:0	1:0	1:0	0:0	0:1	0:0	15	12	15	43-46	4
2	«Памир» *Душанбе*	1:1	2:2	1:0	1:2	2:1	4:2	0:0	2:1	2:3	1:2	0:0		0:2	1:0	3:2	2:1	2:0	1:0	0:0	3:1	3:1	0:0	15	10	17	46-55	4
3	«ЗАРЯ» *Врш*	2:2	1:1	1:0	1:2	1:2	1:1	3:3	2:1	4:3	1:1	2:1	0:1		3:2	2:0	2:2	2:2	4:0	2:1	1:0	4:1	6:1	14	11	17	66-67	3
4	«Даугава» *Рига*	0:3	1:2	1:1	1:1	1:0	2:2	0:0	1:0	5:1	2:0	0:0	2:1	4:1		2:1	4:0	4:1	1:1	1:0	1:2	3:1	1:0	14	10	18	57-63	3
5	«Локомотив» *М*	1:1	1:1	1:0	1:2	2:1	0:0	2:3	0:2	0:1	2:2	2:3	2:0	0:0	5:1		1:0	1:1	5:0	4:1	1:1	1:1	2:1	13	13	16	51-47	3
6	«Звезда» *Джизак*	1:2	1:1	2:0	1:2	3:0	3:1	1:1	2:0	5:1	1:1	2:1	4:0	1:1	2:2	0:0		1:0	5:1	2:0	0:2	4:1	0:0	13	12	17	62-64	3
7	«Искра» *Смоленск*	1:1	1:2	1:1	1:0	1:2	2:1	2:1	4:0	2:0	0:0	0:2	1:0	2:1	2:0	0:1	4:4		0:1	5:1	2:0	6:1	1:0	14	9	19	51-47	3
8	«Шинник» *Яр*	1:5	2:1	1:3	3:1	0:1	0:0	3:1	3:2	0:0	1:1	1:1	0:0	3:2	3:1	0:0	2:1	0:4		2:0	4:1	1:1	3:2	13	11	18	45-75	3
9	СКА *Хабаровск*	2:1	1:0	0:0	1:0	2:2	0:0	2:1	1:2	3:0	2:1	1:2	0:0	0:0	0:0	0:1	2:2	1:0	0:0		1:0	2:0	1:1	12	12	18	33-54	3
0	«Днепр» *Могилев*	0:3	3:3	1:0	0:2	1:0	3:0	1:1	1:0	1:0	2:2	0:0	1:0	1:1	0:0	2:1	1:0	0:0	4:0	0:0		1:1	2:1	12	13	17	40-60	3
1	«Текстильщик» *Ив*	0:0	2:3	0:2	4:3	1:1	2:2	2:0	1:1	0:3	2:0	1:1	2:2	3:0	2:1	1:2	1:2	0:1	0:0	0:1	3:1		2:1	8	10	24	45-83	2
2	«Динамо» *Киров*	0:3	1:1	1:1	3:0	1:2	0:1	2:3	1:1	2:0	1:1	1:1	0:1	1:2	2:1	0:2	1:2	0:0	1:2	1:2	1:0	1:0		5	11	26	29-63	2

«ЗАРЯ» 1983 г.					04						05						06							07			08							09					10						11
					9	12	17	20	25	28	4	7	12	15	21	24	2	7	10	15	18	23	26	5	8	30	2	8	11	16	19	28	31	6	9	15	24	27	2	5	11	14	22	26	1
					10	11	24	6	14	10	8	8,5	10	10	4	6	20	9,2	7	7	4	8,5	7,5	12	5,1	10	8,5	20	2	9	12	11	3,5	9	8	8,5	11	3,5	7	6,7	1,8	3,5	6,8	6,8	1
					Текстил	Шинник	Факел	Дин Кр	Кузбасс	Локо М	СКА Хб	Кайрат	СКА Р	Гурия	Памир	Звезда	Ротор	Мет Зл	Колос	Кубань	Таврия	Даугава	СКА Кар	Днепр М	Искра	Факел	Дин Кр	Кузбасс	Локо М	СКА Хб	Кайрат	СКА Р	Гурия	Памир	Звезда	Ротор	Мет Зл	Колос	Кубань	Таврия	Даугава	СКА Кар	Днепр М	Искра	Текстил
					4-1	4-0	0:1	2:1	1-1	2-0	0:0	2:3	1-1	4-3	2:0	1:1	1:3	1-2	1-1	0:2	1:4	3-2	2-1	1:1	1:2	1-0	6-1	2:0	0:0	2-1	2-2	1:2	2:4	0-1	2-2	1-2	1:2	0:2	2-1	3-3	1:4	1:2	1-0	2-2	0:3
Ставка Ан.	в	1959	3	-8																																				1	1				1
Ткаченко А.	в	1947	22	2/-35															1	1	1	1	1^{1}	1	1	1^{1}	1	1	1	1	1	1	1	1	1	1						1	1	1	
Чистяков Ал.	в	1955	18	-24	1	1	1	1	1	1	1	1	1	1	1	1	1	1																			1	1	1	1_{-2}					
Бобков Ю.	н	1955	42	8	11^{1}	11^{1}	11	11	11	11	11	11	11	11	11	11	11	11	11^{1}	11	11	11	11	11	11	11	11^{1}	11^{1}	11	11	11	11	11^{1}	11	11^{1}	11	11	11	11	11	11	11	11	5	11
Гамула Иг.	п	1960	40	5	6^{1}	6^{1}	6	6	6	6	6		6	2	6	5	6	6	6	6	6	6	10	10	10		10	10	10	10	10^{1}	10	10	10	6	6	6	6	11	6^{1}	6	6	11	6	6
Гриценко В.	з	1960	31		4	4		4	4	4	4	4	4	4	4	4	4	4	4		3			6	6	9	4	4	4	4	4	4	4	4	4	4	4	4	4						
Зинченко Вл.	п	1963	13	2																			7^{1}	7	9	6	7			6	6	7^{1}	9		6	9	9	8							
Ковтун Вт.	н	1965	10											11	9	9			3	9	9	9	6	9									9												
Колесников Ю.	п	1956	40	10	9	9^{2}	9	9	9	9^{1}	9	9	9^{1}	9	9	9	9	9	9	9	9	9	9	9^{1}	2^{1}	9	9	9	9	9	9^{1}	9		9	9	9		6	9^{1}	9^{2}	9	9	9	9	9
Куксов Ан.	п	1949	33	8	10	10	10	10^{1}	10	10^{1}	10	10^{1}	10	10	10^{1}	10	10	10	10	10	10	10^{1}				10	6							7	10	10	10	10	10^{1}	10	10^{1}	10	10	10^{1}	10
Лукьянчук Иг.	п	1961	33		2	2	2	2	2	2	2	2	2		2	2	2	2	2	2	2	2	7		7	2	2	2	2			3	3	2		2		11	6	6	3	3			2
Малышенко А.	н	1960	42	20	8^{2}	8	8	8	8^{1}	8	8	8	8	8^{3}	8^{1}	8^{1}	8	8	8	8	8^{1}	8^{1}	8	8	8	8	8^{5}	8^{1}	8	8^{1}	8	8	8	8	8	8^{1}	8	8	8	8	8	8^{1}	8^{1}	8	8
Рабочий Ю.	з	1949	39	1	5	5	5	5	5	5		5	5	5	5		5^{1}	5	5	5	5	5	5	5	5	5	5	5	5	5	5	5	5	5	5	5	5	5	5	5	5	5	5	5	
Рудницкий Вт.	п	1964	2																									6	11																
Свердлов Ю.	п	1961	26	2	7	6		6^{1}	7	3	5	6		6	6	6	7	6	6			7	6		9	6	6	6	6	6	6	6	6^{1}	6									8		
Славинский Вл.	з	1958	24	1		4					3		2		7								2	2	2			5		2^{1}	2	2	2	2	2		2	2	2	2	2	2	2	2	2
Спиридон А.	н	1960	4		8		4	9	9																																				
Тарасенко Вт.	з	1961	38		3	3	3	3	3	3		3	3	3	3	3	3	3	3	3	3	3	3	3	3	3	3	3	3	3	3	3		3	3	3	3	3	3	3			3	3	3
Чередниченко Ал.	з	1964	16																	4	4	4	4	4	4	4	4												4	4	4	4	4	4	4
Юрченко Вл.	н	1962	26	3		7				11		6^{1}	6	6		4	9		6	7	2	7^{1}								9	7		7	11	7^{1}	11	9	9	6	11		6	6	11	5
Ярошенко Ю.	п	1961	38	4	7	7	7	7	7	7	7	7	7	7^{1}	7	7	7	7^{1}	7	7	7					7	7	7	7	7	7	7	7	7	7	7	7^{1}	7	7	7	7	7	7	7^{1}	7

ЮБИЛЕЙНЫЕ МАТЧИ

МАТЧ № 1000

СКА Хабаровск – «ЗАРЯ» – 1:1 (0:0)

23 сентября 1984 года. Хабаровск.

Судья: Б.Жуков (Алма-Ата).

5 800 зрителей.

«ЗАРЯ»: Ткаченко, В.Юрченко, Тарасенко, Ярмолич, Сорокалет, Кобзарев, Ярошенко, Малышенко, Колесников, Куксов (к), Бобков.

Предупрежден: Куксов.

Луганчане наверстывали упущенное, самоотверженно сражаясь в каждом матче, добывая спасительные очки. Ничейный исход этого юбилейного тысячного поединка в далеком Хабаровске можно считать положительным результатом. Вышли вперед сначала хозяева поля. Сделал это на 67-й минуте В.Козлов. Установил равновесие в матче на 83-й минуте Юрий Бобков.

1984 ГОД

Еще один сложный и неудачный сезон в биографии луганской команды. Перед началом сезона в команде произошли значительные изменения. В армию призваны Юрий Свердлов, Игорь Лукьянчук, Виталий Ковтун, Виталий Рудницкий, Владимир Славинский. В николаевский «Судостроитель» перешел молодой голкипер Анатолий Ставка. Пополнение не столь значительное: вернулись в родной клуб из киевского «Динамо» опытный защитник Александр Сорокалет, из павлоградского «Шахтера» Владимир Кобзарев. Сменилось и руководство луганской команды. «Зарю» возглавил заслуженный тренер СССР Олег Петрович Базилевич. Казалось, с приходом такого грамотного специалиста команда, основу которой составляли достаточно опытные футболисты, заиграет в полную силу. Но луганской команде пришлось очень нелегко. В отсутствие травмированного Юрия Рабочего оборона команды действовала с провалами, а роль организатора и лидера, в отсутствие некоторого времени также травмированного

football.lg.ua

Анатолия Куксова, оставалась вакантной. Болельщики со стажем не припомнят такого, чтобы команда, проведя на поле стадиона «Авангард» девять игр, ни в одной из них не добилась победы. Можно, конечно, сослаться на объективные причины. В межсезонный период коллектив потерял целую группу игроков основного состава. Наигрывать новые связи всегда нелегко. Но все же была надежда,что опытный наставник при помощи таких квалифицированных игроков, как Анатолий Куксов, Александр Ткаченко, Александр Малышенко, Александр Сорокалет, Юрий Бобков, создаст боеспособную команду, но, увы... К концу первого круга «Заря» безнадежно отставала от своих соперников. Команде грозил вылет во вторую лигу. Некоторые игроки «Зари» неоднократно нарушали спортивный режим. Игрокам тренерские указания начали казаться завышенными. Группа футболистов конфликтовала с главным тренером. Это привело к тому, что «Заре» пришлось отказаться от услуг Олега Петровича Базилевича. И даже после отставки тренера и неплохой игры на финише (13 набранных очков в восьми матчах) — этого не хватило, чтобы зацепиться за необходимое место. Неровно защищал ворота Алексей Чистяков. Откровенно слабо провели многие игры игроки середины поля Игорь Гамула, Юрий Ярошенко. В нападении наблюдалась откровенная голевая импотенция. Форварды команды, в составе которой известные мастера атаки Александр Малышенко и Юрий Бобков, словно сговорились и перестали забивать, «разродились» лишь в семнадцатом туре аж на два забитых мяча. И в целом команда проводила игры безынициативно, а подчас — и безвольно.

Вот как оценивают неудачу «Зари» в чемпионате игроки команды.

Анатолий Куксов: «Мне, например, казалось, что старший тренер Олег Петрович Базилевич готовил команду не переигрывать соперника, а перебегать. Его система не могла быть воплощена в жизнь по одной причине: у нас не было таких исполнителей. А надо было исходить из возможностей команды».

Владимир Юрченко: «Не было сплоченного коллектива, нацеленного на достижение высоких результатов. Отсюда и неуверенность в своих возможностях. Конечно, здесь не только вина старшего тренера, но и наша. Были нарушения игровой дисциплины, спортивного режима».

football.lg.ua

ИТОГОВАЯ ТАБЛИЦА
Чемпионат СССР 1984 года
Первая лига

М	КОМАНДЫ	И	В	Н	П	Мячи	О
1	**«Факел»** *Воронеж*	42	25	7	10	61-30	57
2	**«Торпедо»** *Кутаиси*	42	23	9	10	76-55	55
3	**СКА «Карпаты»** *Львов*	42	20	9	13	63-44	49
4	**«Кубань»** *Краснодар*	42	20	9	13	60-41	49
5	**«Металлург»** *Запорожье*	42	18	12	12	57-43	48
6	**«Локомотив»** *Москва*	42	17	13	12	44-37	46
7	**«Даугава»** *Рига*	42	16	14	12	65-50	44
8	**«Памир»** *Душанбе*	42	16	11	15	51-44	43
9	**«Кузбасс»** *Кемерово*	42	17	8	17	56-51	42
10	**«Гурия»** *Ланчхути*	42	16	10	16	49-52	42
11	**«Динамо»** *Батуми*	42	16	8	18	58-67	40
12	**«Искра»** *Смоленск*	42	15	10	17	44-47	40
13	**«Звезда»** *Джизак*	42	17	5	20	51-64	39
14	**СКА** *Хабаровск*	42	14	11	17	55-59	39
15	**«Ротор»** *Волгоград*	42	15	8	19	63-78	38
16	**«Спартак»** *Орджоникидзе*	42	15	8	19	42-51	38
17	**«Шинник»** *Ярославль*	42	13	12	17	49-50	38
18	**«Нистру»** *Кишинев*	42	13	12	17	45-58	38
19	**«Колос»** *Никополь*	42	13	12	17	50-59	38
20	**«ЗАРЯ»** *Ворошиловград*	42	13	11	18	54-61	37
21	**«Таврия»** *Симферополь*	42	12	11	19	43-58	35
22	**«Иртыш»** *Омск*	42	8	10	24	35-72	26

football.lg.ua

«ЗАРЯ»
1984 год

Итоговое положение: 42 + 13 = 11 – 18 , 54 – 61, 37
Свое поле: 21 + 10 = 6 – 5 , 37 – 27, 26
Чужое поле: 21 + 3 = 5 – 13 , 17 – 34, 11
Лучший бомбардир – Ю.Колесников – 14 мячей.
Капитан команды – А.Куксов, Ю.Колесников.
Посещаемость: всего – 371 916 (средняя – 9 850).

Нарушения: предупреждений — 16
Удалений — 1 (А.Сорокалет).
Пенальти: свои — 1 (1), чужие — 4 (2).

№	Дата	Соперник	Дома	Выезд	Зрители	Голы «Зари» — *соперников*
			Первый круг			
1.	08.04	«Искра»	1:1		15000	Ю.Колесников — *Николаенко*
2.	12.04	«Шинник»	1:2		11500	В.Козлов, в свои ворота — *В.Козлов, Мартьянов*
3.	17.04	СКА «Карпаты»		0:1	12000	— *Бандура*
4.	20.04	«Даугава»		1:1	5780	Малышенко — *Милевский*
5.	24.04	«Факел»	0:1		8000	— *Пимушин*
6.	05.05	«Динамо» *Бт*	1:1		2500	Гамула — *Топурия*
7.	08.05	«Торпедо» *Кт*	1:2		8200	В.Юрченко — *Васадзе, Корчалидзе-пен*
8.	14.05	«Спартак» *Орж*		1:0	11100	Ю.Колесников
9.	17.05	«Гурия»		0:2	7000	— *Чистяков, в свои ворота, Копалейшвили*
10.	22.05	«Памир»	1:1		8500	Ярошенко — *Курбанов*
11.	25.05	«Звезда» *Дж*	1:1		8000	В.Юрченко — *Постнов*
12.	31.05	«Таврия»		1:2	5500	Ю.Колесников — *Сироватский, Гуйганов*
13.	03.06	«Нистру»		1:3	5850	В.Н. Зинченко — *Савченко, С.Александров, Богданец*
14.	09.06	«Локомотив» *М*	1:1		6500	Бобков — *Землин*
15.	12.06	СКА *Хб*	0:0		7700	
16.	19.06	«Кузбасс»		1:2	10000	Куксов — *Колчин-2*
17.	22.06	«Иртыш»		2:0	7000	Бобков, Ю.Колесников
18.	29.06	«Металлург» *Зп*	3:1		16500	Куксов, Ю.Колесников, Бобков — *Шарипов-пен*
19.	02.07	«Колос»	2:1		12000	Ю.Колесников-2 (1-пен) — *Казанков*
20.	07.07	«Кубань»		1:3	5200	Кириленко — *Плошник-3*
21.	10.07	«Ротор»		0:3	30000	— *Гузенко, Суший, Васильев*

football.lg.ua

Второй круг

22.	16.07	СКА «Карпаты»	1:3	8200	Куксов — *Рафальчук, Батич-2*
23.	19.07	«Даугава»	2:1	7600	Куксов-2 — *Алексеенко*
24.	24.07	«Факел»	1:2	18500	Малышенко — *Пимушин, Минаев*
25.	14.08	«Динамо» *Бт*	3:5	10000	Малышенко-2, В.Юрченко — *Горгиладзе, Зедания, Бабунидзе-2, Челебадзе*
26.	17.08	«Торпедо» *Кт*	0:2	25000	— *Корчалидзе, Мегреладзе*
27.	23.08	«Спартак» *Ордж*	3:0	8000	Ярошенко, Ю.Колесников, В.Н. Зинченко
28.	26.08	«Гурия»	3:0	8200	Ю.Колесников, Гамула, Сорокалет
29.	31.08	«Памир»	1:3	6000	Куксов — *Рахимов, Юлдашев, Манасян*
30.	03.09	«Звезда» *Дж*	0:1	4500	— *Медянский*
31.	08.09	«Таврия»	2:1	12100	Ю.Колесников, Бобков — *Шудрик*
32.	11.09	«Нистру»	3:6	13300	Бобков, Куксов, Ю.Колесников — *Гамарц-2, Тегляцов-2, Максим, Богданец*
33.	20.09	«Локомотив» *М*	0:0	900	
34.	23.09	СКА *Хб*	1:1	5800	Бобков — *В.Козлов*
35.	30.09	«Кузбасс»	2:0	9200	В.Юрченко, Малышенко
36.	04.11	«Иртыш»	4:1	9000	Кобзарев, Ю.Колесников, Куксов, Малышенко — *Миськів*
37.	11.10	«Металлург» *Зп*	1:0	4000	Бобков
38.	14.10	«Колос»	1:1	5200	В.Юрченко — *А.Яковенко*
39.	21.10	«Кубань»	2:1	10200	Ю.Колесников, Бобков — *Котенов*
40.	25.10	«Ротор»	3:2	12000	В.Юрченко, Ю.Колесников, Ярошенко — *Файзулин, Дивак*

football.lg.ua

41.	31.10	«Искра»	1:2	4900	**Куксов** – *С.Новиков, Гладких*
42.	04.11	«Шинник»	0:0	7000	

Мячи (54) забивали: Ю.Колесников – 14 (11+3), Куксов – 9 (6+3), Бобков – 8 (5+3), В.Юрченко – 6 (4+2), Малышенко – 6 (2+4), Ярошенко – 3 (3+0), Гамула – 2 (2+0), В.Н. Зинченко – 2 (1+1), Сорокалет – 1 (1+0), Кобзарев – 1 (1+0), Кириленко – 1 (0+1). Автогол – 1 (1+0): В.Козлов «Шинник» Ярославль.

В составе «Зари» (20) выступали: Ю.Ярошенко – 42, Ю.Колесников – 41, В.Тарасенко, В.Юрченко, Ю.Бобков по 40, В.Кобзарев – 38, С.Ярмолич – 37, В.Н. Зинченко – 34, И.Гамула – 32, А.Малышенко – 31, А.Куксов, А.Сорокалет по 29, А.Ткаченко – 25 (33 пр), А.В.Чистяков – 20 (28 пр), О.Волотек, Н.Федющенко по 13, В.Кириленко – 11, А.Чередниченко – 9, В.Хромей – 6, О.Можаев – 2.

Старший тренер – О.П.Базилевич (с 20 сентября – и.о. В.П.Глухарев). Начальник команды – В.Н.Печеневский. Тренеры – В.П.Глухарев, А.Г.Башлык.

ЗВЕЗДЫ ЛУГАНСКОГО ФУТБОЛА

ЮРИЙ КОНСТАНТИНОВИЧ ЕЛИСЕЕВ

footballig.ua

Родился 26 сентября 1949 года в Свердловске. Мастер спорта международного класса. Чемпион СССР 1972 года. Бронзовый призер Олимпийских игр 1972 года в Мюнхене. Финалист Кубка СССР 1974 и 1975 годов. Победитель чемпионата СССР среди команд первой лиги в составе «Крылья Советов» Куйбышев в 1978 году. Амплуа – нападающий. Выступал за команды «Шахтер» Свердловск (1968-1969), «Крылья Советов» Куйбышев (1978-1979). Выступал в составе «Зари» с 1970 по 1977 годы. Провел 125 матчей, забил 36 мячей. В Кубке СССР провел 22 матча, забил 7 мячей. В составе сборной СССР провел 7 матчей, забил 2 мяча. Выступал за футбольные клубы ГДР — из Бабельсберга, Хеннингсдорфа и Мерзебурга (1979-1984). Блестящий форвард таранного типа. Отличался хорошей игрой головой.

ИТОГОВАЯ ТАБЛИЦА
Чемпионат СССР 1984 года
Первая лига

	КОМАНДЫ	1	2	3	4	5	6	7	8	9	10	11	12	13	14	15	16	17	18	19	20	21	22	В	Н	П	Мячи	О
	«Факел» *Воронеж*		2:0	1:0	2:2	3:2	5:1	2:0	3:1	0:1	1:0	2:0	2:0	0:0	1:0	1:1	5:0	1:0	2:0	2:0	2:1	1:0	3:1	25	7	10	61-30	57
	«Торпедо» *Кутаиси*	1:0		2:0	1:2	0:0	2:0	3:1	2:0	3:1	3:2	3:2	2:1	2:1	3:1	5:1	1:0	1:0	3:0	2:1	2:0	1:1	6:1	23	9	10	76-55	55
	СКА «Карпаты» *Лв*	0:1	3:2		3:0	0:0	2:0	1:1	2:1	3:1	2:0	0:0	2:1	2:1	2:1	8:0	0:1	1:0	3:1	1:2	1:0	3:1	3:0	20	9	13	63-44	49
	«Кубань» *Краснодар*	0:1	0:0	1:1		2:1	0:0	0:0	1:0	1:1	4:1	4:3	2:0	3:0	3:1	2:1	4:1	2:0	2:0	2:1	3:1	2:0	3:2	20	9	13	60-41	49
	«Металлург» *Зп*	1:2	3:0	0:1	1:0		3:0	3:1	4:0	1:0	1:0	5:3	1:0	2:0	2:0	3:0	3:1	1:1	0:0	5:2	0:1	1:0	2:1	18	12	12	57-43	48
	«Локомотив» *М*	0:3	2:0	2:1	1:0	0:0		2:2	2:0	2:0	2:0	2:0	2:1	1:0	5:0	0:1	1:0	2:1	1:0	1:1	0:0	5:0	1:0	17	13	12	44-37	46
	«Даугава» *Рига*	3:1	4:0	1:1	2:0	2:1	1:0		0:0	5:2	3:0	4:1	3:2	3:0	3:0	3:1	3:0	1:1	0:0	1:2	1:1	2:1	0:0	16	14	12	65-50	4-
	«Памир» *Душанбе*	1:0	1:1	1:1	1:0	4:0	1:1	1:0		1:0	1:1	5:1	1:2	2:0	2:0	2:0	1:1	3:1	1:1	0:0	3:1	1:2	1:0	16	11	15	51-44	43
	«Кузбасс» *Кемерово*	0:1	2:1	0:0	0:0	0:0	4:3	3:1	2:1		0:1	3:0	0:0	7:0	4:3	1:1	2:0	1:1	4:0	1:0	2:1	0:0	3:1	17	8	17	56-51	42
	«Гурия» *Ланчхути*	2:1	2:3	2:1	2:1	2:2	0:0	1:2	0:1	2:1		3:0	0:0	2:0	0:0	4:0	3:0	1:0	2:0	1:1	2:0	3:0	2:0	16	10	16	49-52	42
	«Динамо» *Батуми*	1:0	0:2	0:0	1:0	2:3	1:0	3:2	4:2	2:1	1:1		1:0	3:0	3:1	2:1	2:0	3:1	0:0	2:0	5:3	0:1	0:0	16	8	18	58-67	40
	«Искра» *Смоленск*	2:1	1:1	1:0	1:0	1:0	1:1	3:0	0:2	3:2	0:1	2:1		1:0	1:0	0:0	1:2	1:1	1:1	1:0	2:1	2:0	4:0	15	10	17	44-47	40
	«Звезда» *Джизак*	0:0	1:3	1:3	1:0	2:0	1:0	2:2	1:1	0:1	4:0	3:1	3:2		2:1	2:0	3:0	3:2	1:0	3:0	1:0	1:3	0:1	17	5	20	51-64	39
	СКА *Хабаровск*	0:0	1:1	2:0	0:2	2:0	0:0	2:3	1:0	1:0	5:0	2:0	2:1	5:2		0:0	1:0	2:0	2:0	4:1	1:1	3:1	1:1	14	11	17	55-59	39
	«Ротор» *Волгоград*	3:1	3:2	3:4	3:4	0:0	0:1	1:1	0:2	0:1	1:1	4:3	3:1	2:5	2:4		2:1	3:1	6:0	2:1	3:0	2:1	2:1	15	8	19	63-78	38
	«Спартак» *Орд*	0:0	0:0	3:0	1:1	0:0	2:0	2:0	1:0	1:0	0:0	1:0	3:0	1:2	5:0	0:0		3:2	2:0	0:1	0:1	3:0	1:0	15	8	19	42-51	38
	«Шинник» *Яр*	3:1	2:1	2:1	2:1	0:0	1:1	1:1	2:2	0:1	2:0	0:0	2:0	0:1	2:1	2:1	1:2		3:1	3:1	0:0	1:0	0:1	13	12	17	49-50	38
	«Днестру» *Кишинев*	0:0	2:2	1:2	1:0	1:2	0:0	0:0	2:1	2:1	2:2	1:0	2:0	3:0	2:1	0:2	3:2	0:4		2:0	3:1	0:0	5:0	13	12	17	45-58	38
	«Колос» *Никополь*	2:1	4:4	2:2	0:2	3:0	0:0	0:0	2:1	3:1	2:0	1:2	0:0	1:0	1:1	2:1	3:1	1:1	0:2		1:1	3:0	2:0	13	12	17	50-59	38
	«ЗАРЯ» *Врш*	0:1	1:2	1:3	2:1	3:1	1:1	2:1	1:1	2:0	3:0	1:1	1:1	1:1	0:0	3:2	3:0	1:2	3:6	2:1		2:1	4:1	13	11	18	54-61	37
	«Таврия» *Смф*	1:2	5:0	2:0	0:2	2:2	0:1	1:0	1:0	3:0	2:1	2:2	0:0	1:3	0:0	2:3	0:0	2:1	2:1	2:2	2:1		1:1	12	11	19	43-58	35
	«Иртыш» *Омск*	0:3	1:3	2:0	1:1	1:1	2:0	3:2	0:1	1:2	0:2	1:2	1:3	2:0	3:3	1:2	2:1	0:0	0:0	2:0	0:2	0:0		8	10	24	35-72	26

«ЗАРЯ» 1984 г.					04					05							06						07						08					09						10					
					8	12	17	20	24	5	8	14	17	22	25	31	3	9	12	19	22	29	2	7	10	16	19	24	14	17	23	26	31	3	8	11	20	23	30	4	11	14	21	25	31
					15	11	12	6	8	2,5	8,2	11	7	8,5	8	5,5	6	6,5	7,7	10	7	16	12	5,2	30	8,2	7,6	18	10	25	8	8,2	6	4,5	12	13	1	5,8	9,2	9	4	5,2	10	12	4,9
					Искра	Шинник	СКА Кар	Даугава	Факел	Дин Бт	Торп Кт	Спар Ор	Гурия	Памир	Звезда	Таврия	Нистру	Локо М	СКА Хб	Кузбасс	Иртыш	Мет Зл	Колос	Кубань	Ротор	СКА Кар	Даугава	Факел	Дин Бт	Торп Кт	Спар Ор	Гурия	Памир	Звезда	Таврия	Нистру	Локо М	СКА Хб	Кузбасс	Иртыш	Мет Зл	Колос	Кубань	Ротор	Искра
					1-1	1-2	0:1	1:1	0-1	1-1	1-2	1:0	0:2	1-1	1-1	1:2	1:3	1-1	0-0	1:2	2:0	3-1	2-1	1:3	0:3	1-3	2-1	1:2	3:5	0:2	3-0	3-0	1:3	0:1	2-1	3-6	0:0	1:1	2-0	4-1	1:0	1:1	2-1	3-2	1:2
Ткаченко А.	в	1947	25	-33		1	1												1	1	1	1	1	1	1	1					1	1	1	1	1	1	1	1	1	1	1	1		1	1
Пистяков Ал.	в	1955	20	-28	1			1	1	1	1	1	1	1	1	1	1	1				1					1	1	1	1		1							1				1		
Бобков Ю.	н	1955	40	8	11	11	11	11	11	11	11	11	11	11	11	11		11[1]	11	11	11[1]	11[1]	11	11	11	11	11	11	11	11	11	11	11	11	11[1]	11[1]	11	11[1]	11	11	11[1]		11[1]	11	11
Волотек О.	з	1967	13												11		10	2	2	2	2	2	2	2	5	11	8												10						
Гамула Иг.	п	1960	33	2	6	6	6	10	10	10[1]	10	10	10	10	10	10								5	5	5	5	5	3	6	6	6[1]	6	6	6	6	6		10	6	6		2	6	8
Синченко Вл.	п	1963	35	2	2	4	4	4	2	9	10				2	10	10[1]	8	8	2	2	2	2	5	8	5		6	9		9[1]	11	6	9	8	8			5	11	5	8	8	8	8
Кириленко Вл.	н	1966	12	1																	6		11	8[1]	8		8				11				11					9	8	11	11	8	
Кобзарев Вл.	п	1957	38	1		6	10	6	6	6	6	6	6	6	6	6	6	6	6	6	6	6	6	6	6	6	6	6	9			10		6	6	8	6	6	6	6[1]	6	6	6	6	6
Колесников Ю.	п	1956	41	14	9[1]	9	9	9	9	9		9[1]	9	9	9	9[1]	9	9	9	9	9[1]	9[1]	9[2]	9	9	9	9	9	9	9	9[1]	9[1]	9	9	9[1]	9[1]	9	9	9	9[1]	9	9	9[1]	9[1]	9
Куксов Ан.	п	1949	29	9	10	10	10													10[1]	10	10[1]	10	10	10	10[1]	10[2]	10	10	10	10	10	10[1]	10	10	10[1]	10	10		10[1]	10	10	10	10	10[1]
Малышенко А.	н	1960	31	6	8	8	8	8[1]	8	8	8	8	8	10		8				8	8	8	8	8		8	8	8[1]	8[2]	8	8	8	8	8			8	8	8[1]	8[1]	8				
Можаев О.	п	1966	2										9				11																												
Сорокалет А.	з	1957	29	1							5	5	5	5	5	5	5	5	5	5	5	5	5						5	5	5	5[1]	5	5	5	5	5	5		5		5	5	5	5
Тарасенко Вт.	з	1961	40		3	3	3	3	3	3	3			3	3	3	3	3	3	3	3	3	3	3	3	3	3	3	3	4	3	3	3	3	3	3	3	3	3	3	3	3	3	3	3
Федющенко Н.	з	1966	13		4	2	2	2	2	2	2	2	2	2					8																							6			
Кромей Вт.	н	1966	6												2	8	11	11																					9		9				
Передниченко Ал.	з	1964	10		2			4					10			11	2												6	3				4	8							11			
Орченко Вл.	н	1962	42	6	5	5	5	5	5	5	9[1]	3	3	8	8[1]	2	8	10	10	8	8	6	11	2	2	2	2	2	2[1]	2	2	2	2	2	2	2	2	2	2[1]	2	2	2[1]	2	2[1]	2
Ермолич С.	з	1963	37					9	4	4	4[1]	4	4	4	4	4	4	4	4	4	4	4	4	4	4	4	4	4	4	4	4	4	4		4	4	4	4	4	4	4	4	4	4	4
Прошенко Ю.	п	1961	42	3	7	7	7	7	7	7	7	7	7	7[1]	7	7	7	7	7	7	7	7	7	7	7	7	7	7	7	7	7[1]	7	7	7	7	7	7	7	7	7	7	7	7	7[1]	7
Козлов В.						ar																																							

Частенько после его ударов со «второго» этажа поражалась цель. Является одним из лучших нападающих луганской команды за всю ее историю. Работал директором спорткомплекса при заводе имени Якубовского. Тренер «Зари» – 1995/96 (второй круг), главный тренер «Зари» – 2000 год (апрель – декабрь), 2002 год (январь – июнь). В 2001 году – директор детско-юношеской футбольной школы «Юность». В настоящее время – тренер отделения футбола Луганского областного высшего училища физической культуры.

football.lg.ua

ЧЕМПИОНАТ СССР
ВТОРАЯ ЛИГА
1985-1986 гг.

football.lg.ua

1985 ГОД

В этом сезоне луганская «Заря» дебютировала во второй лиге. Она выступала в шестой (украинской) зоне. 28 команд Украины вели борьбу по следующей системе. Соревнования проходили в два этапа. Сначала в каждой из предварительных групп определялись по семь сильнейших команд, которые разыгрывали в финале места с 1-го по 14-е. Остальные участники первенства вели борьбу за места с 15-го по 28-е. На втором этапе между собой встречались команды, входившие в разные группы в предварительном турнире. Все очки, набранные на первом этапе, учитывались в финале.

В нынешнем сезоне «Зарю» возглавил новый старший тренер — капитан чемпионского состава 1972 года, мастер спорта Александр Никифорович Журавлев. Произошли изменения и в составе команды. Завершил выступления в большом футболе и стал тренером СДЮШОР прославленный вратарь Александр Ткаченко, в ряды Советской Армии ушел Алексей Чередниченко. Отчислены Игорь Гамула и Александр Сорокалет, не раз «отличавшиеся» нарушениями дисциплины и спортивного режима. В команду приглашены трое ее воспитанников, до этого выступавших за другие клубы, — защитник Геннадий Литвинов из «Балтики» Калининград, полузащитник Федор Сорока из «Трактора» Павлодар и вратарь Василий Занин из таганрогского «Торпедо». Начальником команды назначен заслуженный тренер УССР Валерий Завенович Галустов.

Наставник «Зари» Александр Никифорович Журавлев взял курс на омоложение и оздоровление состава. Цель — наиграть молодых футболистов, способных через год-два вернуть «Заре» место в первой лиге. Появился в составе команды целый ряд молодых, совсем даже юных, перспективных и талантливых игроков, таких как Сергей Погодин, Тимерлан Гусейнов, Игорь Фокин, Владимир Бедный, Виталий Кривоконь, Сергей Юран. В тот год эти имена ничего никому не говорили, а сейчас это игроки, известные широкому кругу болельщиков. В первом матче «Заря» встречалась в Днепродзержинске против «Металлурга» и одержала победу — 1:0 (Славинский). Все любители футбола и специалисты сошлись во мнении, что возвращение луганской команды на класс выше — дело одного года. Но они ошиблись. Уже в первой встрече на стадионе «Авангард» команда терпит унизительное поражение от далеко не

football.lg.ua

сильнейшего клуба Украины севастопольской «Атлантики» – 0:1. Спустя неделю «Заря» проигрывает в гостях «Новатору» Жданов – 0:1 и горловскому «Шахтеру» – 2:3 (Славинский, Кириленко). Стало ясно, что возвращение в этом сезоне не придется ждать. Луганская «Заря» лишь в последнем туре предварительных соревнований обеспечила себе место среди четырнадцати сильнейших команд шестой зоны второй лиги. В финальной части наши земляки ничего сверхъестественного не показали, одержав всего-навсего три победы, и завершили сезон на тринадцатом месте.

Что же произошло с командой, ставившей своей целью возвращение в первую лигу? Подводит итоги сезона старший тренер команды Александр Никифорович Журавлев:

«Начну с того, что с задачей, поставленной перед командой, нам справиться не удалось. Почему? Причин несколько. Главная причина состоит в том, что некоторые игроки не до конца осознали свою роль на поле. Уже в начальной стадии подготовки к сезону были повышены требования к футболистам. Хотя предстояло стартовать во второй лиге, спрашивали мы с них, как с игроков высшей лиги. И если в вопросах дисциплины, в отличие, например, от прошлого года все обстояло благополучно, то требование полностью мобилизоваться в игре футболистами не выполнялось. Причем ведущими, на которых и строилась вся стратегия игры команды. Юрий Колесников, Анатолий Куксов, Александр Малышенко, Юрий Бобков по сути отказывались выполнять то,что им предписывалось на поле. Отсюда и провал в первых семи играх, когда было набрано всего пять очков из четырнадцати возможных.

В срочном порядке пришлось перекрывать состав, вводить в бой необстрелянных новичков Тимерлана Гусейнова, Сергея Погодина, Игоря Фокина и других. Это дало какие-то результаты. «Заря» провела беспроигрышную серию из шести встреч. Неплохой футбол показала в некоторых матчах второго круга. Но ведь молодые игроки, что называется, на голом энтузиазме. Когда они несколько подустали, стала сказываться их недостаточная подготовленность. Команду вновь залихорадило. В этот момент мы снова обратились за помощью к ветеранам клуба. И если Анатолий Куксов помог команде в трудную минуту, то от другого опытного игрока Юрия Колесникова существенной помощи так и не дождались. В 31 проведенной игре лучший бомбардир команды прошлого

football.lg.ua

сезона забил всего лишь 4 мяча. В то же время 17-летний Тимерлан Гусейнов, выходя в основном на замену, забил девять мячей. В финальном этапе соревнований ставка была сделана на молодых игроков. Вместе с хорошо проявившим себя Сергеем Ярмоличем, Сергеем Погодиным, Игорем Фокиным, Тимерланом Гусейновым, Олегом Волотько планируем привлекать в состав воспитанников СДЮШОР Вадима Лаптева, Сергея Нечая, Виктора Онопко и Сергея Юрана. Главное требование, которое будем предъявлять к ним, – действовать на поле с полной самоотдачей. Игрокам следует помнить, что футбол – это не пустое времяпрепровождение. Зрители приходят увидеть на стадионе настоящую игру, а не то, как отбывают некую повинность футболисты, призванные своим умением и мастерством дарить людям радость».

ИТОГОВАЯ ТАБЛИЦА
Чемпионат СССР 1985 года
Вторая лига, шестая зона
Предварительный турнир

М	КОМАНДЫ	И	В	Н	П	Мячи	О
1	**«Таврия»** *Симферополь*	26	17	5	4	49-19	39
2	**«Звезда»** *Кировоград*	26	12	7	7	35-27	31
3	**«Атлантика»** *Севастополь*	26	12	7	7	27-21	31
4	**«Шахтер»** *Горловка*	26	11	9	6	26-19	31
5	**«Колос»** *Павлоград*	26	12	5	9	27-28	29
6	**«ЗАРЯ»** *Ворошиловград*	26	11	7	8	37-25	29
7	**«Океан»** *Керчь*	26	10	8	8	31-25	28
8	**«Кривбасс»** *Кривой Рог*	26	8	11	7	18-19	27
9	**«Маяк»** *Харьков*	26	9	8	9	24-22	26
10	**«Кристалл»** *Херсон*	26	10	4	12	29-32	24
11	**«Новатор»** *Жданов*	26	9	4	13	27-32	22
12	**«Торпедо»** *Запорожье*	26	7	8	11	25-28	22
13	**«Металлург»** *Днепродзержинск*	26	5	4	17	20-45	14
14	**«Стахановец»** *Стаханов*	26	3	5	18	15-48	11

football.lg.ua

«ЗАРЯ»
1985 год

Итоговое положение: 40 + 14 = 10 – 16 , 46 – 40, 38
Свое поле: 20 + 10 = 4 – 6 , 29 – 16, 24
Чужое поле: 20 + 4 = 6 -10 , 17 – 24, 14
Лучший бомбардир – Т.Гусейнов – 9 мячей.
Капитан команды – А.Куксов, В.Тарасенко.
Посещаемость: всего – 265 200 (средняя – 6 630).
Нарушения: предупреждений – 7
Пенальти: свои – 3 (3), чужие – 3 (2).

№	Дата	Соперник	Дома	Выезд	Зрители	Голы «Зари» – *соперников*
			Первый круг			
1.	30.03	«Металлург» *Дз*		1:0	4000	Славинский
2.	02.04	«Торпедо» *Зп*		1:1	9000	В.Н. Зинченко – *Тимошенко*
3.	08.04	«Атлантика»	0:1		11000	– *Павлов*
4.	11.04	«Океан»	2:0		9000	Малышенко, В.Юрченко
5.	16.04	«Новатор»		0:1	5300	– *Гамидов*
6.	19.04	«Шахтер» *Грл*		2:3	5000	Славинский, Кириленко – *Шафоростов, Васильченко, Повар*
7.	25.04	«Колос» *Пл д*	0:1		5400	– *Митрофанов*
8.	28.04	«Маяк»	1:0		6100	В.Юрченко
9.	07.05	«Стахановец»		0:0	6100	
10.	13.05	«Кривбасс»		1:0	5000	В.Н. Зинченко
11.	16.05	«Звезда» *Крд*		1:1	9400	Кириленко – *Мартыненко*
12.	22.05	«Таврия»	1:1		12000	Г.Литвинов – *Науменко*
13.	25.05	«Кристалл»	1:0		6500	Ярмолич
			Второй круг			
14.	31.05	«Таврия»		1:2	8500	Ю.Колесников – *Толчев-2*
15.	03.06	«Кристалл»		2:0	4000	Ю.Колесников, В.Н. Зинченко
16.	10.06	«Кривбасс»	1:0		7600	Гусейнов
17.	13.06	«Звезда» *Крд*	1:1		7400	Ю.Колесников – *Калита*

football.lg.ua

18.	21.06	«Стахановец»	7:0		7200	Гусейнов-3, Ярошенко-2, Фокин, Ярмолич
19.	28.06	«Колос» *Плд*		1:3	5000	Гусейнов – *Новиков-2, Зозуля*
20.	01.07	«Маяк»		1:2	1500	Куксов – *Пискун, Рудинский*
21.	07.07	«Новатор»	3:2		6000	Ярошенко, Куксов, Гусейнов – *Черных, Сафонов*
22.	10.07	«Шахтер» *Грл*	0:0		7100	
23.	18.07	«Атлантика»		1:2	7500	Куксов – *Плахотнюк, Чалый*
24.	21.07	«Океан»		3:3	5000	Ю.Колесников, Гусейнов, В.Н. Зинченко – *Родченков-пен, Янушайтис, Гущак*
25.	27.07	«Металлург» *Дз*	4:1		6400	Сорока-3 (1-пен), В.Н. Зинченко – *Трубников*
26.	30.07	«Торпедо» *Зп*	1:0		7100	Гусейнов

ИТОГОВАЯ ТАБЛИЦА
Чемпионат СССР 1985 года
Вторая лига, шестая зона
Финальный турнир за 1-14 места

М	КОМАНДЫ	И	В	Н	П	Мячи	О
1	«Таврия» *Симферополь*	40	24	12	4	81-40	60
2	«Нива» *Винница*	40	22	9	9	64-34	53
3	«Судостроитель» *Николаев*	40	21	10	9	74-37	52
4	СКА *Киев*	40	19	11	10	62-46	49
5	СКА *Одесса*	40	18	13	9	65-45	49
6	«Закарпатье» *Ужгород*	40	19	10	11	57-41	48
7	«Нива» *Тернополь*	40	18	9	13	61-52	45
8	«Колос» *Павлоград*	40	18	7	15	43-52	43
9	«Буковина» *Черновцы*	40	17	9	14	56-46	43
10	«Звезда» *Кировоград*	40	17	8	15	56-60	42
11	«Атлантика» *Севастополь*	40	15	11	14	37-39	41
12	«Шахтер» *Горловка*	40	14	13	13	40-42	41
13	«ЗАРЯ» *Ворошиловград*	40	14	10	16	46-40	38
14	«Океан» *Керчь*	40	12	8	20	42-62	32

football.lg.ua

«ЗАРЯ»
1985 год
Финальный турнир

№	Дата	Соперник	Дома	Выезд	Зрители	Голы «Зари» – *соперников*
		Первый круг				
1.	12.08	СКА *К*		1:0	1500	Сорока-пен
2.	23.08	«Судостроитель»	0:3		7200	– *Смагин, Райчев, Грозов*
3.	26.08	СКА *Од*	2:2		7100	Сорока-2 (1-пен) – *Тарханов-2*
4.	02.09	«Закарпатье»		0:0	3900	
5.	05.09	«Буковина»		0:1	6700	– *Бидулька*
6.	09.09	«Нива» *Вн*	0:1		6300	– *С.Шевченко*
7.	14.09	«Нива» *Трн*	2:0		5000	Р.Мацюпа, в свои ворота, Сорока
		Второй круг				
8.	23.09	«Нива» *Вн*		0:1	14000	– *Снылык*
9.	26.09	«Нива» *Трн*		0:1	10000	– *Прядун*
10.	01.10	«Закарпатье»	0:1		5200	– *Коман*
11.	04.10	«Буковина»	2:1		5100	Ярошенко, Гусейнов – *Шмундяк*
12.	14.10	«Судостроитель»		0:1	11000	– *Л.Малый*
13.	17.10	СКА *Од*		1:1	2400	Ярмолич – *Меликян*
14.	22.10	СКА *К*	1:2		5700	В.Н. Зинченко – *Ю.Свердов, Деркач*

football.lg.ua

Мячи (46) забивали: Гусейнов – 9 (7+2), Сорока – 7 (6+1), В.Н.Зинченко – 6 (2+4), Ю.Колесников – 4 (1+3), Ярошенко – 4 (4+0), Куксов – 3 (1+2), Ярмолич – 3 (2+1), Кириленко – 2 (0+2), Славинский – 2 (0+2), В.Юрченко – 2 (2+0), Малышенко – 1 (1+0), Фокин – 1 (1+0), Г.Литвинов – 1 (1+0). Автогол – 1 (1+0): Р.Мацюпа «Нива» Тернополь.

В составе «Зари» (28) выступали: Ф.Сорока – 39, С.Ярмолич, В.Тарасенко по 38, Г.Литвинов – 37, Ю.Ярошенко – 33, Ю.Колесников – 31, А.Куксов, В.Н. Зинченко, Т.Гусейнов по 29, А.Никитченко – 26, А.В.Чистяков – 25 (19 пр), В.Занин – 22

(21 пр), И.Фокин – 22, В.Кириленко – 21, Н.Федющенко – 20, С.Погодин – 18, О.Волотек – 17, В.Славинский – 15, А.Кольченко – 14, В.Бедный – 8, А.Самара, В.Рудницкий по 6, В.Юрченко – 5, А.Малышенко – 4, Ю.Бобков – 3, В.Лаптев, В.Кривоконь по 2, С.Юран – 1.

Старший тренер – А.Н.Журавлев. Начальник команды – В.Н.Печеневский. Тренеры – В.П.Глухарев, А.Г.Башлык.

ЗВЕЗДЫ ЛУГАНСКОГО ФУТБОЛА

ВИКТОР ВАСИЛЬЕВИЧ КУЗНЕЦОВ

Родился 25 февраля 1949 года в пос. Каменоломня Сакского района Крымской области. Воспитанник крымского футбола. Начинал играть в Каменоломне в юношеской команде «Труд» (с 1963). Мастер спорта СССР. Чемпион СССР 1972 года. Победитель юношеского турнира УЕФА 1967 года. Обладатель Кубка СССР 1981 года в составе СКА (Ростов-на-Дону). Финалист Кубка СССР 1974 и 1975 годов. Выступал в командах «Таврия» Симферополь (1966-1967), СКА Ростов-на-Дону (1980-1981). Амплуа – правый полузащитник. В составе «Зари» выступал с 1968 по 1979 год. Провел 319 матчей, забил 40 мячей. В Кубке СССР провел 42 матча, забил 10 мячей. В составе сборной СССР провел 8 матчей. Тренер «Зари» (1991-1993), тренер «Таврии» Симферополь (1993/1994), главный тренер «Кривбасса» Кривой Рог (август 1994 – март 1995), тренер «Азовца» Мариуполь (июль 1995 – март 1996).

football.lg.ua

ИТОГОВАЯ ТАБЛИЦА
Чемпионат СССР 1985 года
Вторая лига, шестая зона
Предварительный турнир

М	КОМАНДЫ	1	2	3	4	5	6	7	8	9	10	11	12	13	14	В	Н	П	Мячи	О
1	«Таврия» *Смф*		3:0	4:1	2:0	4:1	2:1	1:0	2:0	0:0	5:0	3:1	1:0	1:0	5:0	17	5	4	49-19	39
2	«Звезда» *Кировоград*	3:3		1:0	0:0	0:1	1:1	1:0	0:0	4:1	3:2	1:0	2:0	1:1	1:0	12	7	7	35-27	31
3	«Атлантика» *Св*	1:0	1:2		1:0	2:1	2:1	0:2	0:0	0:0	1:1	3:0	2:0	3:2	2:0	12	7	7	27-21	31
4	«Шахтер» *Горловка*	1:0	1:0	1:0		2:1	3:2	0:0	2:2	0:0	2:0	0:1	0:0	2:0	3:0	11	9	6	26-19	31
5	«Колос» *Павлоград*	1:0	1:2	1:0	0:0		3:1	3:1	0:0	2:1	2:2	1:0	1:1	0:1	1:0	12	5	9	27-28	29
6	«ЗАРЯ» *Ври*	1:1	1:1	0:1	0:0	0:1		2:0	1:0	1:0	1:0	3:2	1:0	4:1	0:0	11	7	8	37-25	29
7	«Океан» *Керчь*	1:3	3:1	1:1	3:1	3:1	3:3		0:0	2:1	1:0	3:1	1:0	3:0	2:1	10	8	8	31-25	28
8	«Кривбасс» *КР*	2:0	0:4	0:0	0:1	1:2	0:1	0:0		2:0	2:1	1:0	2:1	1:1	0:0	8	11	7	18-19	27
9	«Маяк» *Харьков*	1:2	2:0	0:1	3:0	0:0	2:1	0:0	0:0		2:1	0:1	4:0	1:0	1:1	9	8	9	24-22	26
10	«Кристалл» *Херсон*	0:1	2:1	2:1	3:1	1:0	0:2	1:0	0:0	0:1		1:0	2:0	6:1	1:0	10	4	12	29-32	24
11	«Новатор» *Жданов*	2:2	1:1	1:1	0:0	1:0	1:0	2:1	0:1	0:1	3:1		1:2	1:0	2:0	9	4	13	27-32	22
12	«Торпедо» *Зп*	1:2	1:0	1:2	0:0	5:1	1:1	1:1	0:1	1:1	0:0	2:0		2:0	2:0	7	8	11	25-28	22
13	«Металлург» *Дз*	0:0	2:4	0:1	0:1	0:1	0:1	1:0	1:2	3:1	1:0	1:4	1:1		2:1	5	4	17	20-45	14
14	«Стахановец» *Стх*	1:2	0:1	0:0	1:5	0:1	0:7	0:0	2:1	0:1	1:2	3:2	1:3	3:1		3	5	18	15-48	11

ИТОГОВАЯ ТАБЛИЦА
Чемпионат СССР 1985 года
Вторая лига, шестая зона
Финальный турнир за 1-14-е места

М	КОМАНДЫ	1	2	3	4	5	6	7	8	9	10	11	12	13	14	В	Н	П	Мячи	О
1	«Таврия»*Смф*		3:2	1:1	2:1	3:2	3:3	3:2		4:1						24	12	4	81-40	60
2	«Нива» *Винница*	1:1							3:1		2:0	0:0	1:1	1:0	0:1	22	9	9	64-34	53
3	«Судостроитель» *Нл*	2:2							0:1		5:0	1:0	5:2	1:0	3:0	21	10	9	74-37	52
4	СКА *Киев*	1:4							2:0		1:2	2:0	2:1	0:1	3:2	19	11	10	62-46	49
5	СКА *Одесса*	1:1							3:0		3:1	3:1	6:1	1:1	2:0	18	13	9	65-45	49
6	«Закарпатье» *Ужс*	1:1							3:0		4:3	2:0	3:0	0:0	4:0	19	10	11	57-41	48
7	«Нива» *Тернополь*	2:2							1:2		4:1	0:1	2:1	1:0	3:0	18	9	13	61-52	45
8	«Колос» *Павлоград*		1:0	1:1	2:2	5:3	1:0	0:2		2:1						18	7	15	43-52	43
9	«Буковина» *Чц*	1:2							3:0		2:1	0:0	1:0	1:0	2:0	17	9	14	56-46	43
10	«Звезда» *Кировоград*		1:0	3:1	1:4	0:0	1:2	5:4		2:1						17	8	15	56-60	42
11	«Атлантика» *Св*		1:3	1:1	1:2	2:2	0:1	2:1		1:0						15	11	14	37-39	41
12	"Шахтёр" *Горловка*		1:0	0:0	1:0	1:2	4:0	1:1		0:0						14	13	13	40-42	41
13	"ЗАРЯ" *Врш*		0:1	0:3	1:2	2:2	0:1	2:0		2:1						14	10	16	46-40	38
14	"Океан" *Керчь*		2:3	1:7	0:2	0:2	2:0	2:4		1:2						12	8	20	42-62	32

footballfactory.ru

«ЗАРЯ» 1985 г.					03	04							05						06					07							08			09						10				
					30	2	8	11	16	19	25	28	7	13	16	22	25	31	3	10	13	21	28	1	7	10	18	21	27	30	12	23	26	2	5	9	14	23	26	1	4	14	17	22
					4	9	11	9	5,3	5	5,4	6,1	6,1	5	9,4	12	6,5	8,5	4	7,6	7,4	7,2	5	1,5	6	7,1	7,5	5	6.4	7,1	1,5	7,2	7,1	3,9	6,7	6,3	5	14	10	5.2	5,1	11	2,4	5,7
					Мет Дз	Торп Зп	Атлант	Океан	Новатор	Шахтер Г	Колос П	Маяк	Стах	Криеб	Звезда	Таврия	Кристалл	Таврия	Кристалл	Криеб	Звезда	Стах	Колос П	Маяк	Новатор	Шахтер Г	Атлант	Океан	Мет Дз	Торп Зп	СКА К	Судостр	СКА Од	Закарп	Буков	Нива Вн	Нива Тн	Нива Вн	Нива Тн	Закарп	Буков	Судостр	СКА Од	СКА К
					1:0	1:1	0-1	2-0	0:1	2:3	0-1	1-0	0:0	1:0	1:1	1-1	1-0	1:2	2:0	1-0	1-1	7-0	1:3	1:2	3-2	0-0	1:2	3:3	4-1	1-0	1:0	0-3	2-2	0:0	0:1	0-1	2-0	0:1	0:1	0-1	2-1	0:1	1:1	1-2
Ванин Вас.	в	1962	22	-21				1				1	1	1	1	1	1	1	1	1	1	1	1	1	1	1	1	1	1	1	1	1												
Чистяков Ал.	в	1955	25	-19	1	1	1	1	1	1	1								1			1		1					1	1		1	1	1	1	1	1	1	1	1	1	1	1	1
Бедный Вл.	з	1968	8					3	3	7		6										6								3	3									6				
Бобков Ю.	н	1955	3		11	11	11																																					
Волотек О.	з	1967	17					6	6	6			10			3	6	3	2				3							8	6		6							9	6	2	2	2
Гусейнов Т-н	н	1968	29	9									8	10	10	11	11			11[1]	11	9[3]	9[1]	9	9[1]	9	9	9[1]	9	9[1]	9	9	9	9	9	9	9	9	9		9[1]	9	9	9
Винченко Вл.	п	1963	29	6	8	8[1]	3		9		6	8	8	8[1]	8		8	8	8[1]	8	8	8			8		8	8[1]	8[1]	8	7	8	8	8	8						8	8	8	8[1]
Кириленко Вл.	н	1966	22	2		3				8[1]	6	11	11	3	3[1]	11	11	11	11	11	11	2							9					8	7	8	6	6				9	9	
Колесников Ю.	п	1956	32	4	9	9	9	9	9	9	9	11		11			7	7[1]	7[1]	7	7[1]	7	7	7	7	7	7	7[1]	7	7	6	7	8			7	8	8	8	8	8			
Кольченко Ал.	з	1964	14																						8	8						3	3	3	3	3	3	3	3	3		11	11	11
Кривоконь Вт.	п	1966	2			6			10																																			
Куксов Ан.	п	1949	29	3	10	10	10	10	10	10	10			10	10			11	+	8	9		3	10[1]	6[1]	6	10[1]	10		10						10	10	10	10	10	10	10	10	10
Лаптев Вд.	п	1968	2																										8								11							
Литвинов Г.	з	1964	37	1	3	2	2	2	2	2	3	9	9	9	9	9[1]	9	9	9	9	9	3		2	2	2	2	2	2	2	2	2	2	2	2	2	2	2	2	2	2			2
Малышенко А.	н	1960	4	1			8	8[1]	8	8																																		
Никитченко Анд.	п	1964	26					2		2		2	6	6	6	6				6	6	6	6	6	6	6			3	10			7	6	6	6	6		2	11	11	6	6	
Погодин С.	п	1968	17					6	8				10		8	8	8					8		3	7				2	9	7	7				8			9		6		5	
Рудницкий Вт.	п	1964	6													8	8	6	6	2	2																							
Самара А.	з	1964	6									3	3	3	3		3	6																										
Славинский Вл.	з	1958	15	2	6[1]	6	6		7	3[1]	3		3	2	2	2	2	2	2					2					4															
Сорока Ф.	п	1958	39	7	11	7	7	7	7	7	8	5	9	11	11	10	10	10	10	10	10	10	10	8	10	10	6	6	10[3]	6	10[1]	10	10[2]	10	10	5	5[1]	5	5	5	5	5		5
Тарасенко Вт.	з	1961	38		5	5	5	5	5	5	5	5	5	5	5	5	5	5	5	5	5	5	5	5	5	5	5	5	5	5	5	5	5	5	5			11	11	11	3	3	3	3
Федющенко Н.	з	1966	20		2						2	2	2	9	9	2			+	3	8	3	8		3	3	3	3	3													8	5	6
Фокин Иг.	з	1965	22	1														2	3	3	3	2[1]	2	3	2	8			6	7	8	6	7	7	7	4	11	6	6	8	11			6
Оран С.	н	1969	1																															7										
Орченко Вл.	н	1962	5	2				11[1]	11	11	11	10[1]																																
Ярмолич С.	з	1963	38	3	4	4	4	4	4	4	4	4	4	4	4	4	4[1]	4	4	4	4	4[1]	4	4	4	4	4	4		4	4	4	4	4	4		4	4	4	4	4	4	4[1]	4
Ярошенко Ю.	п	1961	33	4	7	7					7	7	7	7	7	7	7			2	3	11[2]	11	11	11	11	11	11	11	11	11	11	11	11	11	7	7	7	7	7[1]	7	7	7	
Мацюпа Р.																																												

1986 ГОД

Новый сезон команда начала с новым главным тренером. «Зарю» возглавил заслуженный тренер УССР Вадим Дмитриевич Добижа. В команду возвратился целый ряд его воспитанников, которые уже в разные годы выступали за «Зарю». Коллектив пополнился Александром Дорофеевым, Владимиром Кобзаревым, Сергеем Горковенко, Сергеем Найденко, Владимиром Кузовлевым, Валерием Зубенко. После службы в армии вернулись Юрий Свердлов и Виталий Ковтун. Завершил выступления в большом футболе и стал вторым тренером луганской команды Анатолий Куксов.

Старт команде не удался. В первых трех домашних встречах «Заря» набрала три очка. В первом матче на чужом поле в Одессе луганчане проигрывают с крупным счетом – 0:3. После первого круга предварительного турнира «Заря» находилась в середине турнирной таблицы. Необходимо было время для «притирки» футболистов, для отлаживания необходимых связей. Шли поиски оптимального состава. Постепенно «Заря» находит и усиливает свою игру. Предварительный этап команда завершает второй, отставая от «Таврии» на четыре очка. В финальных играх необходимо было ликвидировать этот разрыв в очках. Когда в первом матче финального турнира «Заря» свела матч вничью на своем поле с «Кривбассом» – 2:2 (Ярошенко, Ярмолич), многие решили, что сил для погони у команды уже не осталось. В финальной части соревнований для «Зари» практически не существовало фактора чужого поля. Повысился боевой настрой нападающих Юрия Ярошенко, проведшего свой самый лучший сезон в команде, Сергея Горковенко, Сергея Юрана, Тимерлана Гусейнова. Стали активнее действовать не только в обороне, но и в атаке игроки защитной линии Олег Волотек, Геннадий Литвинов, Виталий Тарасенко и Сергей Ярмолич, подключения которого не раз завершались точным ударом. Продуктивно действовала полузащита. В центре поля Юрий Колесников, Владимир Зинченко, Сергей Погодин. Большой объем работы на поле выполняли Владимир Кобзарев и Юрий Свердлов. Левую бровку полностью закрывал «мотор» команды, неутомимый и вездесущий Федор Сорока, который не только прекрасно ассистировал своим партнерам, но и четко исполнял штрафные одиннадцатиметровые удары. Обстоятельства заставили, в самый неподходящий

football.lg.ua

момент сломал руку основной кипер Василий Занин, пригласить опытнейшего вратаря Александра Ткаченко, который на личном примере показал хороший класс вратарского мастерства.

Удивительная серия из 12 побед подряд и ничья 1:1 в Запорожье в заключительном матче принесли луганской команде заветную путевку для участия в переходном турнире, где соперниками «Зари» были победители в своих зонах: крепкий саратовский «Сокол» и неуступчивый халкабадский «Сохибкор». Свой первый матч луганчане проводили в Саратове 25 октября и добились победы со счетом 2:1 (Ярошенко, Ярмолич). Затем «Заря» в домашних поединках обыграла «Сохибкор» – 2:0 (Ярошенко, Ярмолич) и «Сокол» – 3:1 (Ярошенко-2, Сорока). После этих побед луганская команда досрочно завоевала путевку в первую лигу.

«Ворошиловградцы тяготеют к игровому, комбинационному футболу, – отмечала в то время «Спортивная газета», – с такими его особенностями, как постоянное движение, острые открывания, короткие и средние передачи, чаще диагональные, перевод мяча за спину защитников, игра в одно касание». Обозреватели отмечали сплоченность коллектива, в котором налицо взаимоуважение ветеранов клуба и их молодых коллег.

Победу «Зари» команды в чемпионате УССР и переходном турнире ковали старший тренер команды кавалер ордена Трудового Красного Знамени Вадим Дмитриевич Добижа и тренер – мастер спорта международного класса Анатолий Яковлевич Куксов. Из рук начальника отдела футбола Государственного комитета по физической культуре и спорту Украинской ССР Н.Ф. Фоминых золотые медали республиканского значения получили Федор Сорока, Сергей Ярмолич, Виталий Тарасенко, Геннадий Литвинов, Юрий Ярошенко, Юрий Колесников, Сергей Горковенко, Владимир Кобзарев, Александр Дорофеев, Владимир Зинченко, Юрий Свердлов, Василий Занин, Тимерлан Гусейнов, Олег Волотек, Сергей Погодин, Владимир Кузовлев, Сергей Юран.

football.lg.ua

ИТОГОВАЯ ТАБЛИЦА
Чемпионат СССР 1986 года
Вторая лига, шестая зона
Предварительный турнир

М	КОМАНДЫ	И	В	Н	П	Мячи	О
1	**«Таврия»** *Симферополь*	26	14	10	2	68-23	38
2	**«ЗАРЯ»** *Ворошиловград*	26	13	8	5	40-26	34
3	**«Нива»** *Тернополь*	26	12	9	5	34-22	33
4	**«Торпедо»** *Луцк*	26	13	6	7	27-20	32
5	**«Судостроитель»** *Николаев*	26	9	11	6	29-23	29
6	**СКА** *Одесса*	26	11	6	9	28-25	28
7	**«Авангард»** *Ровно*	26	9	8	9	25-22	26
8	**«Маяк»** *Харьков*	26	9	7	10	21-24	25
9	**«Прикарпатье»** *Ивано-Франковск*	26	8	8	10	24-34	24
10	**«Десна»** *Чернигов*	26	8	7	11	25-31	23
11	**«Буковина»** *Черновцы*	26	6	11	9	23-25	23
12	**«Кристалл»** *Херсон*	26	5	11	10	25-45	21
13	**«Атлантика»** *Севастополь*	26	5	5	16	19-45	15
14	**«Стахановец»** *Стаханов*	26	4	5	17	17-40	13

«ЗАРЯ»
1986 год

football.lg.ua

Итоговое положение: 44 + 28 = 10 – 6 , 77 – 40, 66
Свое поле: 22 + 17 = 5 – 0 , 45 – 18, 39
Чужое поле: 22 + 11 = 5 – 6 , 32 – 22, 27
Лучший бомбардир – Ю.Ярошенко – 22 мяча.
Капитан команды – В.Кобзарев.
Посещаемость: всего – 310 600 (средняя – 7 060).
Нарушения: предупреждений – 22
Удалений – 1 (Г.Литвинов).
Пенальти: свои – 12 (11), чужие – 5 (3).

Предварительный турнир

№	Дата	Соперник	Дома	Выезд	Зрители	Голы «Зари» — *соперников*
		Первый круг				
1.	29.03	«Стахановец»	0:0		15000	
2.	06.04	«Таврия»	2:2		12000	Ярошенко, Гусейнов — *Науменко-2 (1-пен)*
3.	09.04	«Атлантика»	0:0		10000	
4.	14.04	СКА *Од*		0:3	3000	— *Гапоненко, Марусин, Андросов*
5.	17.04	«Буковина»		1:1	8000	Сорока — *Савка*
6.	22.04	«Судостроитель»	2:1		9000	Горковенко, Ю.Колесников — *Авраменко*
7.	25.04	«Кристалл»	0:0		8800	
8.	06.05	«Прикарпатье»		0:2	7000	— *Турянский, Угрин-пен*
9.	11.05	«Маяк»	2:0		8000	Сорока-пен, Ярошенко
10.	14.05	«Десна»	2:1		8000	Ярошенко, Сорока-пен — *Литвин*
11.	19.05	«Авангард» *Рн*		1:1	4000	Горковенко — *Ризнык*
12.	22.05	«Торпедо» *Лц*		0:0	5000	
13.	25.05	«Нива» *Трн*		0:2	7200	— *Прядун-2*
		Второй круг				
14.	30.05	«Авангард» *Рн*	2:1		7800	Гусейнов, Ярошенко — *Казаков*
15.	02.06	«Торпедо» *Лц*	3:1		7000	Горковенко, Сорока, Ярошенко — *Федецкий*
16.	07.06	«Маяк»		1:1	300	Зубенко — *Р.Павлов*
17.	10.06	«Десна»		4:0	4000	Горковенко, Ярошенко-2, Сорока-пен
18.	15.06	«Нива» *Трн*	3:1		7200	Горковенко, Гусейнов, Ярошенко — *Яворский*
19.	18.06	«Прикарпатье»	3:1		7500	Сорока-пен, Гусейнов-2 — *Цымбал*
20.	23.06	«Судостроитель»		1:2	4000	Ю.Колесников — *Оленев, Райчев*

football.lg.ua

21.	26.06	«Кристалл»	2:0	2000	Волотек, Ярошенко
22.	04.07	СКА *Од*	1:0	7100	Погодин
23.	07.07	«Буковина»	3:2	7500	Д.Мазур, в свои ворота, Горковенко, Ярошенко – *Рубцов, Гакман*
24.	12.07	«Таврия»	1:2	10000	Горковенко – *Бондаренко-2*
25.	15.07	«Атлантика»	4:1	550	Волотек, Ярошенко, Гусейнов, Ярмолич – *Алексеев*
26.	20.07	«Стахановец»	2:1	2000	Ярошенко, Сорока-пен – *Баткаев*

ИТОГОВАЯ ТАБЛИЦА
Чемпионат СССР 1986 года
Вторая лига, шестая зона
Финальный турнир

М	КОМАНДЫ	И	В	Н	П	Мячи	О
1	«ЗАРЯ» *Ворошиловград*	40	25	10	5	69-35	60
2	«Таврия» *Симферополь*	40	22	15	3	102-46	59
3	СКА *Киев*	40	20	9	11	65-42	49
4	«Нива» *Тернополь*	40	17	14	9	53-38	48
5	«Торпедо» *Луцк*	40	19	9	12	50-39	47
6	«Кривбасс» *Кривой Рог*	40	16	13	11	58-48	45
7	«Нива» *Винница*	40	17	9	14	44-44	43
8	«Подолье» *Хмельницкий*	40	16	11	13	64-50	43
9	«Торпедо» *Запорожье*	40	17	7	16	49-47	41
10	«Закарпатье» *Ужгород*	40	16	9	15	50-49	41
11	«Авангард» *Ровно*	40	16	9	15	46-44	41
12	«Судостроитель» *Николаев*	40	14	13	13	49-39	41
13	СКА *Одесса*	40	14	9	17	39-44	37
14	«Океан» *Керчь*	40	14	4	22	46-63	32

football.lg.ua

«ЗАРЯ» 1986 год
Финальный турнир

№	Дата	Соперник	Дома	Выезд	Зрители	Голы «Зари» – *соперников*
			Первый круг			
1.	09.08	«Кривбасс»	2:2		7200	Ярошенко, Ярмолич – *Насташевский, Усатый*
2.	12.08	«Торпедо» *Зп*	2:1		7200	Ярошенко, Сорока-пен – *Ефименко*
3.	18.08	СКА *К*		2:0	4000	Ю.Колесников, Ярошенко
4.	21.08	«Нива» *Вн*		2:0	4000	Ю.Колесников, Сорока
5.	26.08	«Закарпатье»	4:1		8400	Горковенко, Гусейнов, Ю.Колесников, Сорока-пен – *Зубанич*
6.	29.08	«Подолье»	2:1		9000	Юран, Сорока-пен – *Бугай*
7.	08.09	«Океан»		3:0	4000	Горковенко, Тарасенко, Ярошенко
			Второй круг			
8.	18.09	«Океан»	4:1		10000	Юран-2, Сорока-пен, Ярмолич – *Гущак-пен*
9.	25.09	«Закарпатье»		2:1	3000	Ярошенко, Ярмолич – *Погориляк*
10.	28.09	«Подолье»		1:0	8000	Ярмолич
11.	04.10	СКА *К*	2:1		15000	Юран, Горковенко – *Лень*
12.	07.10	«Нива» *Вн*	1:0		16000	Сорока-пен
13.	15.10	«Кривбасс»		1:0	2000	Горковенко
14.	18.10	«Торпедо» *Зп*		1:1	2000	Ярошенко – *Чанцев*

ИТОГОВАЯ ТАБЛИЦА
Переходный турнир за право выступать в первой лиге
Группа «В»

М	КОМАНДЫ	И	В	Н	П	Мячи	О
1.	«ЗАРЯ» *Ворошиловград*	4	3	0	1	8-5	6
2.	«Сохибкор» *Халкабад*	4	2	0	2	6-9	4
3.	«Сокол» *Саратов*	4	1	0	3	8-8	2

football.lg.ua

№	Дата	Соперник	Дома	Выезд	Зрители	Голы «Зари» – *соперников*
1.	25.10	«Сокол»		2:1	8000	Ярмолич, Ярошенко – *Ключников*
2.	29.10	«Сохибкор»	2:0		17000	Ярмолич, Ярошенко
3.	08.11	«Сокол»	3:1		15000	Ярошенко-2, Сорока-пен – *Шевцов*
4.	12.11	«Сохибкор»		1:3	3500	Гусейнов – *Баканов, Шаймарданов, Идрисов*

Мячи (77) забивали: Ярошенко – 22 (12+10), Сорока – 14 (10+4), Горковенко – 11 (6+5), Гусейнов – 8 (6+2), Ярмолич – 7 (3+4), Ю.Колесников – 5 (2+3), Юран – 4 (4+0), Волотек – 2 (0+2), Погодин – 1 (1+0), Зубенко – 1 (0+1), Тарасенко – 1 (0+1). Автогол – 1 (1+0): Д.Мазур «Буковина» Черновцы.

В составе «Зари» (26) выступали: Ф.Сорока, С.Ярмолич по 43, В.Тарасенко, Ю.Ярошенко, В.Кобзарев по 42, Ю.Колесников – 40, С.Горковенко – 36, Г.Литвинов, А.Дорофеев по 34, В.Н. Зинченко – 33, Ю.Свердлов – 32, В.Занин – 31 (25 пр), Т.Гусейнов, О.Волотек по 31, С.Погодин – 30, В.Кузовлев – 24, С.Юран – 19, С.Найденко – 15, В.Зубенко – 12, И.Фокин, В.Ковтун по 10, А.Чистяков – 9 (9 пр), А.Ткаченко – 5 (3 пр), О.Суслов – 5 (3 пр), Ю.Левенец, Д.Савчук по 1.

Старший тренер – В.Д.Добижа. Начальник команды – Ю.А.Коняев.

Тренер – А.Я.Куксов.

football.lg.ua

ЗВЕЗДЫ ЛУГАНСКОГО ФУТБОЛА

АНАТОЛИЙ ДМИТРИЕВИЧ ШАКУН

Родился 2 января 1948 года в Ворошиловграде. Воспитанник ворошиловградского футбола. Мастер спорта СССР. Победитель среди команд второй группы класса «А» 1966 года. Выступал в командах «Шахтер» Кадиевка (1973), «Спартак» Ивано-Франковск (1976). В составе

«Зари» выступал с 1966 по 1971, 1973 по 1975 год. Провел 119 матчей, забил 19 мячей. В Кубке СССР провел 12 матчей, забил один мяч. В клубных европейских турнирах провел 2 матча. Тренер «Зари» (1978-1979, 1981, 1990-1993), главный тренер «Зари» (с июня 1993 по апрель 1994 гг.), главный тренер команды «Шахтер» Луганск, главный тренер команды «Авангард» Ровеньки. Подвижный, напористый нападающий. На его счету немало очень важных забитых голов. Разве можно забыть хет-трик Анатолия Шакуна в 1969 году в матче с куйбышевскими «крылышками»?

football.lg.ua

ИТОГОВАЯ ТАБЛИЦА
Чемпионат СССР 1986 года
Вторая лига, шестая зона
Предварительный турнир

М	КОМАНДЫ	1	2	3	4	5	6	7	8	9	10	11	12	13	14	В	Н	П	Мячи	О
1	«Таврия» *Смф*		2:1	2:1	3:1	5:1	2:1	3:0	5:0	4:1	0:0	2:0	1:0	5:0	6:1	14	10	2	68-23	38
2	«ЗАРЯ» *Врн*	2:2		3:1	3:1	2:1	1:0	2:1	2:0	3:1	2:1	3:2	0:0	0:0	0:0	13	8	5	40-26	34
3	«Нива» *Тернополь*	0:2	2:0		0:0	0:0	1:0	1:0	2:1	0:0	1:0	1:1	4:1	2:0	3:1	12	9	5	34-22	33
4	«Торпедо» *Луцк*	0:0	0:0	0:1		1:0	1:0	2:0	1:0	2:0	3:2	1:1	1:0	2:0	2:0	13	6	7	27-20	32
5	«Судостроитель» *Нл*	0:0	2:1	1:1	0:1		1:1	1:1	2:0	3:0	2:0	2:0	3:1	1:1	2:0	9	11	6	29-23	29
6	СКА *Одесса*	3:3	3:0	2:1	2:1	0:0		1:0	1:0	4:0	1:0	1:0	0:1	0:1	2:1	11	6	9	28-25	28
7	«Авангард» *Ровно*	2:1	1:1	2:0	1:2	0:0	0:0		1:2	1:0	1:3	3:0	3:0	3:1	2:1	9	8	9	25-22	26
8	«Маяк» *Харьков*	0:0	1:1	0:1	0:0	2:0	0:1	0:0		2:0	0:0	1:0	4:3	1:0	1:1	9	7	10	21-24	25
9	«Прикарпатье» *И-Ф*	4:1	2:0	0:0	1:0	1:1	2:2	0:0	0:0		3:0	0:0	3:2	1:0	2:1	8	8	10	24-34	24
10	«Десна» *Чернигов*	1:1	0:4	2:2	1:2	0:0	0:1	1:0	1:0	2:1		1:2	0:0	1:0	3:1	8	7	11	25-31	23
11	«Буковина» *Чц*	1:1	1:1	0:0	2:0	0:0	3:0	0:2	1:2	3:0	0:0		0:0	2:1	2:0	6	11	9	23-25	23
12	«Кристалл» *Херсон*	1:1	0:2	2:2	2:1	3:2	1:1	0:0	0:2	1:1	2:1	1:1		2:1	0:0	5	11	10	25-45	21
13	«Атлантика» *Св*	0:7	1:4	1:4	1:1	2:3	2:0	0:1	0:2	2:0	2:3	0:0	0:0		2:0	5	5	16	19-45	15
14	«Стахановец» *Стх*	0:0	1:2	1:3	0:1	0:1	3:1	0:0	1:0	0:1	0:2	2:1	2:0	0:1		4	5	17	17-40	13

footballfacts.ru

ИТОГОВАЯ ТАБЛИЦА
Чемпионат СССР 1986 года
Вторая лига, шестая зона
Финальный турнир за 1-14-е места

М	КОМАНДЫ	1	2	3	4	5	6	7	8	9	10	11	12	13	14	В	Н	П	Мячи	О
1	«ЗАРЯ» *Врш*			2:1			2:2	1:0	2:1	2:1	4:1				4:1	25	10	5	69-35	60
2	«Таврия» *Смф*			4:2			2:1	2:1	2:1	3:0	2:1				3:2	22	15	3	102-46	59
3	СКА *Киев*	0:2	3:3		2:1	2:0						3:1	1:1	4:1		20	9	11	65-42	49
4	«Нива» *Тернополь*			3:2			0:0	2:0	1:1	1:0	2:2				3:0	17	14	9	53-38	48
5	«Торпедо» *Луцк*			1:1			2:1	5:2	2:2	1:3	3:0				2:1	19	9	12	50-39	47
6	«Кривбасс» *КР*	0:1	2:2		1:1	2:1						2:1	1:0	2:0		16	13	11	58-48	45
7	«Нива» *Винница*	0:2	3:2		2:1	2:1						1:2	2:1	2:1		17	9	14	44-44	43
8	«Подолье» *Хм*	0:1	2:2		3:1	3:0						0:1	1:0	1:0		16	11	13	64-50	43
9	«Торпедо» *Зп*	1:1	1:1		1:2	0:4						2:1	2:1	1:0		17	7	16	49-47	41
10	«Закарпатье» *Уж*	1:2	2:2		1:0	0:0						4:1	0:2	1:0		16	9	15	50-49	41
11	«Авангард» *Ровно*			1:3			1:2	1:1	3:2	1:0	3:1				2:0	16	9	15	46-44	41
12	«Судостроитель» *Нл*			0:2			4:1	0:1	2:2	0:1	4:1				4:1	14	13	13	49-39	41
13	СКА *Одесса*			1:0			0:0	0:0	2:2	3:1	0:3				3:1	14	9	17	39-44	37
14	«Океан» *Керчь*	0:3	2:4		1:1	0:1						1:2	0:1	1:0		14	4	22	46-63	32

«ЗАРЯ» 1986 г.					03	04						05							06							07					08						09				10						11	
					29	6	9	14	17	22	25	6	11	14	19	22	25	30	2	7	10	15	19	23	26	4	7	12	15	20	9	12	19	21	26	29	9	19	25	29	4	7	15	19	25	29	9	12
					15	12	10	3	9	9	8.8	7	9	9	4	5	7.2	7.9	7	0.3	4	7.2	7.5	4	2	7.1	7.5	10	0.5	2	7.2	7.2	4	4	8.4	9	4	10	3	9	15	16	2	2	9	17	15	3.5
					Спартак	Таврия	Металлист	СКА Од	Буковина	Суфлат	Кривой	Прикарп	Маяк	Десна	Авангард	Торп Лц	Нива Тн	Авангард	Торп Лц	Маяк	Десна	Нива Тн	Прикарп	Суфлат	Кривой	СКА Од	Буковина	Таврия	Металлист	Спартак	Кривой	Торп Зп	СКА К	Нива Вн	Закарп	Полтава	Оскол	Оскол	Закарп	Полтава	СКА К	Нива Вн	Кривой	Торп Зп	Сокол	Сокол	Сокол	Сокол
					0-0	2-2	0-0	0-3	1:1	2-1	0-0	0:2	2-0	2-1	1:1	0:0	0:2	2-1	3-1	1:1	4:0	3-1	3-1	1:2	2:0	1-0	3-2	1:2	4:1	2:1	2-2	2-1	2:0	2:0	4-1	2-1	3:0	4-1	2:1	1:0	2-1	1-0	1:0	1:1	2:1	2-0	3-1	1:3
Анин Вас.	в	1962	31	-25								1	1	1	1	1	1	1_{-1}	1_{-1}	1	1	1	1	1	1	1	1	1	1	1	1	1	1	1_{-1}	1	1	1_{-1}	1	1	1	1						
Суслов О.	в	1969	5	-3															1		1														1			1										1
Ткаченко А.	в	1947	5	-3																																							1	1	1	1	1	
Анстяков Ал.	в	1955	9	-9	1	1	1	1	1	1	1	1_{-1}	1																																				
Золотек О.	з	1967	31	2		9	9			2		2	2					2	9	6		9	3	3	3^{1}				3^{1}	3	3	3	3	3		3	3	3	3	3	3	3	3	3	3	3	3	11
Горковенко С.	н	1960	39	11		7	7	7	7	7^{1}	7	7	11	3	7^{1}	7		9	7^{1}	9	7^{1}	7^{1}	7		7	7	7^{1}	7^{1}		7	7	7	7	7	7^{1}	7	7^{1}	7	7	7	7^{1}	7	7^{1}	7	7		7	7
Гусейнов Т-н.	н	1969	31	9		10^{1}	6		7	10	7	7	9					7^{1}	9	9	9	9^{1}	9^{1}	7	9	3	9	11	9^{1}	9	9	9			3^{1}	9					7	11		11	7	7	2	11^{1}
Дорофеев А.	з	1960	34		2			2	2	2		2	5	2	2	2	2	8	3	3	3	2	2	5	2	5	2	2	2	2	2						2	2	2	3	2		5		5	8	5	3
Ничченко Вл.	п	1963	33		9	9						9	9		9	9	9	3	3	9	9	3	9	9	9	9			9	9	3	9	9	9	9	9	9	9	9	9	9	9	9	9	9				
Лубенко В.	п	1959	12	1	7				6	7	9				9		7			7^{1}	10			7	7	3						9																
Собзарев Вл.	п	1957	42		6	6	6	6	6	6	6	6	6	6	6	6	6	6	6		6	6	6	6	6	6		6	6	6	6	6	6	6	6	6	6	6	6	6	6	6	6	6	6	6	6	6
Совгун Вт.	н	1965	10											3	7					11							3	3				3	3	10		10												5
Солесников Ю.	п	1956	40	5	9	9	9	9		9^{1}	9	9	7	9	9	9	9	9	7	9	9	9	9	9^{1}	9	9	9	9	9		9		9^{1}	9^{1}	9^{1}	3	9	7	9	9	9	9	9	9	9	9	9	
Сузоалев Вл.	з	1959	26		3	3	3	3	3		2	5			3	3	3	3		5	3	3		9	5	2	6	2	6	5			10		9		5								9			2
Левенец Ю.	п	1963	1																																													10
Витвинов Г.	з	1964	34					9	9		2	3	3	9	5	9	7					2	5	2	2	2	2	3	7	2	2	2	2	2	2	2	2	2	2	2	2	2	2	2	2	2		
Найденко С.	з	1960	15			2	2							2	2	2	2		2	2	2						6				9		2	5	5	2												
Логодин С.	п	1969	29	1	10	10	10		9	10	10			10		7	9		9	10	2	9	2	3		9^{1}	9	9	9	9	9			3	3		3	3				10				9	9	9
Савчук Д.	п	1969	1																																													6
Свердлов Ю.	п	1961	32					9	9	9	9	5	7	9			9	9	10			10	10	10	9	9	3		7	9	11	9	9	9	9	9	9	9	3	10	9	3	3					9
Сорока Ф.	п	1959	43	14	9	9	9	10	10^{1}	3	3	10	10^{1}	7^{1}	10	10	10	10	10^{1}	6	10^{1}	10	10^{1}	10	10	10	10	10	10	10^{1}	10	10^{1}	10	10^{1}	10^{1}	10^{1}	10	10^{1}	10	10	10	10^{1}	10	10	10	10	10^{1}	
Тарасенко Вт.	з	1961	42	1	5	5	5	5	5	5	5		5	5	5	5	5	5	5	4	5	5	5	5	5	5	5	5	5	5	5	5	5	5	5	5	5^{1}	5	5	5	5	5	5	5	5	5	5	
Фокин Иг.	з	1965	10		10						10																		2	3										9		2	9	9			9	4
Оран С.	н	1969	19	4									9	10				11														7	11	11		9^{1}	9	9^{2}	9	7	9^{1}	9	9	10	9	7	2	10
Ермолич С.	з	1963	43	7	4	4	4	4	4	4	4	4	4	4	4	4	4	4	4	4	4	4	4	4	4	4	4	4	4^{1}	4	4^{1}	4	4	4	4	4	4	4^{1}	4^{1}	4^{1}	4	4	4	4	4^{1}	4^{1}	4	
Дрошенко Ю.	п	1961	42	22	11	11^{1}	11	11	11	11	11	11	11^{1}	11^{1}	11	11	11	11^{1}	11^{1}		11^{2}	11^{1}	11	11	11^{1}	11	11^{1}	11	11^{1}	11^{1}	11^{1}	11^{1}	11^{1}	11	11	11	11^{1}	11	11^{1}	11	11	11	11	11^{1}	11^{1}	11^{1}	11^{2}	
Мазур Д.																																																	

footballfactory.ru

ЧЕМПИОНАТ СССР
ПЕРВАЯ ЛИГА
1987-1988 гг.

football.lg.ua

1987 ГОД

В начале сезона команду покинули Геннадий Литвинов, Игорь Фокин, Олег Волотек, Сергей Погодин и Тимерлан Гусейнов. Это молодые футболисты, на которых делали ставку тренеры и которые задавали тон во время игры. В «Зарю» были приглашены Антон Броварник и Роман Зуб из дубля киевского «Динамо», Валерий Попов из таганрогского «Торпедо», Валерий Самойлюк из семипалатинского «Спартака» и Валерий Черников из одесского «Черноморца». В первых играх первенства футболисты «Зари» быстро поняли, что мало кому уступают из своих соперников. Уверенность в своих силах, набранная в чемпионском 1986 году, вселяла надежду, что никаких трудностей не будет и теперь. Но уверенность переросла в самоуверенность, которая сыграла с командой злую шутку. В нынешнем сезоне «Заря» играла довольно неровно. Поднимаясь временами на десятую строку в таблице, «Заря» все же больше времени находилась в опасной зоне и боролась за сохранение места в лиге. Нарушения игровой дисциплины на поле, действия футболистов не в полную силу привели к незапланированным потерям очков в домашних матчах со ставропольским «Динамо», кутаисским «Торпедо», ярославским «Шинником». Если добавить их к уже набранным, то «Заря» могла бы реально претендовать на место в пятерке сильнейших. Этого не случилось еще и из-за низкой результативности команды. Еще год назад игроки «Зари» забивали значительно больше. Потерял свою агрессивность Юрий Ярошенко, не вписался дебютант Валерий Попов. Свой талант на радость почти 30-тысячной аудитории стадиона «Авангард» раскрывает любимец луганской публики 18-летний Сергей Юран, хотя ему еще недостает мастерства и опыта. После прихода в команду в разгар сезона нападающих Юрия Авдеенко и Юрия Бобкова положение начало стабилизироваться. Юрий Авдеенко стал лучшим бомбардиром команды за сезон. Большие проблемы были и с обороной. Команда вынуждена была пригласить в середине сезона нашего воспитанника, бывшего игрока киевского «Динамо» и донецкого «Шахтера» Сергея Журавлева. Безусловно, его опыт помог команде в трудное время. В сезоне выступало три вратаря. Молодым неопытным голкиперам Антону Броварнику и Олегу Суслову не хватало достаточного мастерства и игровой практики на таком уровне. И тренеры в который раз обратились за помощью к 40-лет-

football.lg.ua

нему стражу ворот Александру Ткаченко, и в который раз ветеран команды выручил, доказав свое непревзойденное мастерство и колоссальный опыт. В общем, положение «Зари» в 1987 году, выступавшей в первой лиге после двухлетнего перерыва, можно считать удовлетворительным.

ИТОГОВАЯ ТАБЛИЦА
Чемпионат СССР 1987 года
Первая лига

М	КОМАНДЫ	И	В	Н	П	Мячи	О
1	**«Черноморец»** *Одесса*	42	25	12	5	68-31	62
2	**«Локомотив»** *Москва*	42	23	13	6	59-26	58
3	**«Даугава»** *Рига*	42	19	15	8	65-35	50
4	**«Памир»** *Душанбе*	42	19	8	15	55-45	46
5	**СКА «Карпаты»** *Львов*	42	17	12	13	62-46	46
6	**«Кузбасс»** *Кемерово*	42	16	14	12	46-36	44
7	**«Пахтакор»** *Ташкент*	42	16	12	14	47-44	44
8	**«Колос»** *Никополь*	42	15	10	17	58-63	40
9	**«Металлург»** *Запорожье*	42	14	12	16	54-53	40
10	**«Ростсельмаш»** *Ростов-на-Дону*	42	14	13	15	49-55	40
11	**СКА** *Ростов-на-Дону*	42	16	7	19	40-56	39
12	**«Геолог»** *Тюмень*	42	15	9	18	45-54	39
13	**«Котайк»** *Абовян*	42	15	8	19	55-59	38
14	**«Шинник»** *Ярославль*	42	15	8	19	26-42	38
15	**«Динамо»** *Ставрополь*	42	13	15	14	46-52	38
16	**«ЗАРЯ»** *Ворошиловград*	42	13	15	14	46-60	38
17	**«Ротор»** *Волгоград*	42	13	10	19	45-50	36
18	**«Спартак»** *Орджоникидзе*	42	12	12	18	37-46	36
19	**«Динамо»** *Батуми*	42	12	11	19	38-45	35
20	**«Факел»** *Воронеж*	42	11	16	15	35-37	34
21	**«Торпедо»** *Кутаиси*	42	11	12	19	30-51	34
22	**«Крылья Советов»** *Куйбышев*	42	10	12	20	40-60	32

football.lg.ua

«ЗАРЯ»
1987 год

Итоговое положение: 42 + 13 = 15 – 14, 46 – 60, 38
Свое поле: 21 + 11 = 9 – 1 , 35 – 17, 30
Чужое поле: 21 + 2 = 6 – 13 , 11 – 43, 8
Лучший бомбардир – Ю.Авдеенко, Ф.Сорока по 8 мячей.
Капитан команды – С.Ярмолич.
Посещаемость: всего – 624 590 (средняя – 18 876).
Нарушения: предупреждений – 25
Удалений – 1 (Ф.Сорока).
Пенальти: свои – 4 (4), чужие – 5 (5).

№	Дата	Соперник	Дома	Выезд	Зрители	Голы «Зари» – *соперников*
			Первый круг			
1.	04.04	«Локомотив» *М*	1:1		25800	Ю.Колесников – *Горлукович*
2.	07.04	«Кузбасс»	0:0		18200	
3.	10.04	«Колос»		1:3	6640	Ярошенко – *Горячев-2, А.Червоный*
4.	14.04	«Памир»		1:3	20000	Сорока-пен – *Турсунов, Манасян, Азимов*
5.	18.04	«Пахтакор»		0:1	55000	– *Кабаев*
6.	23.04	СКА *Р*	1:0		17000	Сорока-пен
7.	30.04	«Спартак» *Ордж*	2:1		18300	Ярмолич, Юран – *Ю.Газзаев-пен*
8.	03.05	«Котайк»	1:0		30600	Ярмолич
9.	09.05	«Торпедо» *Кт*		0:0	9000	
10.	12.05	«Динамо» *Бт*		0:2	8500	– *Горгиладзе, Кинклиашвили*
11.	19.05	«Факел»	1:1		29800	Самолюк – *Минаев*
12.	23.05	«Ротор»	4:0		11200	Сорока-пен, Попов, Юран, Горковенко
13.	10.06	«Ростсельмаш»	2:2		29700	Сорока-2 – *Гицелов, Попадопуло*
14.	13.06	«Динамо» *Ств*	1:2		10100	Дорофеев – *Захариков-2*

football.lg.ua

15.	18.06	«Даугава»	0:4	8250	— *Милевский-2, Степанов, А.Старков*
16.	21.06	«Шинник»	0:0	8500	
17.	29.06	СКА «Карпаты»	2:1	26900	Юран, Кобзарев — *Кухлевский*
18.	02.07	«Черноморец»	2:2	17300	Ю.Колесников, Зуб — *Щербаков-2*
19.	10.07	«Геолог»	1:3	7000	С.Журавлев — *Подпалый-пен, Науменко, Шишкин*
20.	13.07	«Крылья Советов»	0:0	6000	
21.	21.07	«Металлург» *Зп*	0:4	15000	— *Семеренко-2, Паламар, С.Морозов*
		Второй круг			
22.	28.07	«Памир»	3:1	24800	Авдеенко-2, Бобков — *Турсунов*
23.	01.08	«Пахтакор»	1:0	13200	Сорока
24.	08.08	СКА *Р*	1:0	1100	Юран
25.	18.08	«Котайк»	1:2	6500	Авдеенко — *Меликян, Саналян*
26.	21.08	«Спартак» *Ордж*	0:5	18500	— *Газзаев-2, Гаглоев-2, Дзоблаев*
27.	27.08	«Динамо» *Бт*	0:0	28000	
28.	30.08	«Торпедо» *Кт*	2:2	10000	Попов-пен, Авдеенко — *Бзикадзе-2*
29.	05.09	«Ротор»	0:0	8000	
30.	08.09	«Факел»	0:4	5200	— *Шадин-2, Сосулин, Мхитарян*
31.	14.09	«Металлург» *Зп*	1:0	21000	Горковенко
32.	17.09	«Колос»	1:1	10000	Ярошенко — *Сафроненко*
33.	22.09	«Ростсельмаш»	1:0	11000	Ярошенко
34.	26.09	«Динамо» *Ств*	1:1	15000	Ярмолич — *А.А.Никитин*
35.	03.10	«Даугава»	1:0	19500	Авдеенко
36.	06.10	«Шинник»	0:0	11000	
37.	13.10	СКА «Карпаты»	2:4	3000	Юран, Ю.Колесников — *Мох, Кухлевский, Лендел, Гамалий-пен*

football.lg.ua

38.	17.10	«Черноморец»	0:1	9500	– *Плоскин-пен*
39.	24.10	«Геолог»	4:1	30600	Ю.Колесников-2, Сорока, Авдеенко – *С.Журавлев, в свои ворота*
40.	27.10	«Крылья Советов»	5:2	8000	Бобков, Юран, Авдеенко, Ю.Колесников, Сорока – *Гильманов-2*
41.	31.10	«Локомотив» *М*	1:1	1500	Ю.Колесников – *Русяев*
42.	03.11	«Кузбасс»	1:5	5000	Авдеенко – *Пимушин-3 (1-пен), Вит.Раздаев-2*

Мячи (46) забивали: Авдеенко – 8 (6+2), Сорока – 8 (7+1), Ю.Колесников – 7 (5+2), Юран – 6 (4+2), Ярмолич – 3 (2+1), Ярошенко – 3 (1+2), Попов – 2 (2+0), Горковенко – 2 (2+0), Бобков – 2 (2+0), Самолюк – 1 (1+0), Зуб – 1 (1+0), Дорофеев – 1 (1+0), Кобзарев – 1 (1+0), С.Журавлев – 1 (0+1).

В составе «Зари» (25) выступали: Ю.Ярошенко – 41, С.Ярмолич – 40, Ф.Сорока, В.Кобзарев по 38, В.Самолюк – 36, С.Юран, Ю.Колесников по 35, В.Тарасенко – 34, Ю.Свердлов – 31, В.Попов – 29, С.Горковенко – 26, С.Журавлев – 23, Ю.Бобков – 22, Ю.Авдеенко – 21, А.Броварник – 20 (27пр), В.Поляков – 19, В.Н.Зинченко – 18, Р.Зуб – 16, О.Суслов – 15 (24 пр), С.Найденко – 14, Вал.Черников – 13, А.Ткаченко – 9 (9 пр), А.Дорофеев – 6, С.Овчинников – 2, В.Ковтун – 1.

Старший тренер – В.Д.Добижа. Начальник команды – Ю.А.Коняев. Тренер – А.Я.Куксов.

football.lg.ua

МАТЧ № 1100

ЮБИЛЕЙНЫЕ МАТЧИ

«ЗАРЯ» – «Котайк» Абовян – 1:0 (0:0)

3 мая 1987 года. Ворошиловград. Стадион «Авангард». 30 600 зрителей. Ясно. 20 градусов.

Судьи: Ю.Вергопуло, Н.Бабин, Н.Родионов (все – Москва).

«ЗАРЯ»: Броварник, Найденко, Самолюк, Ярмолич (к), Тарасенко, Кобзарев (Черников, 85), В.Попов (Ю.Колесников, 46), Сверд-

лов (В.Н. Зинченко, 46), Юран, Сорока, Ярошенко.

«Котайк»: Сукиасян, Асатрян, Айрбабамян, Парсаданян, Багдасарян, Погосян, Мелконян, Эдигарян (Санамян, 78), Агосян, Балабекян (Саргисян, 70), Сукиасян.

Гол: Ярмолич (49).

Рекордное количество зрителей собралось в тот майский вечер 1987 года на стадионе «Авангард». Примечателен год был тем, что Луганск испытывал настоящий футбольный бум. Чуть ли не каждый житель города, да и области тоже, переживали за выступление любимой луганской команды. И это неудивительно, в стране все оживилось и спорт №1 был в большой популярности, да и «Заря» после чемпионского сезона довольно удачно выступала в родных стенах, отбирая очки у любого соперника, не смотря на его ранг. Наши любимцы не подкачали и в очередной раз, гости покинули Луганск, не досчитавшись очков. Победный мяч провел в начале второго тайма капитан «Зари», великолепный защитник тех лет Сергей Ярмолич.

ЗВЕЗДЫ ЛУГАНСКОГО ФУТБОЛА

ВАСИЛИЙ АРКАДЬЕВИЧ ЕВСЕЕВ

Родился 30 августа 1962 года в Луганске. Воспитанник СДЮШОР «Заря». Мастер спорта международного класса. Чемпион СССР 1985 и 1986 годов. Обладатель Кубка СССР 1985 года. Обладатель Кубка Кубков 1986 года. Амплуа – защитник. Выступал за юношеские сборные СССР и Украины, молодежную сборную СССР. Выступал в командах «Динамо» Киев (1983-1987, 1993), «Шахтер» Донецк (1988-1991), «Маккаби» Израиль (1992), «Эвис» Николаев (1993), «Текстильщик» Камышин (1993), «Буковина» Черновцы (1994), «Нива» Винница (1995), «Уралан» Элиста (1996). В составе «Зари» выступал с 1980 по 1982 год. Провел 81 матч. Тренер – «Уралан» Элиста, «Ворскла» Полтава, главный тренер ЦСКА Киев. С ноября 2005 года тренер команды «Арсенал» Киев. Еще с юношеских лет выделялся незаурядными действиями в обороне. В двадцать лет перешел в киевское «Динамо» и не затерялся. Опытный мастер разрушительного плана. Является одним из лучших воспитанников луганского футбола.

footballlg.ua

ИТОГОВАЯ ТАБЛИЦА
Чемпионат СССР 1987 года
Первая лига

КОМАНДЫ	1	2	3	4	5	6	7	8	9	10	11	12	13	14	15	16	17	18	19	20	21	22	В	Н	П	Мячи	О
«Черноморец» *Од*		0:0	1:1	1:0	2:1	4:1	1:0	7:1	2:1	2:0	1:2	1:0	2:0	1:0	4:0	1:0	2:0	2:0	1:0	2:0	2:1	2:1	25	12	5	68-31	62
«Локомотив» *М*	0:0		3:1	2:1	0:0	3:0	1:1	2:1	2:2	1:2	0:1	1:0	3:0	3:1	2:1	1:1	3:0	2:0	1:0	2:1	2:0	3:0	23	13	6	59-26	58
«Даугава» *Рига*	3:1	0:1		4:2	3:0	1:0	0:1	2:0	2:0	1:1	3:1	3:0	0:0	1:0	2:2	4:0	3:0	3:0	1:1	0:0	1:1	3:0	19	15	8	65-35	50
«Памир» *Душанбе*	1:0	1:0	1:1		1:0	2:0	1:1	1:2	2:0	1:0	1:0	5:2	2:1	0:0	4:0	3:1	0:0	2:1	1:1	3:2	3:0	1:0	19	8	15	55-45	46
СКА «Карпаты» *Лв*	1:4	1:0	2:1	2:0		1:1	2:2	6:2	6:0	1:2	0:0	2:0	0:0	2:0	0:0	4:2	2:1	1:1	4:2	1:1	3:1	3:0	17	12	13	62-46	46
«Кузбасс»	0:0	0:1	0:0	0:1	1:0		3:0	2:1	1:0	1:1	3:0	1:1	3:0	2:0	1:2	5:1	1:0	1:0	0:0	3:0	1:1	3:2	16	14	12	46-36	44
«Пахтакор»	2:1	1:2	1:1	0:0	0:1	0:1		1:1	1:0	3:0	3:0	2:0	3:1	0:1	2:1	1:0	2:0	2:0	2:0	0:0	2:0	1:1	16	12	14	47-44	44
«Колос» *Никополь*	1:2	0:0	0:3	0:2	2:0	2:1	3:3		1:2	1:0	2:1	2:1	2:2	2:1	2:0	3:1	1:1	4:1	1:1	2:2	4:0	3:0	15	10	17	58-63	40
«Металлург» *Зн*	1:2	2:0	1:1	0:0	1:1	1:1	3:1	2:2		2:1	0:1	3:1	1:0	3:0	4:1	4:0	0:0	2:1	1:0	0:0	4:0	1:1	14	12	16	54-53	40
«Ростсельмаш» *Р*	1:1	1:1	3:1	1:2	1:0	2:0	2:0	1:0	2:1		2:2	1:0	2:1	3:0	3:3	0:1	2:1	3:0	0:0	1:1	1:2	1:0	14	13	15	49-55	40
СКА *Р*	0:1	0:0	1:1	1:3	0:1	1:1	0:0	2:1	5:2	3:1		1:0	1:0	1:1	1:0	0:1	2:0	2:0	1:0	1:0	2:0	3:1	16	7	19	40-56	39
«Геолог» *Тюмень*	1:3	0:2	0:1	1:0	1:0	0:0	2:0	2:1	1:1	1:1	1:0		2:2	2:0	2:1	3:1	0:2	3:1	0:0	1:0	3:0	4:0	15	9	18	45-54	39
«Котайк» *Абовян*	2:0	1:1	0:2	2:1	5:3	2:2	4:1	1:2	2:1	4:2	3:1	0:2		2:0	2:0	2:1	2:1	1:0	1:1	0:0	2:0	2:1	15	8	19	55-59	38
«Шинник» *Яр*	1:1	0:0	0:2	1:0	1:3	1:0	1:2	1:0	2:0	0:0	2:0	3:1	1:0		1:0	0:0	1:0	1:0	1:0	0:2	1:0	0:2	15	8	19	26-42	38
«Динамо» *Ств*	1:1	1:2	2:0	2:1	1:1	1:1	0:2	2:0	2:1	1:1	4:0	2:2	2:0	0:0		1:1	2:0	1:0	1:0	2:1	0:0	1:0	13	15	14	46-52	38
«ЗАРЯ» *Врш*	2:2	1:1	1:0	3:1	2:1	0:0	1:0	1:1	1:0	2:2	1:0	4:1	1:0	0:0	1:2		4:0	2:1	0:0	1:1	2:2	5:2	13	15	14	46-60	38
«Ротор» *Волгоград*	3:3	0:0	1:3	2:2	2:1	1:2	4:0	2:0	1:0	2:0	4:0	2:0	4:3	0:1	0:0	0:0		1:1	3:0	2:1	3:0	0:2	13	10	19	45-50	36
«Спартак» *Орд*	1:1	0:4	0:0	2:0	0:0	0:0	1:0	2:1	1:1	4:0	2:1	0:0	2:0	2:0	4:2	5:0	0:0		1:0	0:0	0:0	0:0	12	12	18	37-46	36
«Динамо» *Батуми*	0:1	1:2	2:2	3:1	1:0	0:1	1:1	1:0	3:4	4:0	1:0	4:1	3:2	2:0	0:0	2:0	0:2	1:0		1:0	0:1	2:0	12	11	19	38-45	35
«Факел» *Воронеж*	0:0	1:2	1:1	2:0	1:3	1:2	2:1	0:1	1:1	2:1	2:0	0:1	1:0	0:1	1:1	4:0	1:0	1:0	1:0		1:0	0:0	11	16	15	35-37	34
«Торпедо» *Кутаиси*	0:2	0:2	2:0	1:0	0:0	1:0	0:1	1:1	1:0	1:0	6:0	0:1	0:3	1:0	1:1	0:0	1:0	0:1	3:0	0:0		2:2	11	12	19	30-51	34
«Крылья Советов»	1:1	2:1	2:3	3:2	1:2	1:0	1:1	0:2	0:1	1:1	1:2	1:1	2:0	2:1	1:0	0:0	2:0	1:2	3:0	0:0	0:0		10	12	20	40-60	32

«ЗАРЯ» 1987 г.

					04							05					06					07					08						09						10							11
					4	7	10	14	18	23	30	3	9	12	19	23	10	13	18	21	29	2	10	13	21	28	1	8	18	21	27	30	5	8	14	17	22	26	3	6	13	17	24	27	31	3
					26	18	7	20	55	17	18	30	9	8,5	30	11	30	10	8	8,5	27	17	7	6	15	25	13	1	6,5	18	28	10	8	5,2	21	10	11	15	20	11	3	9,5	31	8	1,5	5
					Локо М	Кузбасс	Колос	Памир	Пахтак	СКА Р	Спар Ор	Колайк	Торп Кл	Дин Бл	Факел	Ротор	Ростсел	Дин Ст	داуガва	Шинник	СКА Кар	Черном	Геолов	Кр Сов	Мет Зл	Памир	Пахтак	СКА Р	Колайк	Спар Ор	Дин Бл	Торп Кл	Ротор	Факел	Мет Зл	Колос	Ростсел	Дин Ст	داуガва	Шинник	СКА Кар	Черном	Геолов	Кр Сов	Локо М	Кузбасс
					1-1	0-0	1:3	1:3	0:1	1-0	2-1	1-0	0:0	0:2	1-1	4-0	2-2	1-2	0:4	0:0	2-1	2-2	1:3	0:0	0:4	3-1	1-0	1:0	1:2	0:5	0-0	2-2	0:0	0:4	1-0	1-1	1:0	1:1	1-0	0-0	2:4	0:1	4-1	5-2	1:1	1:5
Броварник А-н	в	1967	20	-26	1	1	1	1½		1	1	1			1								1	1	1½	1		1			1	1	1	1			1	1								1
Суслов О.	в	1969	15	-24				1.	1				1	1		1	1	1	1	1	1	1			1.		1		1	1																	
Ткаченко А.	в	1947	9	-10																															1	1			1	1	1	1	1	1	1	
Авдеенко Ю.	н	1962	21	8																					10	7[2]	7	7	7[1]	7	7	7[1]	7	7	7	7	7	7	7[1]	7	7		7[1]	7[1]	7	7[1]
Собков Ю.	н	1955	22	2																			8	8		3[1]	8	8	8	8	8	8		2	8	8	8	8	8	8	7	8	8	8[1]	8	8
Горковенко С.	н	1960	26	2	8	9	7	9	7	7	7		7	9		7[1]	7		7		7	7			2			7	9	9		8	10		8[1]	7	7	7	8	8						
Дорофеев А.	з	1960	6	1				2	3					3	2	4		2[1]																												
Куравлев С.	з	1959	23	1																			3[1]	3		3	3	3	3	3	3	3	3	3	3	3	3	3	3	3	3	3	3	3	3	3
Винченко Вл.	п	1963	18		8	8		8	8			8	8	8[1]	2						2	2	6	2	2	6			10	9															9	7
Суб Р.	п	1967	16	1													7	3	7	7	7	6[1]	9	2			8	11	6	3		6								6				8	7
Собзарев Вл.	п	1957	38	1	6	6	6	6	6	6	6	6	6	6	6	6	6	6	6	6	6[1]	6			6	6	6	6	6	6	6	6	6	6	6		6	6		6	6	6	6	6	6	6
Совтун Вт.	н	1965	1				7																																							
Колесников Ю.	п	1956	35	7	9[1]	9	9	9	11		7	7	9	8	9		3	9	2	2	11	7[1]	9	9	9		6	9					6	6	9	9	9	9	9	9	9[1]	9	9[2]	9[1]	9[1]	9
Найденко С.	з	1960	14		2	2	2		2	2	2	2	2	2		2	2	2																											2	2
Овчинников С.	п	1960	2												8										3																					
Поляков Вт.	з	1965	19								2								2	2	2	3	2		4				2	2		3	2	2	2	2		6	6		2				5	5
Попов В.	н	1963	28	2	3	3	3	3		11	8	7	8	9	7	9[1]	9	11		9					7	5	9				11	11[1]	7	10	6	8		8					6	6	5	4
Самолюк В.	п	1963	36	1		8				3	3	3	3	3	3[1]	3	3	3	3	3	3	3	2	7	3	2	2	2	2	2	9	9	8	8	10	6	2	2	2	2	11	2	2	2		
Свердлов Ю.	п	1961	31				8	7	8	8	8	8				8	8	8	8	8	8	8		6	5	5	5	5	5	5	2	2	10	10			5	5	6	10		10	10	2		
Сорока Ф.	п	1958	38	8	10	10	10	10[1]	10	10[1]	10	10	10	10	10	10[1]	10[2]	10	10	10	10	10	10	10		10	10[1]	10	10	10	10	10				10	10	10	10	10	10	10	10[1]	10[1]	10	10
Тарасенко Вт.	з	1961	34		5	5	5	5	5	5	5	5	5	5	5	5	5	5	5	5	5	5	5	5		5					5	5	5	5	5	5	5		5	5	5	5	5	5		
Черников В.	п	1962	13		3	7	3		3	2		6	10		8	8			10	6			6	5																						
Оран С.	н	1969	35	6	7	7	7	3	9	9	9[1]	9	7	7	7	9[1]	9	7	9	9	9[1]	9	7	8	8	9	9	9[1]					9	9	9	5	8		7	7	8[1]	7	8	8[1]		
Ермолич С.	з	1963	40	3	4	4	4	4	4	4	4[1]	4[1]	4	4	4	4	4	4	4	4	4	4	4	4		4	4	4	4	4	4	4	4	4	4	4	4	4[1]	4	4	4	4	4	4	4	
Грошенко Ю.	п	1961	41	3	11	11	11[1]	11	11	11	11	11	11	11	11	11	11	11	11	11	11	11	11	11	11	11	11	11	11	11	11		11	11	11	11[1]	11[1]	11	11	11	11	11	11	11	11	11

1988 ГОД

На пороге сезона в команде произошли значительные изменения. Ушли из команды по различным причинам Антон Броварник, Федор Сорока, Сергей Журавлев, Виталий Тарасенко, Владимир Зинченко, Сергей Найденко. Перешел в киевское «Динамо» молодой талантливый форвард Сергей Юран. Главный тренер команды Вадим Дмитриевич Добижа поставил перед командой только одну цель – высшая лига. Но «Заря» не справилась с поставленной задачей. Старт сезона стал настоящим ударом по сердцам многих луганских болельщиков. В первом матче на своем поле «Заря», ставящая самые высокие задачи на сезон, проиграла в блеклой и невыразительной игре середнячку ставропольскому «Динамо» – 0:2. Команда не показала тот высококлассный футбол, который должен показывать коллектив, заявивший на всю страну о своих чистолюбивых намерениях. Хотя, если бегло взглянуть на состав луганской команды, то по подбору игроков «Заря» мало чем уступала лидерам первенства. В каждой линии команды были опытные игроки с достаточно высокой репутацией. Так что тренерам команды было на что опираться, ставя такие амбициозные задачи. На последнем рубеже стоял опытный голкипер Валентин Елинскас, ни один год успешно выступавший в составе донецкого «Шахтера», в оборонительных порядках команды прибыло пополнение в лице Валерия Попелнухи, перешедшего из московского «Динамо», в середине поля коллектив пополнился опытным Анатолием Раденко, ранее выступавшим за донецкий «Шахтер», но пришедшим из кишиневского «Нистру». В «Зарю» вернулись забивной нападающий Александр Малышенко из харьковского «Металлиста», надежный защитник Геннадий Литвинов из киевского СКА и позже, в середине лета, изъявили желание перебраться в родной город игравший в дубле донецкого «Шахтера» Николай Федющенко и только что ушедший искать лучшей жизни Виталий Тарасенко. Также были приглашены молодые, но прошедшие неплохую школу футбола Олег Шинкарев из ростовского СКА, Валерий Самолюк из одесского «Черноморца», Игорь Шептицкий из новороссийского «Цемента» и Юрий Беличенко из дубля донецкого «Шахтера». Казалось, что с таким пополнением можно горы своротить. В этом убеждали и первые контрольные поединки в Сочи, где «Заря» выиграла у московского ЦСКА и волгоградского «Ротора» с одинаковым счетом

football.lg.ua

1:0, разгромила таллиннский «Спорт» – 5:1 и менее убедительно переиграла усть-каменогорский «Восток» – 4:1.

Первый круг команда закончила на 17-м месте, как и год назад. Команду все время лихорадило, выступала очень неуверенно. Спад у «Зари» принял резко выраженный кризисный характер. Главная причина – тренерские просчеты. В результате этого на матч в Ростове луганчане вышли под руководством нового главного тренера Анатолия Николаевича Байдачного. Новый наставник поставил перед собой задачу исправить положение «Зари», но ничего сделать уже в оставшихся встречах ему не удалось. До конца сезона так и не был найден оптимальный состав команды. По итогам сезона команде опять пришлось покинуть первую лигу.

ИТОГОВАЯ ТАБЛИЦА
Чемпионат СССР 1988 года
Первая лига

М	КОМАНДЫ	И	В	Н	П	Мячи	О
1	**«Памир»** *Душанбе*	42	24	10	8	78-44	58
2	**«Ротор»** *Волгоград*	42	25	7	10	76-37	57
3	**ЦСКА** *Москва*	42	23	10	9	69-35	56
4	**«Гурия»** *Ланчхути*	42	23	7	12	71-44	53
5	**«Пахтакор»** *Ташкент*	42	21	10	11	64-38	52
6	**«Динамо»** *Ставрополь*	42	18	11	13	59-46	47
7	**СКА «Карпаты»** *Львов*	42	18	8	16	51-39	44
8	**«Даугава»** *Рига*	42	18	7	17	56-54	43
9	**СКА** *Ростов-на-Дону*	42	16	10	16	57-64	42
10	**«Ростсельмаш»** *Ростов-на-Дону*	42	16	8	18	59-67	40
11	**«Шинник»** *Ярославль*	42	16	8	18	48-48	40
12	**«Геолог»** *Тюмень*	42	17	5	20	46-58	39
13	**«Спартак»** *Орджоникидзе*	42	15	9	18	57-60	39
14	**«Таврия»** *Симферополь*	42	13	14	15	34-43	38
15	**«Кузбасс»** *Кемерово*	42	13	14	15	38-39	38
16	**«Динамо»** *Батуми*	42	15	6	21	40-53	36
17	**«Металлург»** *Запорожье*	42	12	13	17	30-43	36
18	**«Котайк»** *Абовян*	42	14	7	21	55-83	35

football.lg.ua

19	«Кубань» *Краснодар*	42	12	11	19	41-56	35
20	«ЗАРЯ» *Ворошиловград*	42	11	10	21	44-59	32
21	«Звезда» *Пермь*	42	10	12	20	37-69	32
22	«Колос» *Никополь*	42	10	7	25	31-62	27

«ЗАРЯ»
1988 год

Итоговое положение: 42 + 11 = 10 – 21 , 44 – 59, 32
Свое поле: 21 + 9 = 7 – 5 , 31 – 21, 25
Чужое поле: 21 + 2 = 3 – 16 , 13 – 38, 7
Лучший бомбардир – А.Малышенко – 17 мячей.
Капитан команды – С.Ярмолич.
Посещаемость: всего – 464 430 (средняя – 13 359).
Нарушения: предупреждений – 29
Пенальти: свои – 5 (5), чужие – 11 (10).

№	Дата	Соперник	Дома	Выезд	Зрители	Голы «Зари» – *соперников*
		Первый круг				
1.	07.04	«Динамо» *Ств*	0:2		30600	– *Заздравных, Корнеев*
2.	10.04	«Спартак» *Ордж*	1:1		10400	Авдеенко – *Цховребов*
3.	16.04	«Шинник»		1:2	12000	Попов – *Пискунов, Бобров*
4.	19.04	«Таврия»		1:1	9000	Махиня, в свои ворота – *С.Шевченко-пен*
5.	25.04	«Ростсельмаш»		1:2	10000	Малышенко – *Рыбаков, Щербак*
6.	06.05	«Динамо» *Бт*	3:0		23500	Авдеенко-2, Малышенко
7.	09.05	«Гурия»	2:0		13700	Малышенко-2
8.	15.05	«Металлург» *Зп*		0:0	5000	
9.	18.05	«Колос»		2:0	2500	Ярмолич, Малышенко
10.	26.05	«Пахтакор»	1:2		27300	Свердлов – *Михель, Кабаев*
11.	29.05	«Памир»	1:1		9700	Малышенко – *Азимов*
12.	08.06	«Кубань»		1:3	9000	Шептицкий – *Рудько-2, Плошник*
13.	11.06	«Котайк»		1:3	6000	Самолюк – *Мхитарян-пен, Саакян-пен, Агасян*

football.lg.ua

14.	16.06	«Даугава»	3:2		14000	**Кобзарев, Авдеенко-пен, Шептицкий** — *Друпас, А.Старков*
15.	19.06	СКА «Карпаты»	1:3		7000	**Малышенко-пен** — *Кухлевский-2, Бондарчук*
16.	24.06	«Ротор»		0:3	9000	— *Чупин, Калитвинцев-2*
17.	27.06	СКА *Р*		1:2	11000	**Зуб** — *Воробьев, Степушкин-пен*
18.	04.07	«Звезда» *Пм*	4:1		12300	**Малышенко-2, Бобков, Ю.Бурдин, в свои ворота** — *Борисов*
19.	07.07	«Геолог»	3:1		7200	**Ярмолич, Малышенко, Авдеенко** — *С.Кравченко*
20.	14.07	ЦСКА		0:2	5000	— *Масалитин, Малюков*
21.	17.07	«Кузбасс»		0:0	3000	
		Второй круг				
22.	03.08	«Шинник»	1:1		15500	**Малышенко** — *Мартьянов*
23.	06.08	«Таврия»	2:0		7400	**Авдеенко, Ю.Колесников**
24.	15.08	«Ростсельмаш»	2:2		15100	**Свердлов, Малышенко** — *Б.Кузнецов, Тихонов*
25.	21.08	«Динамо» *Бт*		0:1	12000	— *М.Акопян*
26.	24.08	«Гурия»		0:1	18000	— *Жордания-пен*
27.	29.08	«Металлург» *Зп*	0:1		15100	— *Заец*
28.	01.09	«Колос»	2:1		7400	**Авдеенко, Малышенко** — *Алешин*
29.	08.09	«Пахтакор»		1:4	30000	**Ярмолич** — *Синелобов, Роткович, Постнов, Кожухов*
30.	11.09	«Памир»		1:2	20000	**Федющенко** — *Мухамадиев, Батуренко*
31.	17.09	«Котайк»	1:1		13700	**Ярошенко** — *Мхитарян*
32.	20.09	«Кубань»	2:0		12000	**Авдеенко-пен, Малышенко**
33.	26.09	«Даугава»		1:3	350	**Малышенко** — *Милевский-пен, Друпас, Горюхов*
34.	29.09	СКА «Карпаты»		0:1	2500	— *Буняк*
35.	06.10	СКА *Р*	2:1		10100	**Малышенко-2 (оба-пен)** — *Концевенко*
36.	09.10	«Ротор»	0:1		9050	— *А.Б.Никитин*

football.lg.ua

37.	15.10	«Звезда» *Пм*	0:1	4730	– *Ю.Петров-пен*
38.	18.10	«Геолог»	1:0	3000	Свердлов
39.	25.10	ЦСКА	0:0	10400	
40.	28.10	«Кузбасс»	0:0	9100	
41.	02.11	«Динамо» *Ств*	0:3	8000	– *Корнеев, Осипов-пен, Суший*
42.	05.11	«Спартак» *Ордж*	1:4	3800	Свердлов – *Кульков-2, Ю.Газзаев, Цховребов*

Мячи (44) забивали: Малышенко – 17 (14+3), Авдеенко – 8 (8+0), Свердлов – 4 (2+2), Ярмолич – 3 (1+2), Шептицкий – 2 (1+1), Бобков – 1 (1+0), Ярошенко – 1 (1+0), Ю.Колесников – 1 (1+0), Кобзарев – 1 (1+0), Зуб – 1 (0+1), Самолюк – 1 (0+1), Попов – 1 (0+1), Федющенко – 1 (0+1). Автоголы – 2 (1+1): Ю.Махиня «Таврия» Симферополь и Ю.Бурдин «Звезда» Пермь.

В составе «Зари» (26) выступали: Ю.Авдеенко – 41, В.Елинскас – 40 (51 пр), Ю.Свердлов – 40, А.Малышенко – 39, В.Попелнуха – 38, С.Ярмолич, В.Самолюк по 36, Ю.Ярошенко, Ю.Колесников по 35, О.Шинкарев – 29, Г.Литвинов – 28, В.Кобзарев – 26, Ю.Беличенко – 25, Н.Федющенко, И.Шептицкий по 18, Р.Зуб, В.Поляков по 15, В.Тарасенко – 13, Ю.Бобков – 12, В.Попов – 11, Ю.Грицина – 5, В.Цыткин – 4 (5 пр), А.Раденко, И.Яцык по 2, О.Суслов – 1 (1 пр), Ю.Малыгин – 1 (2 пр).

Старший тренер – В.Д.Добижа (с июля – А.Н.Байдачный). Тренер – А.Я.Куксов.

football.lg.ua

ЗВЕЗДЫ ЛУГАНСКОГО ФУТБОЛА

ВЛАДИМИР АЛЬФРЕДОВИЧ СТАРКОВ

Родился 3 января 1949 года. Мастер спорта СССР. Чемпион СССР 1972 года. Амплуа – нападающий. Выступал в командах ЦСКА Москва (1969-1970), «Химик» Северодонецк (1973). В составе «Зари» выступал с 1971 по 1973 год. Провел 39 матчей, забил 7 мячей. В Кубке СССР провел 8 матчей. Футбольную карьеру нападающего прервал несчастный случай. Перенес три операции на головном мозге. Инвалид 1-й группы. Живет в Луганске.

ИТОГОВАЯ ТАБЛИЦА
Чемпионат СССР 1988 года
Первая лига

М	КОМАНДЫ	1	2	3	4	5	6	7	8	9	10	11	12	13	14	15	16	17	18	19	20	21	22	В	Н	П	Мячи	О
1	«Памир» *Душанбе*		3:1	1:0	2:1	3:1	2:1	4:0	2:0	4:0	4:0	3:1	1:0	1:1	1:0	2:0	4:1	1:1	4:1	3:2	2:1	4:1	3:0	24	10	8	78-44	58
2	«Ротор» *Волгоград*	3:2		3:0	2:2	3:0	0:1	2:1	1:0	1:1	5:2	2:0	4:1	2:1	5:0	2:1	1:0	0:1	2:0	2:1	3:0	5:1	3:0	25	7	10	76-37	57
3	ЦСКА *Москва*	0:0	2:0		5:2	3:0	2:2	0:2	4:0	1:0	1:2	2:0	2:1	3:2	3:0	2:0	5:0	4:0	1:2	0:0	2:0	1:1	2:0	23	10	9	69-35	56
4	«Гурия»	1:0	4:1	1:2		1:0	2:1	2:0	4:0	2:0	2:0	1:0	3:0	2:0	2:0	1:0	3:1	0:0	1:0	4:1	1:0	6:1	2:1	23	7	12	71-44	53
5	«Пахтакор»	3:1	0:1	1:1	3:0		3:0	5:0	2:1	2:2	2:1	1:1	2:1	1:0	0:0	3:0	2:1	0:0	5:0	1:0	4:1	0:0	3:0	21	10	11	64-38	52
6	«Динамо» *Ств*	1:1	1:1	1:2	2:1	2:1		0:1	1:0	5:0	1:2	1:0	5:1	3:2	1:0	2:1	1:0	1:2	2:1	0:0	3:0	2:0	2:1	18	11	13	59-46	47
7	СКА «Карпаты» *Лв*	0:1	0:0	0:1	4:1	0:1	2:0		2:0	5:1	1:0	3:0	0:0	0:0	0:0	4:0	0:0	2:0	2:1	1:2	1:0	2:0	0:0	18	8	16	51-39	44
8	«Даугава» *Рига*	3:2	1:0	0:0	2:2	1:0	2:1	2:1		1:0	3:1	1:2	3:2	1:0	1:1	1:2	0:0	0:1	1:0	2:2	3:1	4:0	1:0	18	7	17	56-54	43
9	СКА *Ростов*	3:1	1:0	3:4	0:3	2:1	2:1	0:2	0:2		2:4	0:0	2:0	1:0	1:1	0:2	1:0	1:0	4:0	2:0	2:1	3:0	2:1	16	10	16	57-64	42
10	«Ростсельмаш» *Р*	1:1	2:3	1:0	2:0	1:1	2:2	2:1	1:3	1:5		2:1	2:1	3:1	2:0	1:0	3:0	0:0	6:1	1:1	2:1	1:1	2:0	16	8	18	59-67	40
11	«Шинник» *Яр*	0:2	1:1	2:0	2:1	1:0	4:1	0:3	1:0	1:1	0:0		4:0	4:0	1:0	0:0	2:2	3:0	1:2	1:0	2:1	2:0	1:0	16	8	18	48-48	40
12	«Геолог» *Тюмень*	3:1	0:0	2:1	0:0	3:0	2:0	1:0	1:1	1:4	3:2	0:1		0:1	1:0	2:0	2:1	2:1	3:0	3:0	0:1	1:0	2:0	17	5	20	46-58	39
13	«Спартак» *Орд*	1:1	1:0	1:2	2:1	1:0	2:2	4:1	2:6	2:2	3:0	2:1	4:0		3:1	1:1	1:0	2:1	1:0	0:1	4:1	1:2	2:1	15	9	18	57-60	39
14	«Таврия» *Смф*	2:0	3:0	0:0	1:1	0:3	0:0	1:0	2:1	1:1	1:0	1:0	1:0	1:1		2:0	1:2	0:0	3:1	4:2	1:1	0:0	1:1	13	14	15	34-43	38
15	«Кузбасс» *Кемерово*	0:0	0:2	0:0	4:0	1:2	0:0	0:0	0:2	1:1	4:1	3:1	1:0	2:2	1:0		4:0	2:0	2:0	0:1	0:0	1:0	1:0	13	14	15	38-39	38
16	«Динамо» *Батуми*	4:1	0:1	0:1	1:1	0:2	1:0	1:0	3:1	0:1	1:0	3:0	3:1	1:0	1:0	0:1		2:0	5:3	1:0	1:0	1:0	0:1	15	6	21	40-53	36
17	«Металлург» *Зп*	1:2	2:2	2:1	0:0	1:1	1:1	1:2	3:1	1:0	2:0	1:0	0:1	1:2	0:1	1:0	1:1		2:1	0:0	0:0	0:0	0:1	12	13	17	30-43	36
18	«Котайк» *Абовян*	2:3	0:7	1:1	1:0	1:3	0:0	3:2	1:0	3:1	1:2	2:1	1:1	3:1	2:0	1:1	1:1	2:0		2:0	3:1	3:2	0:0	14	7	21	55-83	35
19	«Кубань» *Кр*	1:1	1:0	0:1	1:2	1:1	1:4	1:0	1:1	2:2	1:0	2:0	0:1	3:2	1:2	1:1	1:0	1:0	4:2		3:1	1:1	1:2	12	11	19	41-56	35
20	«ЗАРЯ» *Ври*	1:1	0:1	0:0	2:0	1:2	0:2	1:3	3:2	2:1	2:2	1:1	3:1	1:1	2:0	0:0	3:0	0:1	1:1	2:0		4:1	2:1	11	10	21	44-59	32
21	«Звезда» *Пермь*	1:1	0:2	2:4	0:5	1:2	1:1	0:2	0:1	2:2	3:1	2:1	1:2	1:0	1:1	0:0	1:0	2:0	3:2	2:0	1:0		2:0	10	12	20	37-69	32
22	«Колос» *Никополь*	0:2	0:2	0:3	0:3	0:0	0:2	1:1	2:1	3:0	2:1	1:4	2:0	2:0	0:1	1:1	2:1	1:2	3:4	1:0	0:2	0:0		10	7	25	31-62	27

«ЗАРЯ» 1988 г.

					04					05						06						07				08						09						10						11	
					7	10	16	19	25	6	9	15	18	26	29	8	11	16	19	24	27	4	7	14	17	3	6	15	21	24	29	1	8	11	17	20	26	29	6	9	15	18	25	28	2	5
					30	10	12	9	10	23	14	5	2,5	27	10	9	6	14	7	9	11	12	7,2	5	3	15	7,4	15	12	18	15	7,4	30	20	14	12	0,3	2,5	10	9	4,7	3	10	9	8	3,8
«ЗАРЯ» 1988 г.					Дин Ст	Спар Ор	Шинник	Таврия	Ростсел	Дин Бл	Гурия	Мет Зл	Колос	Локомот	Памир	Кубань	Кокшет	Даугава	СКА Кар	Ротор	СКА Р	Звезда	Геолог	ЦСКА	Кузбасс	Шинник	Таврия	Ростсел	Дин Бл	Гурия	Мет Зл	Колос	Локомот	Памир	Кокшет	Кубань	Даугава	СКА Кар	СКА Р	Ротор	Звезда	Геолог	ЦСКА	Кузбасс	Дин Ст	Спар Ор
					0-2	1-1	1:2	1:1	1:2	3-0	2-0	0:0	2:0	1-2	1-1	1:3	1:3	3-2	1-3	0:3	1:2	4-1	3-1	0:2	0:0	1-1	2-0	2-2	0:1	0:1	0-1	2-1	1:4	1:2	1-1	2-0	1:3	0:1	2-1	0-1	0:1	1:0	0-0	0-0	0:3	1:4
Елинскас В.	в	1958	40	-51	1	1	1	1	1	1	1	1	1	1	1	1	1	1	1_2	1	1	1	1	1	1	1	1	1	1	1_1		1	1_2		1	1	1	1	1	1	1	1	1	1	1	1_2
Мальгин Ю.	в	1971	1	-2																																										1_2
Суслов О.	в	1969	1	-1															1_1																											
Дыткин Вл.	в	1966	4	-5																										1	1		1_2	1												
Авдеенко Ю.	н	1962	41	8	7	7^1	7	7	7	7^2	7	7	7	7	7	7	7	7^1	7	7	7	7	7^1	7	7	7	7^1	7	7	7	7	7^1	8	7	7	7^1	7	7	7	7	7	7		7	7
Беличенко Ю.	п	1964	25		3	3	3	3	3		3	3	9	6		3	4		3	3	5	2	3	3	4	10	3	10	10	10	10	10														
Бобков Ю.	н	1955	12	1	10	3				8		8		10	9	6	9	8	9			8^1	8																							
Грицина Ю.	н	1971	5																																8	7	9		9							9
Суб Р.	п	1967	15	1																5	11^1				2	5		11	11	11	6	10	10	9								11	9		9	2
Собларев Вл.	п	1957	26	1		6	6	6	6	6	6	6	6	6	6			6^1	6	6	6	6	10	6	6	6	6	6	6	6					6	6	6									
Колесников Ю.	п	1956	35	1	9	9		5	6				6	5	5	6	9			9	6	9	9	9	9	9	9^1	9	9	9	9	9	9	9	9	9	9		7	9	9	9	9	9	9	9
Литвинов Г.	з	1964	28		6		5	2		3	2				2	2	2	3	3	2	2	2	2		2	2	2	2	2	2	2	2	2	2	2	2	2		2							
Малышенко А.	н	1960	39	17	8	8	8	8	8^1	8^1	8^2	8	8^1	8	8^1	8	8	8	8^1			8^2	8^1	8	8	8^1	8	8^1	8	8	8	8^1	8		8	8^1	8^1	8	8^2	8	8	8	8	8	8	8
Поляков Вт.	з	1965	15		6											9									4		2					6	6	6	11		6	2		4	4	4			2	4
Попелнуха В.	з	1963	38			10	10	10	10	10	10	10	10		10	10	10	10	10	10	10	5	5	5		5	5	5	5	5	5	5	5	5	5		5	5	5	5	5	5	5	5	5
Попов В.	н	1963	11	1		6	6^1	5	5	9	9	9	9	6			6	7																												
Раденко Ан.	п	1959	2		5	5																																								
Самолюк В.	п	1963	36	1		11	9	9	9	2	2	2	2	2	2		7^1	2	2	6	8		6	6	5	10	10	10	9	9	6	6	7	10	11	5	7	9	9			9	11	7	2	
Свердлов Ю.	п	1961	40	4	9		5	6	5	9	9	9	5	9^1	9	9	6	9	9	8	9	10	10	10	10	9	5	11^1	11	11	11	11	10	11		11	5	6	6	6	6	6^1	6	6	6	6^1
Гарасенко Вт.	з	1961	13																														3	3	3	3		3	3	3	3	3	3	3	3	3
Федощенко Н.	з	1966	18	1																									3	3	3	3	11	8^1	10	10	10	10	10	10	10	10	10	10	10	10
Шинкарев О.	з	1965	29		2	2	2		2	3	3	3	3	3	3	3	3	3		3	3	3		2	3	3	3	3	3					5			3		2	2	2	2	2		
Шептицкий Иг.	п	1965	18	2			2	11	7	5	5	5	5	5	5	5^1	5	5^1	5	5	5	6	6	9																						
Ермолич С.	з	1963	36	3	4	4	4	4	4	4	4	4	4^1	4	4	4		4	4	4	4	4	4^1	4		4	4	4	4	4	4	4	4^1	4	4	4	4	4	4				4	4	4	
Грошенко Ю.	п	1961	35	1	11	11	11	11	11	11	11	11	11	11	11	11	11	11	11	11	11	11	11	11	11	11	11								11^1	11	11	11	11	11	11	11	11	11	11	11
Ядык Иг.	п	1971	2																																				11						2
Бурдин Ю.																						ar																								
Махиня Ю.								ar																																						

ЧЕМПИОНАТ СССР
ВТОРАЯ ЛИГА
1989 ГОД,
БУФЕРНАЯ ЗОНА
1990-1991 гг.

football.lg.ua

1989 ГОД

В межсезонье в луганской команде произошли изменения в составе. Ушли из «Зари» Валентин Елинскас, Юрий Авдеенко, Валерий Попелнуха, Геннадий Литвинов, Роман Зуб, Олег Шинкарев. Закончил игровую карьеру многоопытный стержневой игрок луганской команды Юрий Колесников. Изъявили желание выступать в команде Сергей Золотницкий из донецкого «Шахтера», игроки минского «Динамо» Александр Кистень и Юрий Трухан, Виктор Карачун из алма-атинского «Кайрата». Вернулись наши воспитанники Игорь Фокин, Олег Волотек, Тимерлан Гусейнов, Игорь Лукьянчук и Виктор Галустов, также усилившие команду. Главный тренер команды Анатолий Николаевич Байдачный значительно укрепил «Зарю» опытными игроками и взял курс на возвращение авторитета и той игры, которая гарантировала бы команде место для выхода в первую лигу. Но коллектив не выполнил взятое перед болельщиками обязательство. «Заря» заняла в итоговой таблице четвертое место, отстав от победителя шестой зоны футболистов луцкой «Волыни» на целых десять очков. Игроки команды постоянно нарушали спортивный режим, не была налажена должным образом дисциплина в команде. И в этом главная вина наставников «Зари». По подбору исполнителей команда была самая сильная во второй лиге. «Заря» забила больше всех мячей – 94. Намного больше победителя, луцкой «Волыни». Команда как дома, так и на выезде играла в атакующий футбол: размашисто, агрессивно и как следствие, результативно. Виктор Карачун стал лучшим бомбардиром команды в сезоне, забив в ворота своих соперников 28 мячей. «Заря» одержала в течение сезона семь крупных побед, что доказывает лишний раз большой потенциал команды, который, к сожалению, не воплотился в положительный конечный результат. «Заря» осталась выступать во второй лиге и на следующий год.

football.lg.ua

ИТОГОВАЯ ТАБЛИЦА
Чемпионат СССР 1989 года
Вторая лига, шестая зона

М	КОМАНДЫ	И	В	Н	П	Мячи	О
1	**«Волынь»** *Луцк*	52	32	17	6	84-38	78
2	**«Буковина»** *Черновцы*	52	29	18	5	71-26	76
3	**«Нива»** *Тернополь*	52	29	12	11	78-45	70

4	**«ЗАРЯ»** *Луганск*	52	27	14	11	94-59	68
5	**«Нива»** *Винница*	52	25	15	12	75-40	65
6	**«Кремень»** *Кременчуг*	52	21	18	13	59-50	60
7	**СКА** *Одесса*	52	17	25	10	58-44	59
8	**«Ворскла»** *Полтава*	52	24	10	18	62-55	58
9	**«Закарпатье»** *Ужгород*	52	25	7	20	59-64	57
10	**«Кривбасс»** *Кривой Рог*	52	23	10	19	77-69	56
11	**«Подолье»** *Хмельницкий*	52	24	7	21	64-57	55
12	**«Колос»** *Никополь*	52	21	12	19	67-55	54
13	**«Торпедо»** *Запорожье*	52	19	12	21	51-62	50
14	**«Звезда»** *Кировоград*	52	16	17	19	44-52	49
15	**«Полесье»** *Житомир*	52	16	16	20	59-62	48
16	**«Нефтяник»** *Ахтырка*	52	16	16	20	56-60	48
17	**«Днепр»** *Черкассы*	52	15	16	21	64-79	46
18	**«Судостроитель»** *Николаев*	52	15	16	21	61-66	46
19	**«Авангард»** *Ровно*	52	14	17	21	39-41	45
20	**«Маяк»** *Харьков*	52	17	10	25	32-57	44
21	**«Прикарпатье»** *Ивано-Франковск*	52	16	12	24	51-68	44
22	**«Чайка»** *Севастополь*	52	15	14	23	57-79	44
23	**«Динамо»** *Белая Церковь*	52	15	13	24	56-72	43
24	**«Океан»** *Керчь*	52	15	9	28	50-70	39
25	**«Кристалл»** *Херсон*	52	13	10	29	63-84	36
26	**«Шахтер»** *Павлоград*	52	13	7	32	57-105	33
27	**«Новатор»** *Мариуполь*	52	12	9	31	51-80	33

footballg.ua

«ЗАРЯ»
1989 год

Итоговое положение: 52 + 27 = 14 – 11 , 94 – 59, 68
Свое поле: 26 + 21 = 5 – 0 , 61 – 16, 47
Чужое поле: 26 + 6 = 9 – 11, 33 – 43, 21
Лучший бомбардир – В.Карачун – 28 мячей.
Капитан – Ю.Ярошенко, В.Тарасенко, А.Малышенко, А.Кистень.
Посещаемость: всего – 287 700 (средняя – 5 532).

Нарушения: предупреждений – 28
Пенальти: свои – 25 (17), чужие – 10 (7).

№	Дата	Соперник	Дома	Выезд	Зрители	Голы «Зари» – *соперников*
			Первый круг			
1.	18.03	«Маяк»	1:0		11600	Карачун
2.	21.03	«Шахтер» *Пл д*		2:1	8000	Кистень-2 – *Самойленко*
3.	29.03	«Судостроитель»	1:0		8500	Малышенко
4.	01.04	СКА *Од*	0:0		7800	
5.	04.04	«Кривбасс»	4:2		7500	Карачун, Малышенко-пен, Гусейнов, Грицина – *Усатый, Софилканич*
6.	10.04	«Океан»		0:1	8200	– *Машнин*
7.	13.04	«Чайка»		1:2	4000	Малышенко – *С.Павлов, Захаров*
8.	16.04	«Кристалл»		1:1	3500	Карачун – *Балашов*
9.	22.04	«Торпедо» *Зп*	2:1		7400	Малышенко-2 (оба с пен) – *Сафонов*
10.	25.04	«Новатор»	1:1		6000	Гусейнов – *Рура*
11.	28.04	«Колос»	2:1		6100	Гусейнов, Карачун-пен – *Алешин*
12.	05.05	«Буковина»		0:0	8000	
13.	08.05	«Закарпатье»		1:3	2000	Гусейнов – *Гецко, Зубанич, Курыльцо*
14.	11.05	«Прикарпатье»		0:1	5000	– *Турянский*
15.	17.05	«Десна» *Чс*	3:2		5000	Малышенко-3 (1-пен) – *Л.Малый, Подлевский*
16.	20.05	«Звезда» *Крд*	2:1		6000	Карачун-2 (1-пен) – *Степашко*
17.	23.05	«Динамо» *БЦ*	4:0		5000	Гусейнов-2, Кистень-2
18.	04.06	«Ворскла»		0:0	9000	
19.	07.06	«Кремень»		1:1	10000	Карачун – *А.Корпонай*
20.	10.06	«Нефтяник»		0:1	4000	– *Колесник*

football.lg.ua

21.	14.06	«Подолье»	4:2		4100	Малышенко, Вик.Галустов, Карачун-2 (1-пен) — *Бугай, С.Овчинников-пен*
22.	17.06	«Нива» *Вн*	0:0		4700	
23.	20.06	«Полесье»	4:1		4600	Малышенко-3 (1-пен), Карачун — *Талько-пен*
24.	26.06	«Нива» *Трн*		1:3	4000	Ярошенко — *Венгринович-2, Яворский*
25.	29.06	«Волынь»		1:3	6200	Беличенко — *Дикий-2, Польный*
26.	02.07	«Авангард» *Рн*		3:1	10000	Малышенко-2 (1-пен), Кистень — *Новак*
				Второй круг		
27.	09.07	«Нива» *Трн*	2:1		6000	Малышенко-2 (1-пен) — *Бискуп*
28.	12.07	«Волынь»	1:1		6100	Карачун-пен — *Бурч-пен*
29.	15.07	«Авангард» *Рн*	1:1		5100	Карачун — *Калищук*
30.	23.07	«Подолье»		1:2	5000	Карачун — *Ниченко, Муравский*
31.	26.07	«Нива» *Вн*		1:1	5500	Малышенко-пен — *Касанов-пен*
32.	03.08	«Кремень»	5:0		5200	Карачун-2 (1-пен), Кистень, Гусейнов, Волотек
33.	06.08	«Нефтяник»	2:0		5000	Гусейнов, Ярошенко
34.	09.08	«Ворскла»	3:0		5700	Карачун-3 (1-пен)
35.	15.08	«Десна» *Чс*		5:2	4000	Карачун-3, Гусейнов, Малышенко — *С.Шевченко, Смагин-пен*
36.	18.08	«Звезда» *Крд*		1:1	3000	Ярошенко — *Лактионов*
37.	21.08	«Динамо» *БЦ*		3:2	4000	Карачун-2 (1-пен), Грицина — *И.Мартыненко-2*
38.	24.08	«Полесье»		3:3	1500	Карачун-2, Гусейнов — *Шишков-2, Лукашенко*
39.	28.08	«Буковина»	1:0		10000	Карачун-пен
40.	31.08	«Закарпатье»	3:1		8700	Беличенко, Гусейнов, Ярошенко — *В.Мартыненко*
41.	03.09	«Прикарпатье»	1:0		7000	Кистень

football.lg.ua

42.	08.09	«Торпедо» *Зп*		2:1	1000	**Гусейнов, Кистень** – *Сааковпен*
43.	11.09	«Новатор»		1:1	2000	**Гусейнов** – *Бедрицкий*
44.	14.09	«Колос»		1:3	8600	**Гусейнов** – *Стрижанов-2, Плотко*
45.	20.09	«Океан»	2:0		5300	**Гусейнов, Малышенко**
46.	23.09	«Чайка»	6:1		5000	**Беличенко-2, Карачун-пен, Грицина, Лукьянчук, Коробченко** – *Михеев*
47.	26.09	«Кристалл»	5:0		6000	**Малышенко-2, Гусейнов-2, Карачун**
48.	03.10	«Судостроитель»		1:1	2500	**Кистень** – *В.Н.Зинченко*
49.	06.10	СКА *Од*		1:5	1500	**Гусейнов** – *Гусев, Зинич, Чилиби, Ермаков, Кошелюк*
50.	09.10	«Кривбасс»		2:1	1000	**Кистень, Грицина** – *Е.Золотницкий*
51.	14.10	«Маяк»		0:2	1500	– *А.Луценко, Н.Задорожный*
52.	17.10	«Шахтер» *Пл д*	1:0		5300	**Фокин**

Мячи (94) забивали: Карачун – 28 (17+11), Малышенко – 21 (17+4), Гусейнов – 18 (11+7), Кистень – 10 (4+6), Беличенко – 4 (3+1), Грицина – 4 (2+2), Ярошенко – 4 (2+2), Волотек – 1 (1+0), Вик.Галустов – 1 (1+0), Лукьянчук – 1 (1+0), Коробченко – 1 (1+0), Фокин – 1 (1+0).

В составе «Зари» (24) выступали: С.Золотницкий – 52 (54 пр), В.Карачун – 52, В.Тарасенко – 50, А.Малышенко – 49, Т.Гусейнов – 48, А.Кистень – 46, О.Волотек – 45, Ю.Беличенко – 40, Ю.Ярошенко – 39, Ю.Грицина, С.Ярмолич по 36, Ю.Трухан, И.Фокин по 33, Вик.Галустов – 32, И.Лукьянчук – 22, Н.Федющенко – 21, Ю.Свердлов – 14, Н.Зуенко – 13, В.Самолюк – 10, О.Кононов – 8, А.Коробченко – 7, Ю.Малыгин – 5 (5 пр), В.Кобзарев, Ю.Гетьман по 2.

Старший тренер – А.Н.Байдачный. Начальник команды – В.З.Галустов (до середины – А.И.Винтун). Тренер – А.Я.Куксов.

football.lg.ua

ЮБИЛЕЙНЫЕ МАТЧИ

МАТЧ № 1200

«Нива» Тернополь – «ЗАРЯ» – 3:1 (2:1)

26 июня 1989 года. Тернополь. Стадион «Авангард». 4 000 зрителей.

Судьи: В.Баглай, А.Осадчий, В.Ланин (все – Киев).

«Нива»: Панфилов, Бискуп, Цисельский, Покидько, Мацюпа, Сухоненко, Рудницкий (Антонив), Венгринович, Яворский (Швец), Сороцкий, Куриляк (Билоус).

«ЗАРЯ»: Золотницкий, Федющенко, Трухан (Волотек), Грицина, Тарасенко, Вик.Галустов, Фокин (Беличенко), Малышенко (Лукьянчук), Карачун, Кистень (Гусейнов), Ярошенко.

Встречались соседи по турнирной таблице, расположившиеся в ее верхней части. Очень сильный луганский коллектив потерпел поражение. Который уже год непросто даются луганчанам выездные поединки в западном регионе Украины. Хозяева поля выиграли со счетом 3:1. В первом тайме в течение двух минут Венгринович сделал дубль. Затем сразу же Юрий Ярошенко сквитал один мяч. Во втором тайме Яворский установил окончательный счет.

ЗВЕЗДЫ ЛУГАНСКОГО ФУТБОЛА

football.lg.ua

ЮРИЙ ПЕТРОВИЧ РАБОЧИЙ

Родился 1 марта 1949 года в Коммунарске (Алчевск). Воспитанник коммунарского футбола. Мастер спорта СССР. Амплуа – защитник (полузащитник). Выступал в командах «Коммунарец» Коммунарск (1968-1969), «Химик» Северодонецк (1970-1973), «Спартак» Ивано-Франковск (1974). В команде «Заря» выступал с 1975 по 1983 год. Провел 247 матчей, забил 12 мячей. В Кубке СССР провел 25 матчей, забил три мяча. На тренерской работе с 1984 года. В настоящее время – тренер СДЮШОР «Заря». Среди лучших воспитанников – Никита Каменюка.

ИТОГОВАЯ ТАБЛИЦА
Чемпионат СССР 1989 года
Вторая лига, шестая зона

М	КОМАНДЫ	1	2	3	4	5	6	7	8	9	10	11	12	13	14	15	16	17	18	19	20	21	22	23	24	25	26	27	В	Н	П	Мячи	О
1	«Волынь» *Луцк*		1:1	1:0	3:1	2:0	1:0	2:0	3:0	3:0	5:4	2:0	2:0	2:0	1:0	1:0	4:2	1:0	3:0	2:0	2:0	1:2	4:2	2:1	2:1	2:1	4:2	3:0	32	17	6	84-38	78
2	«Буковина» *Чц*	2:1		2:1	0:0	1:0	2:0	5:0	2:0	3:0	2:0	2:1	1:0	3:0	1:0	2:1	5:2	0:0	1:0	2:0	0:1	1:0	2:0	1:1	2:0	4:3	2:1	2:0	29	18	5	71-26	76
3	«Нива» *Тернополь*	2:1	1:0		3:1	3:0	2:0	0:1	2:1	1:0	2:0	0:0	3:1	2:0	2:1	1:0	1:1	4:1	2:0	2:0	1:0	3:1	2:0	5:2	2:1	1:1	2:0	3:0	29	12	11	78-45	70
4	«ЗАРЯ» *Луганск*	1:1	1:0	2:1		0:0	5:0	0:0	3:0	3:1	4:2	4:2	2:1	2:1	2:1	4:1	2:0	3:2	1:0	1:1	1:0	1:0	6:1	4:0	2:0	5:0	1:0	1:1	27	14	11	94-59	68
5	«Нива» *Винница*	1:1	0:0	1:2	1:1		3:0	0:0	1:0	5:0	3:2	1:1	2:0	3:0	1:1	2:0	2:0	0:1	3:0	2:1	3:0	3:0	2:0	5:2	3:1	2:1	5:0	2:0	25	15	12	75-40	65
6	«Кремень»	2:2	0:0	1:1	1:1	1:0		1:1	2:2	2:0	2:0	2:0	2:1	2:0	0:0	1:0	3:1	3:0	1:1	0:0	4:0	1:0	3:2	2:0	2:1	3:0	3:0	2:1	21	18	13	59-50	60
7	СКА *Одесса*	0:0	1:1	0:1	5:1	1:1	4:0		2:2	2:0	1:1	0:0	2:1	0:0	2:1	2:0	0:0	4:1	0:0	0:0	2:1	1:0	0:1	0:2	3:2	2:0	3:1	0:0	17	25	10	58-44	59
8	«Ворскла» *П*	2:1	0:0	2:0	0:0	1:0	1:0	1:0		1:0	2:0	1:0	2:0	3:1	2:0	0:2	0:1	2:0	3:0	1:1	2:1	2:0	2:1	1:0	1:0	2:1	4:1	5:2	24	10	18	62-55	58
9	«Закарпатье» *Ужг*	1:1	0:0	1:1	3:1	0:0	3:0	2:3	1:0		1:0	2:0	3:1	1:0	2:2	2:1	1:0	1:0	2:0	0:2	2:0	5:1	3:2	1:0	1:0	3:0	2:1	2:1	25	7	20	59-64	57
10	«Кривбасс» *КР*	3:2	1:1	5:1	1:2	2:1	3:1	1:1	1:0	3:0		2:1	1:1	4:0	1:0	1:1	1:0	1:1	2:1	1:0	2:0	1:2	3:0	2:1	2:0	2:1	3:1	1:0	23	10	19	77-69	56
11	«Подолье» *Хм*	1:2	2:0	1:0	2:1	0:1	0:0	0:1	2:0	2:0	2:0		1:0	3:0	1:0	2:0	3:1	3:0	4:1	0:0	0:1	1:0	2:1	1:0	3:1	2:0	4:1	2:0	24	7	21	64-57	55
12	«Колос» *Никополь*	1:0	1:1	1:3	3:1	0:0	0:0	0:0	2:0	4:0	0:2	3:2		4:1	3:0	0:1	1:2	3:1	2:2	1:0	3:0	4:2	1:0	1:0	2:1	3:0	2:0	2:1	21	12	19	67-55	54
13	«Торпедо» *Зп*	0:2	1:0	0:0	1:2	1:1	0:0	0:1	0:0	2:0	4:0	3:0	2:1		0:0	2:1	1:0	3:1	1:0	1:0	0:0	2:1	3:1	4:1	2:1	3:1	5:1	1:0	19	12	21	51-62	50
14	«Звезда» *Крд*	0:0	0:2	1:0	1:1	2:0	0:1	1:0	2:2	1:0	2:3	2:1	0:0	1:0		2:2	2:2	3:2	0:0	0:0	1:0	3:1	2:0	1:1	1:0	1:0	3:1	2:1	16	17	19	44-52	49
15	«Полесье» *Жм*	0:0	1:2	2:1	3:3	1:3	3:0	0:2	0:2	2:0	0:0	0:1	0:0	3:1	0:1		4:3	2:0	1:0	0:0	3:1	3:1	2:2	1:1	2:0	1:0	2:2	2:2	16	16	20	59-62	48
16	«Нефтяник»	0:0	0:0	0:0	1:0	0:1	2:2	2:0	1:1	1:1	3:1	2:0	3:2	1:1	1:0	0:0		2:1	3:1	1:0	3:1	0:0	0:1	2:0	2:0	1:0	4:2	1:2	16	16	20	56-60	48
17	«Днепр» *Черкассы*	0:2	0:0	2:2	2:5	3:2	1:1	0:0	1:2	1:1	0:0	4:0	0:0	0:0	0:0	3:2	2:1		3:0	0:2	3:1	3:2	3:3	3:2	2:1	3:0	3:0	2:1	15	16	21	64-79	46
18	«Судостроитель» *Нл*	0:1	0:0	1:0	1:1	0:0	0:0	1:1	2:1	1:2	0:1	4:2	0:0	4:1	5:0	1:1	2:1	3:2		0:0	2:0	1:1	2:2	5:0	1:0	2:0	5:2	1:0	15	16	21	61-66	46
19	«Авангард» *Ровно*	0:0	0:1	1:1	1:3	0:1	0:1	0:0	0:1	0:1	4:3	4:0	0:1	0:0	1:0	2:1	0:0	4:0	3:1		0:1	0:0	4:1	0:1	0:0	1:0	2:1	1:0	14	17	21	39-41	45
20	«Маяк» *Харьков*	0:0	0:0	0:1	2:0	2:1	0:0	2:1	2:0	0:2	0:1	1:0	1:0	0:0	0:0	0:1	0:0	0:0	2:1	2:0		0:1	0:0	1:0	1:0	1:0	3:0	0:0	17	10	25	32-57	44
21	«Прикарпатье» *И-Ф*	0:1	1:1	1:1	1:0	1:1	0:0	1:1	2:0	0:1	2:2	0:2	1:1	1:0	3:1	0:1	2:1	2:0	3:1	0:0	1:0		3:1	1:0	3:1	2:0	0:0	2:0	16	12	24	51-68	44
22	«Чайка» *Св*	0:0	0:0	1:2	2:1	0:1	1:0	0:0	3:2	2:0	1:0	0:0	3:1	0:1	0:0	1:1	0:0	1:0	1:2	2:1	3:0	1:0		1:0	1:1	2:2	2:1	2:1	15	14	23	57-79	44
23	«Динамо» *БЦ*	1:1	1:2	0:1	2:3	1:1	0:2	2:2	0:0	0:1	3:2	2:1	0:0	4:0	1:0	2:0	3:1	0:0	2:2	1:0	2:0	3:1	1:1		2:0	0:0	1:1	2:0	15	13	24	56-72	43
24	«Океан» *Керчь*	0:0	1:2	2:2	1:0	3:1	2:1	1:1	3:1	1:0	1:0	1:2	3:1	1:0	0:1	0:0	1:1	0:0	0:2	0:0	1:2	1:0	3:1	3:2		2:1	2:1	1:0	15	9	28	50-70	39
25	«Кристалл» *Хс*	1:2	1:1	2:1	1:1	1:2	0:0	2:1	5:2	4:1	3:3	0:0	0:1	2:0	1:1	1:1	1:0	2:3	2:1	0:1	5:0	4:1	4:2	2:0	0:1		4:2	2:1	13	10	29	63-84	36
26	«Шахтер» *Плд*	0:1	0:3	1:2	1:2	0:0	1:3	1:1	1:0	3:1	1:0	4:2	0:4	0:0	1:0	0:2	1:0	2:2	1:0	0:2	2:1	1:0	3:1	0:1	4:2	2:0		4:1	13	7	32	57-105	33
27	«Новатор» *Мр*	2:3	0:2	1:1	1:1	0:1	2:1	2:2	0:0	0:2	2:0	0:2	1:2	1:2	1:0	2:1	1:0	0:2	1:1	3:0	0:1	5:1	2:1	1:2	2:1	3:1	3:1		12	9	31	51-80	33

	«ЗАРЯ» 1989 г. первый круг			03			04								05						06								07
				18	21	29	1	4	10	13	16	22	25	28	5	8	11	17	20	23	4	7	10	14	17	20	26	29	2
				11	8	8,5	7,8	7,5	8,2	4	3,5	7,4	6	6,1	8	2	5	5	6	5	9	10	4	4,1	4,7	4,6	4	6,2	10
				Маяк	Шахт Пг	Судостр	СКА Од	Кривбасс	Океан	Чайка	Кристалл	Торп Зп	Новатор	Колос	Буковина	Закарп	Прикарп	Днепр Ч	Звезда	Дин БЦ	Ворскла	Кремень	Нефтян	Подолье	Нива Вн	Полесье	Нива Тн	Волынь	Аванг
				1-0	2:1	1-0	0-0	4-2	0:1	1:2	1:1	2-1	1-1	2-1	0:0	1:3	0:1	3-2	2-1	4-0	0:0	1:1	0:1	4-2	0-0	4-1	1:3	1:3	3:1
1	Золотницкий С.	в	1962	1	1	1	1	1	1	1	1	1	1	1	1	1	1	1	1	1	1	1	1	1	1	1	1	1	1
2	Малыгин Ю.	в	1971																	1						1,1			
3	Беличенко Ю.	п	1964	7	7	7	7	7	7										11	9	11	11	11	7	4	7	±	7^{1}	7
4	Волотек О.	п	1967	2	2	2	2	2	2	2		11		7	7		2	2	2	2	7	2	2	8	7	4	3	8	
5	Галустов Вк.	п	1961																			6	6	6^{1}	6	6	6	6	6
6	Грицина Ю.	п	1971	11		7	7	11^{1}	6	11	11		7	7								7	7	7	11	9	4		
7	Гусейнов Т-н	н	1968	8	9	11	6	6^{1}	10	10	10	10	10^{1}	6^{1}	6	6^{1}	6	6	6	6^{2}	6	10	±	10	8	10	10		9
8	Гетьман Ю.	н	1971									7								2									
9	Зуенко Н.	з	1972														11	4	4	4		8		4					11
10	Карачун Вк.	н	1959	9^{1}	9	9	9	9^{1}	9	9	9^{1}	9	9	9^{1}	9	9	9	9	9^{2}	9	9	9^{1}	9	9^{2}	9	9^{1}	9	9	9
11	Кистень А.	п	1957	10	10^{2}	10	10	10					6	10	10	10	10	10	10	10^{2}	10	10	10	10	10	10	10	10	10^{1}
12	Кобзарев Вл.	п	1957	6	6																								
13	Кононов О.	з	1966							6	±	6				±	7	10	±	6									
14	Коробченко Ал.	п	1972																										
15	Лукьянчук Иг.	з	1961																			5	5	4	4	4	8	4	4
16	Малышенко А.	н	1960	8	8	8^{1}	8	8^{1}	8	8^{1}	8	8^{2}	8	8	8	8	8	8^{3}	8	8	8	8	8	8^{1}	8	8^{3}	8		8^{2}
17	Самолюк В.	п	1963			5		7	11	7	7	7	7	11	±	7													
18	Свердлов Ю.	п	1961	6	6	6	6	8	6	6	6	6	6		±	±	2			10									
19	Тарасенко Вт.	з	1961	5	5	5	5	5	5	5	5	5	5	5	5	5	5	5	5	5	5			5	5	5	5	5	5
20	Трухан Ю.	з	1961	3	3	3	3	3	3	3	3	3	3	3	3	3	3				3	3	3	3	3	3	3	3	3
21	Федющенко Н.	з	1966					10	7	2	2	2	2	2	2	2		3	3	3	2		±	2	2	2	2	2	2
22	Фокин Иг.	з	1965															7	7	7	7	11		8	7	7	7		2
23	Ярмолич С.	з	1963	4	4	4	4	4	4	4	4	4	4	4	4	4	4				4	4	4						
24	Ярошенко Ю.	п	1961	11	11	11	11	11	11	11	±		11	11	11	11	7	11	11	11	7	7	±	11	11	11	11^{1}	11	11

	«ЗАРЯ» 1989 г. второй круг			07					08									09							10					всего	
				9	12	15	23	26	3	6	9	15	18	21	24	28	31	3	8	11	14	20	23	26	3	6	9	14	17	И	Г
				6	6,1	5,1	5	5,5	5,2	5	5,7	4	3	4	1,5	10	8,7	7	1	2	8,6	5,3	5	6	2,5	1,5	1	1,5	5,3		
				Нива Тн	Волынь	Аванг	Подолье	Нива Вн	Кремень	Нефтян	Ворскла	Днепр Ч	Звезда	Дин БЦ	Полесье	Буковина	Закарп	Прикарп	Торп Зп	Новатор	Колос	Океан	Чайка	Кристалл	Судостр	СКА Од	Кривбасс	Маяк	Шахт Пв		
				2-1	1-1	1-1	1:2	1:1	5-0	2-0	3-0	5:2	1:1	3:2	3:3	1-0	3-1	1-0	2:1	1:1	1:3	2-0	6-1	5-0	1:1	1:5	2:1	0:2	1-0		
1	Золотницкий С.	в	1962	1	1	1	1	1	1	1	1	1	1	1	1	1	1	1	1	1	1	1	1	1	1	1	1	1	1	52	-53
2	Малыгин Ю.	в	1971																				1	1		1				5	-5
3	Беличенко Ю.	п	1964	7	7		7	7	7	7	7	7	7		7	7	7^{1}	7	7	7	7	7	7^{2}	7	7		7	7	7	40	4
4	Волотек О.	п	1967	2	2	2	2		2^{1}	2	2	2	2	2	2	2	2	2	2	2	2	2	2		2	2	2		2	45	1
5	Галустов Вк.	п	1961	6	6	6	6	6	6	6	6	6	6	6	6	6	6	6	6	6	6	6	6	6	6	6		6		32	1
6	Грицина Ю.	п	1971						3	3	3	3	3	3^{1}	3	3	3	3	3	3	3	3	3^{1}	3	3	3	3^{1}	3	3	36	4
7	Гусейнов Т-н	н	1968	4	4		8	10	11^{1}	11^{1}	11	11^{1}	11	±	11^{1}	11	11^{1}	11	11^{1}	11^{1}	11^{1}	11^{1}	11	11^{2}	11	11^{1}		±	11	49	18
8	Гетьман Ю.	н	1971																											2	
9	Зуенко Н.	з	1972	3		4		2	10	2	7																			13	
10	Карачун Вк.	н	1959	9	9^{1}	9^{1}	9^{1}	9	9^{2}	9	9^{3}	9^{3}	9	9^{2}	9^{2}	9^{1}	9	9	9	9	9	9	9^{1}	9^{1}	9	9	9	9	9	52	28
11	Кистень А.	п	1957	10	10	10	10		10^{1}	10	10	10	10	10	10	10	10	10^{1}	10^{1}	10	10	10	10	10	10^{1}	10	10^{1}	10		46	10
12	Кобзарев Вл.	п	1957																											2	
13	Кононов О.	з	1966																											8	
14	Коробченко Ал.	п	1972						4	9	9						10						3^{1}	9					11	7	1
15	Лукьянчук Иг.	з	1961	4		7	±	2			±	7				7	9	5					2^{1}	10		8	6	±	6	23	1
16	Малышенко А.	н	1960	8^{2}	8	8		8^{1}	8	8	8	8^{1}	8	8	8	8	8	8	8	8	8	8^{1}	8	8^{2}	8		8	8	8	49	21
17	Самолюк В.	п	1963																											10	
18	Свердлов Ю.	п	1961																											14	
19	Тарасенко Вт.	з	1961	5	5	5	5	5	5	5	5	5	5	5	5	5	5	5	5	5	5	5	5	5	5	5	5	5	5	50	
20	Трухан Ю.	з	1961	3			3	3	9	8		3					8				4						4	2		33	
21	Федющенко Н.	з	1966																										10	21	
22	Фокин Иг.	з	1965	11	3	3	4	4	7	7	3	9	11	7	±	10	2	3	7			10	11	2		7	11	11	10^{1}	33	1
23	Ярмолич С.	з	1963						4	4	4	4	4	4	4	4	4	4	4	4		4	4	4	4	4		4	4	36	
24	Ярошенко Ю.	п	1961		11	11	11	11	8	10^{1}	10	2	3^{1}	11	11	3	3^{1}	11												39	4

1990 ГОД

В преддверии чемпионата многие специалисты и болельщики сходились во мнении, что луганская «Заря» станет одним из претендентов на победу в турнире. Оснований для таких прогнозов было предостаточно: возглавил коллектив известный тренер Виктор Васильевич Носов, успешно тренировавший в свое время донецкий «Шахтер». Луганская «Заря», имея таких сильных исполнителей, как Виталий Тарасенко, Сергей Ярмолич, Александр Малышенко, Юрий Беличенко, Олег Волотек, Игорь Фокин, Тимерлан Гусейнов, Сергей Золотницкий, Виктор Карачун, пополнилась рядом опытных игроков. В команду вернулись ее воспитанники: Сергей Погодин из киевского «Динамо», Владимир Бедный из донецкого «Шахтера». Также были зачислены Владимир Мигурский из могилевского «Днепра», два Александра, Севидов и Андрощук из киевского СКА, целый ряд молодых перспективных игроков – Константин Бублик, Андрей Никитин, Дмитрий Курбатский, Эдуард Стоянов и Дмитрий Кара-Мустафа. Все это небеспочвенно свидетельствовало, что «Заря» была боеспособным коллективом, перед которым были поставлены самые высокие задачи. Однако уже начало первенства показало, что столь щедро раздаваемые авансы луганский клуб не оправдал. Два поражения на старте от армянских команд, беспрецедентная серия из четырех неудач в родных стенах – все это серьезно ударило по репутации «Зари». Стало ясно, что реально претендовать на успешное выступление в чемпионате луганская команда уже не может. Как часто бывает в таких случаях, последовали оргвыводы: от руководства командой был отстранен Виктор Васильевич Носов, так и не нашедший общего языка с подопечными. Команду доверили его помощнику, Анатолию Яковлевичу Куксову. И следует отметить, что под его руководством «Заря» вторую половину чемпионата провела намного успешнее. Достаточно сказать, что во втором круге на своем поле команда потеряла всего лишь одно очко. Были одержаны убедительные победы над такими сильными соперниками, как львовские «Карпаты» – 1:0 (мяч провел Севидов), тернопольской «Нивой» – 2:0 (дубль на счету Гусейнова), с крупным счетом был взят реванш у армянских «Лори» – 5:1 (Ярмолич-2, Волотек, Гусейнов, Малышенко) и «Ширака» – 7:0 (Малышенко-2, Ярмолич, Волотек, Колесников, Тарасенко-пен, Гусейнов). Но отрыв от лидеров был значительным, и пришлось футболистам

football.lg.ua

«Зари» довольствоваться лишь седьмым местом в итоговой таблице. Утешением может лишь служить тот факт, что луганская команда стала самой результативной в западной зоне.

ИТОГОВАЯ ТАБЛИЦА
Чемпионат СССР 1990 года
Буферная зона, западная группа

М	КОМАНДЫ	И	В	Н	П	Мячи	О
1	**«Буковина»** *Черновцы*	42	23	12	7	69-27	58
2	**«Даугава»** *Рига*	42	22	12	8	67-37	56
3	**«Карпаты»** *Львов*	42	23	9	10	61-36	55
4	**«Нива»** *Тернополь*	42	22	11	9	70-51	55
5	**«Нива»** *Винница*	42	17	16	9	56-29	50
6	**СКА** *Одесса*	42	21	7	14	59-32	49
7	**«ЗАРЯ»** *Луганск*	42	20	9	13	72-44	49
8	**«Спартак»** *Нальчик*	42	20	7	15	55-46	47
9	**«Динамо»** *Брест*	42	15	15	12	49-39	45
10	**«Кремень»** *Кременчуг*	42	16	11	15	49-45	43
11	**«Заря»** *Бельцы*	42	15	12	15	52-52	42
12	**«Ворскла»** *Полтава*	42	15	11	16	47-51	41
13	**«Днепр»** *Могилев*	42	17	6	19	58-54	40
14	**«Галичина»** *Дрогобыч*	42	12	15	15	52-50	39
15	**«Химик»** *Гродно*	42	16	6	20	46-52	38
16	**«Старт»** *Ульяновск*	42	12	13	17	34-45	37
17	**«Волынь»** *Луцк*	42	14	7	21	42-61	35
18	**«Лори»** *Кировакан*	42	15	4	23	42-79	34
19	**«Искра»** *Смоленск*	42	11	10	21	46-66	32
20	**«Закарпатье»** *Ужгород*	42	12	7	23	42-70	31
21	**«Балтика»** *Калининград*	42	7	13	22	32-64	27
22	**«Ширак»** *Ленинакан*	42	9	3	30	34-104	21

football.lg.ua

«ЗАРЯ»
1990 год

Итоговое положение: 42 + 20 = 9 – 13 , 72 – 44, 49
Свое поле: 21 + 15 = 1 – 5 , 53 – 21, 31

Чужое поле: 21 + 5 = 8 – 8 , 19 – 23, 18
Лучший бомбардир – Ю.Беличенко – 16 мячей.
Капитан команды – С.Ярмолич.
Посещаемость: всего – 174 400 (средняя – 4 152).
Нарушения: предупреждений – 30
Удалений – 1 (Т.Гусейнов).
Пенальти: свои – 18 (11), чужие – 7 (5).

№	Дата	Соперник	Дома	Выезд	Голы «Зари» – *соперников*
				Первый круг	
1.	07.04	**«Лори»**		0:1	– *Погодин, в свои ворота*
2.	10.04	**«Ширак»**		1:3	**Беличенко** – *Беличенко, в свои ворота, Карапетян, Аветесян*
3.	17.04	**СКА** *Од*	1:0		**Погодин-пен**
4.	20.04	**«Заря»** *Бц*	3:0		**Малышенко, Карачун, Коробченко**
5.	26.04	**«Динамо»** *Бр*		0:0	
6.	29.04	**«Химик»** *Грн*		1:1	**Погодин-пен** – *Троско*
7.	06.05	**«Волынь»**	0:1		– *Белозерский*
8.	09.05	**«Галичина»**	1:2		**Погодин-пен** – *Бондарчук, Мигалимов*
9.	16.05	**«Спартак»** *Нч*		2:1	**Ярмолич-2** – *Шогенов*
10.	19.05	**«Старт»**		0:0	
11.	26.05	**«Даугава»**	1:2		**Карачун** – *Теплов, Ю.Петров-пен*
12.	29.05	**«Искра»**	2:3		**Малышенко, Карачун** – *Блужин, Загорулько, Фатахитдинов*
13.	04.06	**«Нива»** *Трн*		0:1	– *Райко-пен*
14.	07.06	**«Карпаты»**		1:1	**Беличенко** – *Лаба*
15.	14.06	**«Буковина»**	2:1		**Беличенко-пен, Бублик** – *Гузиенко*
16.	17.06	**«Нива»** *Вн*	1:2		**Беличенко-пен** – *Черепанов-2 (1-пен)*
17.	24.06	**«Кремень»**		3:1	**Беличенко-2, Ярмолич** – *С.Шевченко-пен*
18.	27.06	**«Ворскла»**		0:1	– *Немешкало*

football.lg.ua

19.	02.07	«Балтика»	6:2		**Фокин, Гусейнов, Бедный, Севидов, Малышенко, Беличенко-пен** – *Силявка, Рудько*
20.	05.07	«Закарпатье»	1:0		**Гусейнов**
21.	11.07	«Днепр» *Мг*		2:0	**Гусейнов, Погодин**
				Второй круг	
22.	04.08	«Заря» *Бц*		0:1	– *Михаеску*
23.	07.08	СКА *Од*		2:1	**Беличенко-2** – *Зинич*
24.	13.08	«Динамо» *Бр*	1:1		**Беличенко** – *Сосницкий*
25.	16.08	«Химик» *Грн*	5:1		**Беличенко-3 (все с пен), Гусейнов, Бублик** – *Солодовников*
26.	23.08	«Волынь»		0:2	– *Слука-2, Филонюк*
27.	26.08	«Галичина»		0:1	– *Фурсов*
28.	31.08	«Спартак» *Нч*	3:1		**Беличенко-2 (1-пен), Гусейнов** – *Когутов*
29.	03.09	«Старт»	3:1		**Волотек-2, Малышенко** – *Бучин*
30.	10.09	«Даугава»		1:1	**Волотек** – ?
31.	13.09	«Искра»		2:2	**Севидов, Бублик** – ?
32.	20.09	«Нива» *Трн*	2:0		**Гусейнов-2**
33.	23.09	«Карпаты»	1:0		**Севидов**
34.	29.09	«Буковина»		1:1	**Гусейнов** – *Алистаров*
35.	02.10	«Нива» *Вн*		0:3	– *Шубин-2, Акбаров*
36.	08.10	«Кремень»	2:1		**Гусейнов-2** – *Шевченко-пен*
37.	11.10	«Ворскла»	3:1		**Коробченко, Беличенко, Волотек** – *Богданец*
38.	18.10	«Балтика»		2:0	**Волотек, Малышенко**
39.	21.10	«Закарпатье»		1:1	**Малышенко** – *Когутич*
40.	27.10	«Днепр» *Мг*	3:1		**Ю.Колесников, Малышенко-2** – *Скоробогатько*
41.	05.11	«Лори»	5:1		**Малышенко, Волотек, Ярмолич-2, Гусейнов** – *Агаджанян*
42.	08.11	«Ширак»	7:0		**Малышенко-2, Ю.Колесников, Ярмолич, Гусейнов, Тарасенко-пен, Волотек**

Мячи (72) забивали: Беличенко – 16 (10+6), Гусейнов – 12 (10+2), Малышенко – 11 (9+2), Волотек – 7 (5+2), Ярмолич – 6

footballq.ua

(3+3), Погодин – 4 (2+2), Карачун – 3 (3+0), Бублик – 3 (2+1), Севидов – 3 (2+1), Коробченко – 2 (2+0), Ю.Колесников – 2 (2+0), Бедный – 1 (1+0), Тарасенко – 1 (1+0), Фокин – 1 (1+0).

В составе «Зари» (24) выступали: С.Золотницкий – 42 (42 пр), С.Ярмолич – 42, И.Фокин – 41, А.Севидов, В.Тарасенко по 40, А.Малышенко – 38, А.Коробченко – 37, Т.Гусейнов – 36, О.Волотек – 35, Ю.Беличенко – 33, К.Бублик – 29, В.Бедный, Н.Зуенко по 27, А.Андрощук – 18, С.Погодин – 17, В.Карачун – 16, Э.Стоянов – 13, В.Мигурский – 10, Д.Курбатский – 9, Д.Кара-Мустафа, Ю.Колесников по 6, А.Никитин – 4 (2 пр), Вик.Галустов, Ю.Ярошенко по 3.

Старший тренер – А.Я.Куксов (до августа – В.В.Носов). Начальник команды – В.З.Галустов. Тренер – А.Д.Шакун (до августа – А.Я.Куксов).

ЗВЕЗДЫ ЛУГАНСКОГО ФУТБОЛА

СЕРГЕЙ ВАСИЛЬЕВИЧ
КУЗНЕЦОВ

Родился 30 ноября 1950 года в пос. Каменоломня Сакского района Крымской области. Воспитанник крымского футбола. Начинал играть в Каменоломне в юношеской команде «Труд» (с 1964). Мастер спорта СССР. Чемпион СССР 1972 года. Финалист Кубка СССР 1974 года. Амплуа – защитник. В составе «Зари» выступал с 1971 по 1974 год. Провел 82 матча, забил 3 мяча. В Кубке СССР провел 16 матчей. Выступал в командах «Динамо» Киев (1975-1977), «Зенит» Ленинград (1978), СКА Ростов-на-Дону (1979-1980). В составе сборной СССР провел 3 матча. Главный тренер – «Югосталь» Енакиево (1990-1991). Игрок «золотой «Зари-72». Именно благодаря его действиям начинались атаки на ворота соперников. Являлся основным защитником чемпионского состава «Зари».

football.lg.ua

ИТОГОВАЯ ТАБЛИЦА
Чемпионат СССР 1990 года
Вторая лига, шестая зона

М	КОМАНДЫ	1	2	3	4	5	6	7	8	9	10	11	12	13	14	15	16	17	18	19	20	21	22	В	Н	П	Мячи	О
1	«Буковина» *Чц*		1:2	4:1	2:0	1:0	2:0	1:1	2:0	1:0	2:0	2:1	3:0	1:2	5:1	2:1	1:0	4:2	4:1	2:0	2:0	3:0	3:0	23	12	7	69-27	58
2	«Даугава» *Рига*	0:0		0:0	4:1	2:1	3:1	1:1	0:0	2:1	2:0	2:1	2:0	3:0	3:2	4:0	0:0	4:0	1:0	2:1	3:0	1:2	7:0	22	12	8	67-37	56
3	«Карпаты» *Лв*	2:1	1:0		0:1	1:0	2:1	1:1	4:0	2:1	1:0	0:1	2:1	2:0	2:1	2:0	3:1	1:0	3:0	3:0	4:1	2:1	8:1	23	9	10	61-36	55
4	«Нива» *Трн*	1:0	2:1	3:1		0:0	2:1	1:0	3:1	3:2	3:2	2:2	3:1	1:1	2:2	3:1	4:1	0:0	6:0	4:0	4:2	3:1	3:0	22	11	9	70-51	55
5	«Нива» *Винница*	0:0	0:0	1:0	0:0		1:0	3:0	2:0	1:1	0:1	2:1	1:0	3:1	3:2	2:0	3:0	2:0	6:0	1:1	2:0	6:0	2:0	17	16	9	56-29	50
6	СКА *Одесса*	2:2	2:0	2:0	5:0	2:1		1:2	2:0	0:0	1:1	0:0	0:1	4:1	2:0	2:1	3:0	1:0	2:0	1:0	3:0	3:1	1:0	21	7	14	59-32	49
7	«ЗАРЯ» *Луганск*	2:1	1:2	1:0	2:0	1:2	1:0		3:1	1:1	2:1	3:0	3:1	3:1	1:2	5:1	3:1	0:1	5:1	2:3	1:0	6:2	7:0	20	9	13	72-44	49
8	«Спартак» *Нч*	1:0	0:1	0:0	0:0	0:0	2:0	1:2		2:0	1:1	2:1	1:0	3:0	2:0	1:0	1:0	1:0	3:0	3:1	4:2	4:3	2:0	20	7	15	55-46	47
9	«Динамо» *Брест*	1:1	2:0	1:1	5:1	3:2	1:0	0:0	2:1		0:0	2:0	0:1	2:2	0:0	1:1	1:0	1:0	2:0	1:0	2:1	2:0	2:1	15	15	12	49-39	45
10	«Кремень»	2:1	2:2	0:0	2:0	2:0	1:0	1:3	2:1	2:3		0:0	2:0	0:1	0:0	2:0	1:0	2:0	3:1	2:1	4:1	0:0	4:2	16	11	15	49-45	43
11	«Заря» *Бельцы*	1:1	0:0	0:1	1:1	0:0	0:4	1:0	3:0	1:0	5:2		3:1	3:1	1:1	2:1	1:1	0:0	3:0	3:2	2:0	0:0	3:0	15	12	15	52-52	42
12	«Ворскла» *П*	1:1	0:0	0:1	1:2	0:0	1:1	1:0	3:1	4:2	0:0	4:1		2:0	1:0	1:2	0:0	2:0	2:0	3:0	3:1	2:1	3:2	15	11	16	47-51	41
13	«Днепр» *Могилев*	0:2	1:4	0:1	2:0	1:1	0:0	0:2	1:3	1:0	2:1	4:0	4:1		1:0	4:2	4:0	1:0	8:0	0:0	3:0	0:1	+:–	17	6	19	58-54	40
14	«Галичина»	0:0	1:1	1:2	2:4	1:1	3:1	1:0	3:2	0:0	1:0	4:1	2:2	0:0		1:2	2:0	1:1	2:0	0:1	5:0	1:0	5:1	12	15	15	52-50	39
15	«Химик» *Гродно*	0:3	0:1	1:0	2:1	1:1	0:1	1:1	1:2	0:0	1:0	2:1	1:1	2:0	2:1		2:0	3:0	1:0	3:0	2:0	2:1	3:0	16	6	20	46-52	38
16	«Старт» *Ул*	0:1	3:3	0:0	0:0	1:0	1:0	0:0	1:0	0:0	0:0	2:1	1:1	1:0	0:0	1:0		1:1	2:0	2:0	1:0	2:0	3:0	12	13	17	34-45	37
17	«Волынь» *Луцк*	0:2	1:1	2:2	1:2	2:2	2:1	2:0	2:1	–:+	3:0	0:1	2:0	1:0	1:0	–:+	3:2		1:0	1:0	3:1	4:2	4:0	14	7	21	42-61	35
18	«Лори»	2:2	2:0	3:1	1:2	1:0	0:0	1:0	1:2	2:1	2:1	1:0	2:0	1:3	+:–	2:1	0:0	+:–		3:1	+:–	3:1	2:1	15	4	23	42-79	34
19	«Искра» *Смоленск*	0:0	4:0	1:1	0:0	1:2	0:2	2:2	0:0	3:2	2:1	1:3	0:1	2:1	1:3	0:0	2:1	3:1	4:0		2:1	0:0	4:1	11	10	21	46-66	32
20	«Закарпатье» *Уж*	0:0	2:0	2:0	2:1	0:0	0:1	1:1	0:1	0:0	1:1	2:1	0:0	1:0	0:0	1:0	3:1	4:1	3:1	6:2		2:0	2:0	12	7	23	42-70	31
21	«Балтика»	0:0	1:2	1:1	0:1	0:0	0:3	0:2	0:0	0:0	0:2	1:1	1:1	0:2	1:1	1:0	1:0	1:0	0:0	0:0	3:0		4:0	7	13	22	32-64	27
22	«Ширак»	0:3	0:1	1:2	0:0	2:2	0:3	3:1	0:5	2:1	0:1	0:2	3:0	1:2	0:0	1:0	0:4	+:–	2:0	2:1	+:–	2:1		9	3	30	34-104	21

«ЗАРЯ» 1990 г.

					04						05						06						07			08							09						10						11	
					7	10	17	20	26	29	6	9	16	19	26	29	4	7	14	17	24	27	2	5	11	4	7	13	16	23	26	31	3	10	13	20	23	29	2	8	11	18	21	27	5	8
					Лоро	Шорах	СКА Сф	Заря Бл	Дин Бр	Химик	Волынь	Галичина	Спар Нч	Спарт	Днепр	Истра	Нива Тн	Карпаты	Буковина	Нива Вн	Кремень	Версия	Балтика	Захарп	Днепр М	Заря Бл	СКА Сф	Дин Бр	Химик	Волынь	Галичина	Спар Нч	Спарт	Днепр	Истра	Нива Тн	Карпаты	Буковина	Нива Вн	Кремень	Версия	Балтика	Захарп	Днепр М	Лоро	Шорах
					0:1	1:3	1-0	3-0	0:0	1:1	0-1	1-2	2:1	0:0	1-2	2-3	0:1	1:1	2-1	1-2	3:1	0:1	6-2	1-0	2:0	0:1	2:1	1-1	5-1	0:2	0:1	3-1	3-1	1:1	2:2	2-0	1-0	1:1	0:3	2-1	3-1	2:0	1:1	3-1	5-1	7-0
Золотницкий С.	в	1962	42	-42	1	1	1	1	1	1	1	1	1	1	1	1	1	1	1	1	1	1	1_{-3}	1	1	1	1	1	1	1	1	1	1	1	1	1	1	1	1	1	1	1	1	1	1	1
Никитин Анд.	в	1972	4	-2																			1						1_{-1}																1_{-1}	1
Андрощук А.	п	1969	18							10															11				6	2		9	7	7	7	11	11	5	7	2		10	10	11	11	11
Бедный Вл.	п	1968	27	1									±		2				2		6	6	6^{1}	6	6	6	6	6	6	6	6	6	6	6	6	6	6	6	6	6			6	6	6
Беличенко Ю.	п	1964	33	16	7	7^{1}			7				7	7	7	7	7	7^{1}	7^{1}	7^{1}	7^{2}	7	7^{1}	7	7	7	7^{2}	7^{1}	7^{2}	7	7	7^{2}				7	7	7		7	7^{1}	7	7	7	7	7
Бублик К.	ж	1972	28	3			9	9		6	10	7	±	±					10^{1}	6	11	±	2	±	6	8	±	6	9^{1}			7	9	±	9^{1}	10			3	9	10		2		±	
Золотек О.	п	1967	36	7	2	2	2	2	2	2	2	2	2	2		2	2	2		2	2	2	2	2	2		2	2	2		2	2	2^{2}	2^{1}	2	2	2	2		2^{1}	2^{1}		2	2^{1}	2^{1}
Галустов Вк.	п	1961	3																							2	8	9																		
Гусейнов Т-н	ж	1968	36	12			10	10	10	10	10	10	10	10	10	10	10	10	10	10	10	10	10^{1}	10^{1}	10^{1}	10	10	10	10^{1}	10		10^{1}	10	10	10	10^{2}	10	10^{1}	10	10^{2}				10	10^{1}	10^{1}
Дуенко Н.	з	1972	27					2	7	2	5	6	±		10	7	±	2	8		9		8		10	±	±	11			10			±		6		9		6	8	6	6	11		±
Сара-Мустафа Д.	п	1972	8																10				10			±	±		8												11			±	±	
Саратун Вк.	ж	1957	16	3	9	9	9	9^{1}	9	9	9	9	9	9	9^{1}	9^{1}	9	9	9	9																										
Колесников Ю.	п	1956	6	2																																					9	9	9	9^{1}	9	9^{1}
Коробченко Ал.	п	1972	38	2	11	8	2	10^{1}	6	9	2	9	±	±					3	10	11	11	11	11	9	11	11	11	11	11	11	11	11	11	11	2	11	11	11	11	11^{1}	11	11	2	±	±
Курбатский Д.	п	1971	8																																	7	7	8	3	2	6			6	±	
Мальшенко А.	ж	1960	37	11	8		8	8^{1}	8	8	8	8		8	8	8^{1}	8	8	8	8	8	8	8^{1}	8	8			8	8	8	8	8	8^{1}	8	8	8	8	8	8	8		8^{1}	8^{1}	8^{2}	8^{1}	8^{2}
Мигурский Вл.	п	1968	10		6	6	6	6	6	6	6	6	6		2																																
Погодин С.	п	1968	17	4	10	10	7^{1}	7	11	11^{1}	11	11^{1}	11	11	11	11	11	11	11	11					11^{1}																						
Севидов А.	ж	1969	40	3	11	11	11	11	10	7	7	7	8	6	6	6	6	6	6	6	9	9	9^{1}	9	9	9	9	2	9	9	9	9	9	9	9^{1}	9	9^{1}	9	9	9			±	9	±	±
Стоянов Э.	ж	1972	13														±				10	±	9	±		±	±	9	10		10		10							7	10						
Сырасенко Вт.	з	1961	40	1	5	5	5	5	5	5		5	5	5	5	5	5	5	5	5	5	5	5	5	5	5	5	5	5	5	5	5	5	5	5	5	5		5	5	5	5	5	5	5	5^{1}
Фокин Иг.	з	1965	41	1	3	3	3	3	3	3	3	3	3	3	3	3	3	3	3	3	3	3	3^{1}	3	3	3	3	3	3	3	3	3	3	3	3	3	3		3	3	3	3	3	3	3
Ермолич С.	з	1963	42	6	4	4	4	4	4	4	4	4	4^{2}	4	4	4	4	4	4	4	4^{1}	4	4	4	4	4	4	4	4	4	4	4	4	4	4	4	4	4	4	4	4	4	4	4^{2}	4^{1}
Прошенко Ю.	п	1961	3		2	11	11																																							

1991 ГОД

Того, что сделала «Заря» в 1991 году, не ожидали как болельщики, так и тренеры. Ведь перед началом сезона команду покинули пять (!) ведущих игроков. Ушли из «Зари» основной вратарь Сергей Золотницкий, опытные защитники Виталий Тарасенко и Сергей Ярмолич, игроки нападения Александр Малышенко и Тимерлан Гусейнов. Если бы кто-либо тогда сказал тренерскому составу во главе с Анатолием Яковлевичем Куксовым, что «Заря» сможет вот так провести чемпионат и завоевать путевку в первую лигу, ему бы просто не поверили. Впрочем, не только они. И все же «Заря» убедила нас в обратном, что очень приятно.

Начав сезон с двух ничьих в двух домашних матчах, специалисты и болельщики поняли, что опять «Заря» ничего и в этом сезоне не добьется. Переломным был матч со спартаковцами из Нальчика. Луганская команда добилась убедительной победы — 5:0, показав очень зрелую и мощную игру. У молодой «Зари» появилась вера в собственные силы, самолюбие и чувство собственного достоинства. Конечно эти качества не могли возникнуть без достаточной физической, тактической и технической подготовки. «Заря» поняла, что она способна на многое. Молодая команда почувствовала вкус к игре, от матча к матчу прибавляя в мастерстве, а отсутствие опыта компенсировала задором, энергией, жаждой бескомпромиссной борьбы. И в этом, конечно, большая заслуга тренерского состава команды: Анатолия Куксова, Анатолия Шакуна и Виктора Кузнецова. Им удалось создать коллектив единомышленников, для которых спортивная честь и доброе имя «Зари» оказались важнее собственных интересов.

football.lg.ua

Луганская команда в очень напряженной борьбе сумела добиться желаемого результата. За две путевки в первую лигу на протяжении сезона вели борьбу четыре коллектива: львовские «Карпаты», тернопольская «Нива», наша «Заря» и «Динамо» (Гянджа). По итогам сезона луганская «Заря» заняла второе место, пропустив вперед только львовские «Карпаты», и завоевала тем самым путевку в первую лигу.

В отличие от «Зари» прошлых лет, в этой не было деления на «старичков» и «молодых», «своих» и «чужих». Был один футбольный коллектив, а не набор игроков. Похвалы заслужили все игроки. В команде победителей хочется отметить прежде всего вратаря на-

шей команды 19-летнего Андрея Никитина. Его уверенные действия во время игры передавались полевым игрокам. Его мастерство росло прямо у всех на глазах. Ведь перед началом сезона команда осталась без основного вратаря, место на последнем рубеже доверили Андрею, и он не подвел своих партнеров. Нельзя сказать, что в действиях команды в целом и каждого футболиста в отдельности не было ошибок, что они весь чемпионат прошли без сучка и задоринки. Были недостатки. Но команду и тренеров нельзя упрекнуть в главном – отсутствии стремления к победе, пассивности, безразличии к своей судьбе. «Заря» преодолела чемпионат на одном дыхании. Правый защитник «Зари» Игорь Фокин здорово прибавил в игре, стал уверенно действовать на любом участке поля. У него хорошо поставленный удар, перед которым не раз капитулировали вратари команд-соперников. С приходом в команду свободного защитника Сергея Мирошкина проблем в центре обороны команды явно поубавилось. Сергей играл не броско, но настолько надежно, что в домашних играх не совершил ни одной серьезной ошибки. Левый защитник, воспитанник луганского футбола Владимир Микитин, после скитаний в поисках лучшей доли вернулся в «Зарю» и, как говорится, пришелся «ко двору». Его отличает цепкость, правильный выбор позиции и быстрое подключение в атаку. Геннадий Литвинов после небольшого перерыва также вернулся в родной коллектив. Это лучший сезон Геннадия в «Заре», где он изменил свой имидж чрезмерно жесткого переднего защитника на авторитет надежного стоппера. Бывший игрок всех юношеских и юниорской Сборных СССР, воспитанник СДЮШОР «Заря» Владимир Бедный в роли опорного полузащитника выделялся своей индивидуальной техникой игры. Он владеет редким даже в высшей лиге приемом – резаным ударом со штрафного, известным больше под названием «сухой лист». И если он иногда уступал соперникам в скорости и единоборствах, то тому есть объективные причины: Владимир вернулся из дубля киевского «Динамо» с серьезной травмой, с которой в футбол играть просто невозможно. Но наш земляк оказался мужественным человеком и настоящим спортсменом, благодаря индивидуальным тренировкам он вернулся в большой футбол. Правый полузащитник Алексей Коробченко после окончания Луганского УОР выступает за луганскую команду не первый год. Он один из сильнейших игроков команды. В его арсенале есть все достоинства,

football.lg.ua

которыми снабжены, не побоюсь сказать, ведущие футболисты планеты. Но далеко не в каждом игровом эпизоде Алексей использует свои возможности, за что ему достается от тренеров. Левый хавбек «Зари» Олег Волотек является настоящим лидером команды. Он обладает скоростным дриблингом и является колоритной фигурой в середине поля. Олег успевал всюду: и в защите отработать, и в наступательных действиях команды активно поучаствовать. Не случайно на его счету шестнадцать забитых мячей, а это второй показатель в команде. Здорово помог своей родной «Заре» ее ветеран Юрий Колесников. Это уникальный спортсмен, выступавший вместе с командой во всех лигах отечественного футбола. Не всегда в этом сезоне Юрия хватало на оба тайма, но его рациональная игра под нападающими делала действия «Зари» осмысленными и эффективными. Именно он, Юрий Колесников, был главным проводником тренерских замыслов на поле во время игры. Воспитанник донецкого футбола Александр Севидов, проведя свой лучший сезон в составе луганской «Зари», стал лучшим бомбардиром команды. Это ярко выраженный форвард: быстрый, напористый, ежеминутно нацеленный на ворота соперников. Его голы не раз становились для команды победными, решавшими судьбу матча. Вспомним хотя бы принципиальную встречу с львовскими «Карпатами», где исход борьбы решил точный удар Александра за сорок секунд до конца матча. Второй форвард Владимир Фурсов — сын известного в прошлом игрока «Зари» — отличался своей работоспособностью и старательностью на поле. Хочется еще отметить выходящих в основном на замены и тем самым усиливающих игру команды, когда это требовалось, Александра Андрощука, Сергея Божко, Виталия Решетнева, Геннадия Мардаса и Николая Зуенко. Только из-за высокой конкуренции за место в основном составе эти игроки не всегда появлялись на поле.

footballg.ua

ИТОГОВАЯ ТАБЛИЦА
Чемпионат СССР 1991 года
Буферная зона, западная группа

М	КОМАНДЫ	И	В	Н	П	Мячи	О
1	**«Карпаты»** *Львов*	42	24	11	7	47-27	59
2	**«ЗАРЯ»** *Луганск*	42	26	5	11	69-34	57

3	**«Динамо»** *Гянджа*	42	26	4	12	48-48	56
4	**«Нива»** *Тернополь*	42	25	6	11	56-29	56
5	**«Нива»** *Винница*	42	21	7	14	54-40	49
6	**«Торпедо»** *Таганрог*	42	19	9	14	46-30	47
7	**«Торпедо»** *Запорожье*	42	18	10	14	63-50	46
8	**«Волынь»** *Луцк*	42	19	7	16	46-33	45
9	**«Тигина-Апоэль»** *Бендеры*	42	18	8	16	49-39	44
10	**СКА** *Одесса*	42	18	7	17	46-42	43
11	**«Карабах»** *Агдам*	42	20	2	20	20-47	42
12	**«Днепр»** *Могилев*	42	18	6	18	47-37	42
13	**«Кремень»** *Кременчуг*	42	16	9	17	56-50	41
14	**«Заря»** *Бельцы*	42	16	7	19	63-82	39
15	**«Судостроитель»** *Николаев*	42	15	8	19	61-55	38
16	**«Динамо»** *Брест*	42	14	9	19	50-50	37
17	**«Спартак»** *Нальчик*	42	15	6	21	51-67	36
18	**«Галичина»** *Дрогобыч*	42	14	7	21	42-66	35
19	**«Ворскла»** *Полтава*	42	10	11	21	39-60	31
20	**КИМ** *Витебск*	42	11	8	23	43-55	30
21	**«Гоязан»** *Казах*	42	13	2	27	29-61	28
22	**«Химик»** *Гродно*	42	7	9	26	32-55	23

«ЗАРЯ»
1991 год

football.lg.ua

Итоговое положение: 42 + 26 = 5 – 11, 69 – 34, 57
Свое поле: 21 + 19 = 2 – 0, 51 – 8, 40
Чужое поле: 21 + 7 = 3 – 11, 18 – 26, 17
Лучший бомбардир – А.Севидов – 18 мячей.
Капитан команды – Ю.Колесников.
Посещаемость: всего – 205 500 (средняя – 4 892).
Нарушения: предупреждений – 17
Удалений – 3 (В.Микитин, А.Севидов, С.Мирошкин).
Пенальти: свои – 13 (9), чужие – 7 (5).

№	Дата	Соперник	Дома	Выезд	Зрители	Голы «Зари» – *соперников*
			Первый круг			
1.	04.04	«Нива» *Вн*	1:1		5500	Севидов – *Шарий*
2.	07.04	«Торпедо» *Зп*	0:0		4600	
3.	13.04	«Нива» *Трн*		0:2	8000	– *Венгринович, Бискуп*
4.	16.04	«Волынь»		1:0	8100	Волотек-пен
5.	23.04	«Спартак» *Нч*	5:0		4200	Волотек, Бедный, Фурсов, Коробченко, Севидов
6.	27.04	«Гоязан»	2:0		4500	Ю.Колесников, Решетнев
7.	06.05	«Динамо» *Бр*		1:0	3000	Севидов
8.	09.05	«Химик» *Грн*		1:0	1500	Волотек
9.	19.05	«Торпедо» *Тг*		0:1	6000	– *Лободенко*
10.	25.05	«Кремень»	2:0		4600	Севидов, Фурсов
11.	28.05	«Ворскла»	1:0		5100	Севидов
12.	05.06	«Тигина»		1:0	4200	Ю.Колесников
13.	08.06	«Заря» *Бц*		2:2	2000	Коробченко, Волотек-пен – *Саулевич, Сахно*
14.	14.06	СКА *Од*	2:0		5500	Волотек, Севидов
15.	17.06	«Судостроитель»	4:0		6100	Волотек-пен, Фурсов, Фокин, Севидов
16.	25.06	«Карабах»		0:1	6000	– *Худодетов*
17.	28.06	«Динамо» *Гн*		1:3	15000	Волотек-пен – *Аллахвердиев, Галибов, Гамбаров-пен*
18.	07.07	«Карпаты»	1:0		5400	Севидов
19.	10.07	«Галичина» *Стаханов*	2:1		3400	Фурсов, Фокин – *Вас.Малык*
20.	15.07	КИМ		0:2	4600	– *Наумов, А.Гридюшко*
21.	18.07	«Днепр» *Мг*		0:3	8200	– *Гольмак, Радушко, Атутис*
			Второй круг			
22.	01.08	«Нива» *Трн*	4:0		5200	Волотек-2, Коробченко, Андрощук
23.	04.08	«Волынь»	2:1		4900	Бедный, Волотек – *Каримов-пен*

football.ua

24.	09.08	«Спартак» *Нч*		0:1	4500	– *Серкин-пен*
25.	13.08	«Гоязан»		-:+		
26.	19.08	«Динамо» *Бр*	4:0		5200	Севидов-3, Фокин
27.	22.08	«Химик» *Грн*	4:0		5500	Севидов, Волотек-пен, Ю.Колесников, Фокин
28.	29.08	«Торпедо» *Тг*	2:1		4700	Севидов, Фурсов – *В.Попов*
29.	09.09	«Кремень»		3:2	5700	Фурсов-3 – *А.Корпонай-пен, Лактионов*
30.	12.09	«Ворскла»		0:1	830	– *Лукаш-пен*
31.	19.09	«Тигина»	1:0		5200	Коробченко
32.	22.09	«Заря» *Бц*	4:1		4800	Волотек-2 (1-пен), Фокин, Бедный – *Сахно*
33.	28.09	СКА *Од*		1:0	1200	Фурсов
34.	01.10	«Судостроитель»		2:2	3800	Севидов-2 – *Машнин, Горячев*
35.	08.10	«Динамо» *Гн*	1:0		5500	Севидов
36.	11.10	«Карабах»	5:1		5600	Севидов-2, Волотек-пен, Фокин-2 – *Забраилов*
37.	17.10	«Карпаты»		0:2	7000	– *Рафальчук, Забранский*
38.	20.10	«Галичина»		2:0	8500	Фурсов, Коробченко
39.	26.10	КИМ	1:0		2700	Коробченко
40.	29.10	«Днепр» *Мг*	3:2		2700	Фурсов, Волотек-2 (оба с пен) – *М.Смирнов, Домашевич*
41.	04.11	«Нива» *Вн*		1:1	2000	Фурсов – *Раздобудько*
42.	07.11	«Торпедо» *Зп*		2:3	1500	Божко, Фокин – *Лютый, Черкун, Якубовский*

footballlg.ua

Мячи (69) забивали: Севидов – 18 (15+3), Волотек – 16 (12+4), Фурсов – 12 (6+6), Фокин – 8 (7+1), Коробченко – 6 (4+2), Ю.Колесников – 3 (2+1), Бедный – 3 (3+0), Андрощук – 1 (1+0), Решетнев – 1 (1+0), Божко – 1 (0+1).

В составе «Зари» (23) выступали: А.Никитин – 41 (33 пр), И.Фокин, Г.Литвинов по 40, А.Андрощук, В.Фурсов, О.Волотек, А.Коробченко по 39, Ю.Колесников, С.Мирошкин по 38, А.Севидов – 36, В.Бедный, В.Микитин по 33, В.Решетнев – 27, Н.Зуенко, Г.Мардас по 24, С.Божко – 10, А.Порохненко – 7, В.Серченко –

5 (1 пр), Д.Кара-Мустафа, Н.Ордули по 4, А.Малышенко – 2, В.Поляков, Д.Курбатский по 1.

Главный тренер – А.Я.Куксов. Начальник команды – Ю.А.Коняев. Тренеры – Ан.Д.Шакун, В.В.Кузнецов.

МАТЧ № 1300

ЮБИЛЕЙНЫЕ МАТЧИ

«Ворскла» Полтава – «ЗАРЯ»
1:0 (0:0)

12 сентября 1991 года. Полтава. Стадион «Локомотив». 830 зрителей. Пасмурно. Дождь. 10 градусов.

Судьи: В.Антонов, А.Картавцев (оба – Москва), С.Лапочкин (Санкт – Петербург).

«Ворскла»: Воробьев, Ходырев, Дейнеко, Кривенко, Лукаш (Сусик, 87), Поддубный (Слободский, 46), Марченко, Прокопиненко (Соловей, 82), Матюха, Брагинец, Марусецкий (Волошко, 78).

«ЗАРЯ»: Никитин (Серченко,78), Волотек, Фокин (Мардас, 46), Андрощук, Г.Литвинов (Зуенко, 60), Бедный, Коробченко, В.В.Фурсов (Решетнев, 68), Ю.Колесников, Севидов, Микитин.

Соперники перед встречей расположились в турнирной таблице диаметрально противоположно. Луганская «Заря» – лидер, а полтавчане судорожно цеплялись за спасительное место, чтобы не понизиться в ранге. Матч между двумя украинскими командами закончился победой хозяев поля, которым необходимы были очки как воздух. Победный мяч полтавчане в долгих потугах вымучили на 70-й минуте. Героем матча стал Лукаш, поразивший ворота с одиннадцатиметровой отметки.

football.lg.ua

АЛЕКСАНДР АНАТОЛЬЕВИЧ ЗАВАРОВ

ЗВЕЗДЫ ЛУГАНСКОГО ФУТБОЛА

Родился 26 апреля 1961 года в Луганске. Заслуженный мастер спорта. Воспитанник луганской юношеской школы олимпийского резерва «Заря».

Первый тренер – Борис Фомичев. Амплуа – полузащитник. Чемпион СССР 1985, 1986 гг. Обладатель Кубка СССР 1981, 1985, 1987 гг. Обладатель Кубка обладателей Кубков УЕФА 1986 г. Обладатель Кубка УЕФА 1990 г. Обладатель Кубка Италии 1990 г. Лучший футболист СССР (по результатам опроса еженедельника «Футбол») 1986 г. За сборную СССР провел 41 матч, забил 6 голов. Вице-чемпион Европы 1988 г. Участник чемпионатов мира 1986 и 1990 гг. Играл за сборную ФИФА против команды Великобритании (1987) и за сборную мира против команды Франции (1988). Выступал за команды «Заря» Ворошиловград (1979, 1982), СКА Ростов-на-Дону (1980-1981), «Динамо» Киев (1983-1988), «Ювентус» Турин, Италия (1988-1990), «Нанси» Франция (1990-1995). В составе «Зари» выступал в 1979 и 1982 годах. Провел 53 матча, забил 16 мячей. Тренировал молодежную команду «Нанси» Франция, работал с полулюбительскими французскими клубами «Сен-Дизье» и «Тамблей». Главный тренер клуба «Виль», Швейцария (2003). Спортивный директор клуба «Виль», Швейцария (2004). Главный тренер клуба «Женис» Астана, Казахстан (2004). Главный тренер клуба «Металлист» Харьков (2005). Заместитель генерального менеджера по вопросам селекции ФК «Москва» и главный тренер дублирующего состава ФК «Москва» (2005). Главный тренер клуба «Арсенал» Киев с 2005 года. Звезда большой европейской величины. Гордость луганского футбола. На футбольном поле творил чудеса. Владел потрясающим дриблингом. Первый советский футболист, который перешел в заграничный клуб – «Ювентус» Турин, Италия.

football.lg.ua

ИТОГОВАЯ ТАБЛИЦА
Чемпионат СССР 1991 года
Вторая лига, буферная зона

	КОМАНДЫ	1	2	3	4	5	6	7	8	9	10	11	12	13	14	15	16	17	18	19	20	21	22	В	Н	П	Мячи	О
1	«Карпаты» *Львов*		2:0	4:0	1:0	3:1	0:0	1:0	0:1	2:0	0:3	1:0	1:0	2:2	4:1	1:0	2:1	1:2	2:0	1:0	2:0	+:–	2:1	24	11	7	47-27	59
2	«ЗАРЯ» *Луганск*	1:0		1:0	4:0	1:1	2:1	0:0	2:1	1:0	2:0	5:1	3:2	2:0	4:1	4:0	4:0	5:0	2:1	1:0	1:0	2:0	4:0	26	5	11	69-34	57
3	«Динамо» *Гянджа*	1:1	3:1		+:–	2:0	3:1	3:0	+:–	+:–	+:–	1:0	+:–	+:–	4:2	+:–	+:–	1:0	4:2	3:1	+:–	4:0	+:–	26	4	12	48-48	56
4	«Нива» *Тернополь*	0:1	2:0	3:0		1:1	2:1	1:0	1:0	1:0	4:0	2:0	3:0	2:0	4:2	2:0	3:1	1:0	1:0	3:0	1:0	+:–	2:1	25	6	11	56-29	56
5	«Нива» *Винница*	0:0	1:1	1:0	0:1		1:0	1:0	1:0	3:0	1:0	1:0	2:1	1:0	4:1	2:1	2:0	2:1	1:0	4:1	4:1	+:–	5:3	21	7	14	54-40	49
6	«Торпедо» *Тг*	0:1	1:0	4:0	1:0	0:0		2:1	1:1	3:1	4:0	2:0	1:0	0:0	0:1	2:1	2:0	1:0	3:0	3:0	2:0	2:0	2:1	19	9	14	46-30	47
7	«Торпедо» *Зп*	0:0	3:2	5:3	0:2	2:4	1:1		2:0	3:0	1:2	3:1	2:1	1:0	4:1	2:0	1:0	4:2	6:0	3:0	4:0	+:–	2:0	18	10	14	63-50	46
8	«Волынь» *Луцк*	0:1	0:1	2:0	2:0	2:1	0:0	3:2		1:0	1:0	3:0	1:0	2:1	3:1	2:1	0:0	1:0	2:0	4:0	1:1	+:–	4:1	19	7	16	46-33	45
9	«Тигина-Апоэль»	0:0	0:1	1:0	2:1	2:1	3:0	0:1	1:0		3:0	1:0	1:0	2:1	1:1	4:0	0:0	1:0	3:0	3:2	5:2	1:0	1:0	18	8	16	49-39	44
10	СКА *Одесса*	0:0	0:1	3:0	2:2	1:0	1:0	3:0	0:0	0:0		3:0	0:0	2:2	3:2	2:1	2:1	2:1	1:0	1:0	1:0	6:0	1:0	18	7	17	46-42	43
11	«Карабах» *Агдам*	0:0	1:0	0:1	+:–	2:0	1:0	2:0	+:–	+:–	+:–		+:–	+:–	5:1	+:–	+:–	1:0	1:0	+:–	+:–	2:0	+:–	20	2	20	20-47	42
12	«Днепр» *Могилев*	1:2	3:0	2:0	0:0	0:1	1:0	1:1	1:0	2:0	2:1	1:0		3:1	3:1	1:0	3:0	3:0	1:1	2:1	1:0	3:2	1:0	18	6	18	47-37	42
13	«Кремень»	2:3	2:3	2:2	1:0	1:0	1:0	1:1	1:1	3:2	2:1	2:0	0:1		2:0	3:2	2:2	3:0	4:2	1:1	2:0	2:0	1:0	16	9	17	56-50	41
14	«Заря» *Бельцы*	1:2	2:2	2:3	0:1	1:0	2:1	0:0	3:2	2:1	2:1	3:0	3:2	3:2		2:2	1:1	3:2	1:0	4:1	1:0	2:0	2:0	16	7	19	63-82	39
15	«Судостроитель» *Нл*	3:0	2:2	2:3	0:0	2:1	2:0	1:1	1:0	0:0	4:0	2:0	1:0	2:2	6:1		2:2	6:0	3:2	1:0	2:1	4:1	4:2	15	8	19	61-55	38
16	«Динамо» *Брест*	2:0	0:1	0:0	1:3	3:1	0:1	2:0	1:0	1:0	1:0	1:1	2:1	1:2	3:1	3:0		5:2	3:0	3:2	1:1	7:1	0:1	14	9	19	50-50	37
17	«Спартак» *Нч*	0:1	1:0	2:0	4:2	1:0	2:0	4:2	1:0	2:2	1:0	5:1	1:1	1:0	2:1	1:0	4:0		1:1	1:1	2:2	+:–	1:1	15	6	21	51-67	36
18	«Галичина»	0:2	0:2	0:0	1:1	1:1	0:2	2:2	3:1	3:1	1:0	2:0	2:0	2:1	2:0	2:1	1:0	2:0		1:1	0:2	+:–	2:1	14	7	21	42-66	35
19	«Ворскла» *П*	0:0	1:0	3:1	1:0	0:2	0:0	0:0	1:0	0:2	1:2	1:0	0:0	2:0	2:2	0:0	0:2	4:3	3:0		2:0	3:0	2:2	10	11	21	39-60	31
20	КИМ *Витебск*	0:0	2:0	1:2	0:1	3:1	1:1	3:1	1:2	1:1	0:0	3:1	2:0	0:3	3:2	1:2	0:0	3:1	1:2	2:1		3:1	3:0	11	8	23	43-55	30
21	«Гоязан» *Казах*	4:1	+:–	2:3	1:2	+:–	0:1	0:0	2:3	1:4	2:1	–:+	+:–	1:0	0:0	2:0	1:0	1:0	3:1	3:1	+:–		1:0	13	2	27	29-61	28
22	«Химик» *Гродно*	0:0	0:1	0:1	1:1	1:1	0:0	1:2	0:0	0:0	0:1	3:0	1:3	0:1	0:1	1:0	2:0	2:0	2:3	0:0	1:0	3:0		7	9	26	32-55	23

«ЗАРЯ» 1991 г.

					04						05					06						07				08							09					10							11	
					4	7	13	16	23	27	6	9	19	25	28	5	8	14	17	25	28	7	10	15	18	1	4	9	13	19	22	29	9	12	19	22	28	1	8	11	17	20	26	29	4	7
					5.5	4.6	8	8.1	4.2	4.5	3	1.5	6	4.6	5.1	4.2	2	5.5	6.1	6	15	5.4	3.4	4.6	8.2	5.2	4.9	4.5		5.2	5.5	4.7	5.7	0.8	5.2	4.8	1.2	3.8	5.5	5.6	7	8.5	2.7	2.7	2	1.5
					Нива Вн	Торп Зп	Нива Тн	Волынь	Спар Нч	Гоязан	Дин Бр	Химик Г	Торп Тв	Кремень	Ворскла	Тишина	Заря Бц	СКА Од	Судостр	Карабах	Дин Гн	Карпаты	Галичина	КИМ	Днепр Мз	Нива Тн	Волынь	Спар Нч	Гоязан	Дин Бр	Химик Г	Торп Тв	Кремень	Ворскла	Тишина	Заря Бц	СКА Од	Судостр	Дин Гн	Карабах	Карпаты	Галичина	КИМ	Днепр Мз	Нива Вн	Торп Зп
					1-1	0-0	0:2	1:0	5-0	2-0	1:0	1:0	0:1	2-0	1-0	1:0	2:2	2-0	4-0	0:1	1:3	1-0	2-1	0:2	0:3	4-0	2-1	0:1	-:+	4-0	4-0	2-1	3:2	0:1	1-0	4-1	1:0	2:2	1-0	5-1	0:2	2:0	1-0	3-2	1:1	2:3
Никитин Анд.	в	1972	41	-34	1	1	1	1	1	1	1	1	1	1	1	1	1	1	1	1	1	1	1	1	1	1	1	1		1	1	1	1	1.1	1	1	1	1	1	1	1	1	1	1	1	1
Серченко В.	в	1968	5	0															1							1				1	1			1												
Андрощук А.	п	1969	39	1	11	11	9	9	9	9	9	9	9	9	9	6	6	6	6	9	9	6	2	9	9	8[1]	8	9		6	6	6	2	4	9	7	9	2	6	11	11	11	10			9
Бедный Вл.	п	1968	33	3	6	6	6	6	6[1]	6	6	6	6		6					6	6	6	6	6	6	6	6[1]	6					6	6	6	6[1]	6	6	6	6	6	6	6	6	6	6
Божко С.	н	1973	11	1					8				7	8	8							9								9	9												10	10	10	10[1]
Волотек О.	з	1967	39	16	2	2	2	2[1]	2[1]	2	2	2[1]	2	2	2	2	2[1]	2[1]	2[1]	2	2[1]	2		2	2	2[2]	2[1]	2		2	2[1]	2		2	2	2[2]	2	2	2	2[1]	2	2	2	2[2]	2	2
Зуенко Н.	з	1972	25		4	4	4	3			7	2				7	7	11		11	7		11		11	9	7			6	11		2	5		6		4	11	11	4	9				
Кара-Мустафа Д.	п	1972	4						7											8							6									9										
Колесников Ю.	п	1956	38	3	9	9	9	9	9	9[1]	9	9		9	9	9[1]	9	9	9			9	9	9	9	9	9	9		9	9[1]	9	9	9	9	9	9	9	9	9	9	9	9	9	9	9
Коробченко Ал.	п	1972	39	6	7	7	7	7	7[1]	7	7	7	7	7	7	7	7[1]	7	7	7		7	7	7	7	7[1]	7	7		7	7	7	7	7	7[1]		7	7	7	7	7	7[1]	7[1]	7	7	7
Курбатский Д.	п	1971	1				11																																							
Литвинов Г.	з	1964	40		5	5	5	5	5	5	5	5	5	5	5	5	5	5	5	5	5	5	5	5	5	5	5	5		5	5	5	5	5	5	5	5	5	5	5	5	5		5	5	5
Мардас Г.	з	1970	25					3	3		11	3	3	6		6	5	9	6	11	11	11	2	5	11	6	11			11	7		9	3							9	10	5			
Малышенко А.	н	1960	2		8	8																																								
Микитин Вл.	з	1970	33				3	11	11	11	11	11	11	11	11	11	11	11	11			11	11	11		11	11	11		11	11	11	11	11	11	11	11	11	11				11	11	11	11
Мирошкин С.	з	1968	37					4	4	4	4	4	4	4	4	4	4	4	4	4	4	4	4	4	4	4	4	4		4	4	4	4		4	4	4	4	4	4	4	4	4	4	4	4
Ордули Н.	п	1973	4							3							6	3	5																											
Поляков Вт.	з	1965	1																																	11										
Порохненко Анд.	п	1973	6							6				7			8	6	2	2																										
Решетнев В.	п	1965	28	1	11	11	11	8	6	8[1]	8	8	9	6		9	9	8	6	9			6	6	6	11	9	8		10	10			8		7				9		11				8
Севидов А.	н	1969	36	18	10[1]	10	10	10	10[1]	10	10[1]	10	10	10[1]	10[1]	10	10	10[1]	10[1]	10	10	10[1]	10	10	10	10	10	10		10[3]	10[1]	10[1]	10	10	10	10	10	10[2]	10[1]	10[2]	10					
Фокин Иг.	з	1965	40	8	3	3	3		3	3	3	3	3	3	3	3	3	3	3[1]	3	3	3	3[1]	3	3	3	3	3		3[1]	3[1]	3	3	3	3	3[1]	3	3	3	3[2]	3	3	3	3	3	3[1]
Фурсов Вл.	н	1970	39	12	9	9	8	8	8[1]		8	8	8	8[1]	8	8	8	8	8[1]	8	8	8	8[1]	8	8	8		8		8	8	8[1]	8[3]	8	8	8	8[1]	8	8	8	8	8[1]	8	8[1]	8[1]	8

ФУТБОЛ

г. Луганск
ул. Оборонная, 4б

Стадион
«АВАНГАРД»

footballing.ua

ВЫСШАЯ ЛИГА

Второй круг

7 июня 1993 года, понедельник

«ЗАРЯ-МАЛС»
Луганск

«МЕТАЛЛИСТ»
Харьков

Начало матча в 18-00 часов

ЧЕМПИОНАТ УКРАИНЫ ВЫСШАЯ ЛИГА 1992-1995/96 гг.

footban.ig.ua

1992 ГОД (ВЕСНА)

Минувший сезон луганская «Заря» завершила выходом в первую лигу. Но ей не суждено было сыграть в ней. С 1992 года Украина начала проводить свой национальный чемпионат.

Перед началом сезона клуб был на грани банкротства. Судьба команды находилась, как говорится, «на волоске». Но к счастью, для коллектива нашелся спонсор — известное научно-производственное коммерческое объединение «МАЛС», руководители которого еще на протяжении прошлого сезона присматривались к команде. Представитель этого объединения в областном центре Владимир Валентинович Тарасенко и стал президентом клуба, а в названии команды добавилась аббревиатура спонсора. Новые хозяева не только погасили долги команды, но и выделили средства на ее содержание. С этого года луганская команда начала выступать в чемпионате Украины. Команда вместо ожидаемой первой лиги всесоюзного первенства попала сразу в высшую, но чемпионата Украины.

Будем откровенны, но мы ожидали более успешного выступления «Зари-МАЛС» в первом национальном первенстве. Клуб подвел явно невыгодный календарь, первые три стартовых матча луганчане проводили в гостях, где потерпели поражения. После такого неудачного старта команде нелегко было подняться из глубины турнирной таблицы. Уже в четвертом туре «Заря-МАЛС» на родном стадионе «Авангард» добивается долгожданной победы с крупным счетом над ахтырским «Нефтяником» — 3:0 (Гусейнов-2, Жуненко). В Одессе команда одерживает первую победу на выезде над СКА — 1:0 (Гусейнов). И «Заря-МАЛС» нашла в себе силы занять седьмое место, которое гарантировало участие команды в высшей лиге во втором чемпионате Украины. Порадовал Тимерлан Гусейнов, забивший одиннадцать мячей. Он стал лучшим бомбардиром «Зари-МАЛС» и одним из лучших на Украине. В графе «пропущенные мячи» у нашей команды числится 23 мяча — это много. Неудачно в отдельных матчах стоял вратарь Андрей Никитин. Ниже своих возможностей сыграли защитники Сергей Мирошкин, Сергей Ярмолич и Игорь Фокин. Кроме Тимерлана Гусейнова своей игрой и самоотдачей на поле выделялся Алексей

football.lg.ua

Коробченко. Не оправдали надежды и дебютанты команды Сергей Пацай, Александр Мартыненко, Сергей Жуненко и Олег Чухлеба.

ИТОГОВАЯ ТАБЛИЦА
Чемпионат Украины 1992 года (весна)
Высшая лига, вторая подгруппа

М	КОМАНДЫ	И	В	Н	П	Мячи	О
1	**«Динамо»** *Киев*	18	13	4	1	31-13	30
2	**«Днепр»** *Днепропетровск*	18	10	3	5	26-15	23
3	**«Металлист»** *Харьков*	18	8	5	5	21-16	21
4	**«Нива»** *Тернополь*	18	8	5	5	16-12	21
5	**«Волынь»** *Луцк*	18	8	2	8	24-21	18
6	**«Буковина»** *Черновцы*	18	7	4	7	17-16	18
7	**«ЗАРЯ-МАЛС»** *Луганск*	18	6	5	7	23-23	17
8	**«Нефтяник»** *Ахтырка*	18	5	3	10	12-28	13
9	**«Прикарпатье»** *Ивано-Франковск*	18	3	6	9	9-18	12
10	**СК «Одесса»** *Одесса*	18	3	1	14	15-32	7

«ЗАРЯ-МАЛС»
1992 год (весна)

Итоговое положение: 18 + 6 = 5 – 7, 23 – 23, 17
Свое поле: 9 + 5 = 4 – 0, 17 – 7, 14
Чужое поле: 9 + 1 = 1 – 7, 6 – 16, 3
Лучший бомбардир – Т.Гусейнов – 11 мячей.
Капитан команды – И.Фокин.
Посещаемость: всего – 118 200 (средняя – 8 522).
Нарушения: предупреждений – 14
Пенальти: свои – 2 (0), чужие – 5 (4).

football.lg.ua

№	Дата	Соперник	Дома	Выезд	Зрители	Голы «Зари-МАЛС» – *соперников*
		Первый круг				
1.	07.03	**«Днепр»** *Дп*		0:2	2000	– *Захаров, Лебедь*
2.	18.03	**«Нива»** *Трн*		0:2	10000	– *Кулиш-пен, Полстянов*

3.	21.03	«Волынь»		0:2	7000	– *Слука, Плотко*
4.	27.03	«Нефтяник»	3:0		7500	Гусейнов-2, Жуненко
5.	30.03	«Металлист»	2:2		8200	Фурсов, Гусейнов – *Колесник, Призетко*
6.	05.04	СКА *Од*		1:0	1500	Гусейнов
7.	08.04	«Динамо» *К*		1:2	5000	Гусейнов – *Шаран, Грицина*
8.	16.04	«Прикарпатье»	4:0		7200	Фокин, Севидов, Гусейнов, Коробченко
9.	19.04	«Буковина»	2:1		9000	Севидов, Коробченко – *Будник*
				Второй круг		
10.	25.04	«Прикарпатье»		1:2	4500	Гусейнов – *Ю.Шулятицкий-пен, Ватаманюк*
11.	29.04	«Буковина»		1:3	2000	Гусейнов – *Минтенко-2, Алистаров-пен*
12.	07.05	СКА *Од*	1:0		7500	Гусейнов
13.	10.05	«Динамо» *К*	1:1		17200	Севидов – *Леоненко*
14.	18.05	«Нефтяник»		2:2	2500	Гусейнов, Зуенко – *Зуенко, в свои ворота, Липинский*
15.	21.05	«Металлист»		0:1	7000	– *Колесник*
16.	06.06	«Нива» *Трн*	1:1		7600	Севидов – *Павлюченко-пен*
17.	09.06	«Волынь»	2:1		7000	Коробченко, Чухлеба – *Богунов*
18.	17.06	«Днепр» *Дп*	1:1		5500	Гусейнов – *Багмут*

football.lg.ua

Мячи (23) забивали: Гусейнов – 11 (6+5), Севидов – 4 (4+0), Коробченко – 3 (3+0), Фокин – 1 (1+0), Зуенко – 1 (0+1), Фурсов – 1 (1+0), Чухлеба – 1 (1+0), Жуненко – 1 (1+0).

В составе «Зари-МАЛС» (20) выступали: А.Коробченко, И.Фокин по 18, А.Никитин – 17 (22 пр), С.Ярмолич, В.Фурсов по 17, А.Севидов – 16, Т.Гусейнов – 15, В.Бедный, В.Микитин по 13, Н.Зуенко – 12, О.Чухлеба, С.Жуненко, Г.Литвинов по 11, А.Мартыненко – 10, Ю.Колесников – 8, С.Мирошкин, А.Андрощук по 7, С.Пацай – 3, С.Божко – 1, В.Серченко – 1 (1 пр).

Президент клуба – В.В.Тарасенко. Главный тренер – А.Я.Куксов. Начальник команды – А.М.Шигидин. Тренеры – А.Д.Шакун, В.В.Кузнецов.

ИТОГОВАЯ ТАБЛИЦА
Чемпионат Украины 1992 года (весна)
Высшая лига

М	КОМАНДЫ	1	2	3	4	5	6	7	8	9	10	В	Н	П	Мячи	О
1	«Динамо» *Киев*		2:2	2:1	1:0	2:0	1:0	2:1	1:0	2:0	4:2	13	4	1	31-13	30
2	«Днепр» *Дп*	0:1		2:1	4:1	3:0	0:1	2:0	2:0	1:0	4:3	10	3	5	26-15	23
3	«Металлист» *Хр*	2:1	1:0		0:0	3:1	0:0	1:0	2:0	1:0	0:2	8	5	5	21-16	21
4	«Нива» *Тернополь*	0:2	1:0	1:1		2:0	1:0	2:0	2:0	2:0	1:0	8	5	5	16-12	21
5	«Волынь» *Луцк*	2:3	1:0	3:1	1:0		2:0	2:0	3:0	1:1	3:0	8	2	8	24-21	18
6	«Буковина» *Чц*	0:0	1:2	0:1	2:1	2:1		3:1	3:0	0:0	3:1	7	4	7	17-16	18
7	«ЗАРЯ-МАЛС» *Лг*	1:1	1:1	2:2	1:1	2:1	2:1		3:0	4:0	1:0	6	5	7	23-23	17
8	«Нефтяник»	1:3	0:1	1:0	0:0	2:1	0:0	2:2		1:0	3:1	5	3	10	12-28	13
9	«Прикарпатье» *И-Ф*	0:0	0:1	1:1	0:0	0:0	0:1	2:1	4:1		1:0	3	6	9	9-18	12
10	СК «Одесса» *Одесса*	1:3	1:1	0:3	0:1	0:2	3:0	0:1	0:1	1:0		3	1	14	15-32	7

footballfacts.ru

«ЗАРЯ-МАЛС» 1992 г.

						03					04						05				06		
						7	18	21	27	30	5	8	16	19	25	29	7	10	18	21	6	9	17
						2	10	7	7,5	8,2	1,5	5	7,2	9	4,5	2	7,5	17	2,5	7	7,6	7	5,5
						Днепр	*Нива Тн*	*Волынь*	*Нефтян*	*Мет Хр*	*СКА Од*	*Дин К*	*Прикарп*	*Буковина*	*Прикарп*	*Буковина*	*СКА Од*	*Дин К*	*Нефтян*	*Мет Хр*	*Нива Тн*	*Волынь*	*Днепр*
						0:2	0:2	0:2	3-0	2-2	1:0	1:2	4-0	2-1	1:2	1:3	1-0	1-1	2:2	0:1	1-1	2-1	1-1
1	Никитин Анд.	в	1972	17	-22	1	1	1	1	1	1	1	1	1	1	1	1	1	1	1	1	1	
2	Серченко В.	в	1968	1	-1																		1
3	Андрощук А.	п	1969	8		6		9	9	9	6	8					8		9				
4	Бедный Вл.	з	1968	13		9					2		9	9	9	9	9	9	9	9	9	9	9
5	Божко С.	н	1973	1				2															
6	Гусейнов Т-н	н	1968	15	11				11^{2}	11^{1}	11^{1}	11^{1}	11^{1}	11	11^{1}	11^{1}	11^{1}	11	11^{1}	11	11	11	11^{1}
7	Жуненко С.	п	1970	12	1				6^{1}	6	6	6	6	6	6	6	6	6			6	6	
8	Зуенко Н.	з	1972	11	1	9	11	11				9		5		4	2	2	2^{1}	2			2
9	Колесников Ю.	п	1956	7		6	9		9	9			9			8				6			
10	Коробченко Ал.	п	1972	18	3	7	7	7	7	7	7	7	7^{1}	7^{1}	7	7	7	7	7	7	7	7^{1}	7
11	Литвинов Г.	з	1964	11			5	5		3			5	5	5	5		6	6	8		4	
12	Мартыненко А.	з	1970	10		5	6	6	5	5	5	5	5							9	2		
13	Микитин Вл.	з	1970	13		2	2	2	10	10	9	9		6	6				6	6		10	6
14	Мирошкин С.	з	1968	7													5	5	5	5	5	5	5
15	Пацай С.	п	1967	3		11	9	9															
16	Севидов А.	н	1969	16	4	10	10	10	10		10	10	10^{1}	10^{1}	10	10	10	10^{1}	10	10	10^{1}		10
17	Фокин Иг.	з	1965	18	1	3	3	3	3	3	3	3	3^{1}	3	3	3	3	3	3	3	3	3	3
18	Фурсов Вл.	н	1970	17	1	8	8	8	8	8^{1}	8	8	8	8	8	8	8	8	8		8	8	8
19	Чухлеба О.	з	1967	11	1				2	2	2	2	2	2	2	2	2				2	2^{1}	
20	Ярмолич С.	з	1963	17		4	4	4	4	4	4	4	4	4	4	4	4	4	4	4	4		4

ВЛАДИМИР НИКОЛАЕВИЧ АБРАМОВ

Родился 21 июня 1949 года в Ворошиловграде. Воспитанник ворошиловградского футбола. Выпускник СДЮШОР (первый тренер — Е.А.Двуреченский). Мастер спорта СССР. Чемпион СССР 1972 года. Победитель чемпионата СССР среди команд первой лиги в составе команды «Крылья Советов» Куйбышев 1978 года. Амплуа — левый крайний защитник. Выступал в командах «Крылья Советов» Куйбышев (1978-1979), «Металлург» Запорожье (1979-1980). В составе «Зари» выступал с 1968 по 1977 год. Провел 198 матчей, забил один мяч. В Кубке СССР провел 25 матчей, забил один мяч.

1992 1993 ГОДЫ

Любители футбола Луганска не могут быть удовлетворены выступлением «Зари-МАЛС» во втором чемпионате Украины. Большего мы ждали от своих любимцев. Подготовительный период для луганчан обошелся без ощутимых потерь. К сожалению, прошла не так, как планировалась, подготовка — сорвалась поездка на международный турнир в Венгрию. Все лето безвыездно команда тренировалась на загородной базе в Счастье и изредка проводила контрольные матчи. В перерыве между чемпионатами команду покинули: одаренный защитник Николай Зуенко, перешедший в киевское «Динамо», в днепропетровский «Днепр» — защитник Олег Чухлеба, в волгоградский «Ротор» — полузащитник Сергей Жуненко, вернулся в Фергану так ничего и не показавший Александр Мартыненко. Приобретений немного. Выделим, пожалуй, возвращение в родные пенаты форварда Юрия Авдеенко, еще год назад выступавшего за один из венгерских клубов. Тренеры связывают с этим опытным игроком немалые надежды.

Старт луганской команде явно удался. Неожиданной для многих стала яркая победа во втором туре над киевским «Динамо» с

football.lg.ua

минимальным счетом – 1:0. Победный мяч провел Александр Севидов. Хотя следует вспомнить, что в ворота гостей хозяева поля провели целых три. Сначала арбитр встречи нашел нарушение правил (пассивное вне игры) при забитии гола Тимерланом Гусейновым, затем после красивого удара Владимра Бедного судья усмотрел опасную игру. Эта красивая победа показала, что наша команда вряд ли остановится на достаточно скромной задаче-минимуме: закрепиться в высшей лиге, о которой в своем интервью «Спортивной газете» говорил главный тренер «Зари-МАЛС» Анатолий Яковлевич Куксов. Но не все так просто и на первый взгляд гладко. Затем последовало сокрушительное поражение в Харькове местному «Металлисту» с хоккейным счетом 0:6. Во второй домашней игре был обыгран еще один украинский гранд – донецкий «Шахтер» – 1:0 (мяч на счету вездесущего Александра Севидова). В общем, наши земляки довольно удачно выступали на своем поле, стали даже называть «Зарю-МАЛС» домашней командой, так как за пределами родных стен луганчане очки попросту раздаривали. Единственная победа на выезде была одержана над тем же «Шахтером» в предпоследнем выездном матче. Судьбу матча, но как оказалось не судьбу команды, решил точный удар все того же Александра Севидова. «Заря-МАЛС» заняла по итогам сезона предпоследнее место, гарантируемое «вылет» в первую лигу.

Можно назвать некоторые причины, приведшие коллектив в стан аутсайдеров высшего дивизиона. Слабо у луганской команды провели сезон игроки всех линий. Нет ярко выраженного лидера, в команде, способного зажечь игроков, повести вперед. Вакантное место в команде – центрального опорного полузащитника. Пробовали себя на этом месте Владимир Бедный, Алексей Коробченко, Юрий Авдеенко. У команды очень слабая линия нападения. За весь сезон «Заря-МАЛС» не забила более двух мячей за одну игру в ворота своих соперников. Сдали явно в игре Владимир Фурсов, Василий Мазур, Тимерлан Гусейнов. Молодой вратарь Андрей Никитин провел сезон неровно. Нет интересных разнообразных домашних заготовок при розыгрышах стандартных положений. Вроде бы по подбору игроков команде жаловаться грех, но желаемого результата нет. Ведь у «Зари-МАЛС» есть неплохой потенциал в игре. Она может показывать игру, ради которой болельщик приходит на стадион. Команда молодая, самолюбивая, азартная. Были матчи, ког-

football.lg.ua

да луганчане показывали содержательную, комбинационную игру. Это было в матчах на своем поле с киевским «Динамо», донецким «Шахтером» и харьковским «Металлистом». Наши земляки более успешно справлялись в матчах с сильными соперниками, а вот с командами, которые находились в конце турнирной таблицы, «Заря-МАЛС» потеряла очень важные очки, сыграв на своем поле вничью с тернопольской «Нивой», запорожским «Торпедо», криворожским «Кривбассом», умудрились даже проиграть принципиальный матч ровенскому «Вересу». Лишь благодаря расширению лиги до восемнадцати команд «Заря-МАЛС» продолжила свои выступления в классе сильнейших.

ИТОГОВАЯ ТАБЛИЦА
Чемпионат Украины 1992/1993 гг.
Высшая лига

М	КОМАНДЫ	И	В	Н	П	Мячи	О
1	**«Динамо»** *Киев*	30	18	8	4	59-14	44
2	**«Днепр»** *Днепропетровск*	30	18	8	4	51-20	44
3	**«Черноморец»** *Одесса*	30	17	4	9	43-31	38
4	**«Шахтер»** *Донецк*	30	11	12	7	44-32	34
5	**«Металлист»** *Харьков*	30	12	7	11	37-34	31
6	**«Карпаты»** *Львов*	30	10	10	10	37-38	30
7	**«Металлург»** *Запорожье*	30	10	9	11	38-35	29
8	**«Кривбасс»** *Кривой Рог*	30	8	11	11	27-40	27
9	**«Кремень»** *Кременчуг*	30	8	11	11	23-40	27
10	**«Таврия»** *Симферополь*	30	11	4	15	30-39	26
11	**«Волынь»** *Луцк*	30	10	6	14	37-54	26
12	**«Буковина»** *Черновцы*	30	9	8	13	27-32	26
13	**«Торпедо»** *Запорожье*	30	9	7	14	32-40	25
14	**«Нива»** *Тернополь*	30	8	9	13	22-25	25
15	**«ЗАРЯ-МАЛС»** *Луганск*	30	10	4	16	26-46	24
16	**«Верес»** *Ровно*	30	9	6	15	29-42	24

football.lg.ua

«ЗАРЯ-МАЛС»
1992/1993 гг.

Итоговое положение: 30 + 10 = 4 – 16, 26 – 46, 24
Свое поле: 15 + 9 = 4 – 2, 18 – 10, 22
Чужое поле: 15 + 1 = 0 – 14, 8 – 36, 2
Лучший бомбардир – Т.Гусейнов – 8 мячей.
Капитан команды – И.Фокин.
Посещаемость: всего – 153 200 (средняя – 5 080).
Нарушения: предупреждений – 17
Пенальти: свои – 8 (8), чужие – 3 (2).

№	Дата	Соперник	Дома	Выезд	Зрители	Голы «Зари-МАЛС» – *соперников*
			Первый круг			
1.	22.08	«Динамо» *К*	1:0		8100	Севидов
2.	30.08	«Металлист»		0:6	7000	– *Хомуха-2, Кандауров, Пушкуца, Призетко, Колесник*
3.	06.09	«Шахтер» *Д*	1:0		7000	Севидов
4.	13.09	«Верес»		0:2	7200	– *Снегирев, Гуринович*
5.	20.09	«Кривбасс»	1:1		4500	Гусейнов – *Филимонов*
6.	27.09	«Металлург» *Зп*		0:1	7000	– *Дудник*
7.	04.10	«Нива» *Трн*	0:0		5500	
8.	11.10	«Карпаты»		1:3	6500	Гусейнов-пен – *Д.Мазур-2, Козак*
9.	18.10	«Буковина»	1:0		3000	Фурсов-пен
10.	25.10	«Черноморец»		1:2	350	Севидов-пен – *С.Гусев, Кошелюк*
11.	01.11	«Кремень»	2:1		3500	Степанищев, Фурсов-пен – *Янковский*
12.	04.11	«Таврия»		1:2	1250	Гусейнов – *Опарин, Гайдаш*
13.	08.11	«Волынь»		2:4	1400	Фурсов-пен, Бедный – *Федецкий, Тибилов-2, Дикий*
14.	15.11	«Днепр» *Дп*		0:4	1000	– *Дирявка, Михайленко, Похлебаев, Захаров*
15.	22.11	«Торпедо» *Зп*	0:0		3500	

football.lg.ua

Второй круг

16.	14.03	«Торпедо» *Зп*		0:1	8000	– *Ралюченко*
17.	19.03	«Днепр» *Дп*	1:2		6600	Гусейнов – *Коновалов-2*
18.	28.03	«Волынь»	2:1		5300	Гусейнов, Фурсов – *Федецкий*
19.	02.04	«Кремень»		0:1	9000	– *Янковский*
20.	11.04	«Черноморец»	2:0		5200	Фурсов, Севидов
21.	16.04	«Буковина»		1:2	2000	Севидов – *Л.Федоров, Финкель*
22.	23.04	«Карпаты»	2:0		5000	Гусейнов, Севидов-пен
23.	02.05	«Нива» *Трн*		1:2	10000	Гусейнов – *И.Корпонай, Мочуляк-пен*
24.	07.05	«Металлург» *Зп*	2:1		5500	Фурсов-пен, Гусейнов – *Мущинка*
25.	15.05	«Кривбасс»		0:2	7500	– *Ниченко-2*
26.	23.05	«Верес»	0:2		3000	– *Яворский, Кучер*
27.	28.05	«Шахтер» *Д*		1:0	800	Севидов-пен
28.	07.06	«Металлист»	1:1		8000	Махонин – *Пушкуца*
29.	13.06	«Динамо» *К*		0:4	8000	– *Мизин-2 (1-пен), Леоненко-2*
30.	20.06	«Таврия»	2:1		2500	Микитин, Коробченко – *Гайдаш*

Мячи (26) забивали: Гусейнов – 8 (5+3), Севидов – 7 (4+3), Фурсов – 6 (5+1), Махонин – 1 (1+0), Микитин – 1 (1+0), Коробченко – 1 (1+0), Бедный – 1 (0+1), Степанищев – 1 (1+0).

В составе «Зари-МАЛС» (28) выступали: В.Мазур – 30, А.Никитин – 29 (42 пр), В.Микитин, А.Севидов, А.Коробченко, И.Фокин по 29, Г.Литвинов – 28, Т.Гусейнов – 27, В.Фурсов – 21, В.Александров – 17, А.Поведенок, В.Махонин, В.Бедный по 13, Д.Курбатский – 10, Ю.Авдеенко – 9, С.Мирошкин, Н.Ризун по 8, А.Андрощук – 7, И.Степанищев – 6, Р.Мирошниченко, Д.Кара-Мустафа, Г.Шарипов по 6, Ю.Колесников – 4, С.Мазур, О.Самойлов по 3, В.Серченко – 2 (4 пр), В.Патронов, А.Тамбовцев по 1.

Президент клуба – В.В.Тарасенко. Главный тренер – А.Я.Куксов. Начальник команды – А.М.Шигидин. Тренеры – А.Д.Шакун, В.В.Кузнецов.

footballg.ua

ИТОГОВАЯ ТАБЛИЦА
Чемпионат Украины 1992/93 гг.
Высшая лига

М	КОМАНДЫ	1	2	3	4	5	6	7	8	9	10	11	12	13	14	15	16	В	Н	П	Мячи	О
1	«Динамо» *Киев*		2:1	1:0	2:0	2:0	0:0	4:1	1:1	5:0	1:0	0:0	1:0	4:0	1:0	4:0	6:0	18	8	4	59-14	44
2	«Днепр» *Дп*	1:0		3:1	3:1	2:1	1:0	4:1	0:0	2:0	3:0	2:0	5:1	3:1	3:1	4:0	4:1	18	8	4	51-20	44
3	«Черноморец» *Од*	1:1	1:0		1:2	3:0	4:0	1:0	1:0	3:0	1:0	3:1	1:2	2:1	1:0	2:1	1:0	17	4	9	43-31	38
4	«Шахтер» *Донецк*	1:1	1:1	4:1		0:0	0:0	0:0	5:1	1:0	3:1	6:1	0:0	2:2	1:0	0:1	1:1	11	12	7	44-32	34
5	«Металлист» *Хр*	1:1	1:0	1:1	1:3		2:1	1:4	2:0	2:0	1:1	2:1	1:0	3:2	1:0	6:0	3:0	12	7	11	37-34	31
6	«Карпаты» *Львов*	0:0	1:1	4:3	1:1	0:0		2:0	1:0	0:0	2:0	2:1	3:1	3:1	2:0	3:1	2:1	10	10	10	37-38	30
7	«Металлург» *Зп*	1:1	1:1	2:3	1:1	1:2	3:0		1:1	1:1	2:0	4:1	3:1	1:1	0:0	1:0	0:1	10	9	11	38-35	29
8	«Кривбасс» *КР*	1:0	2:2	1:1	2:2	0:2	3:2	0:2		1:2	2:0	3:2	0:1	1:1	1:0	2:0	1:0	8	11	11	27-40	27
9	«Кремень»	1:4	2:0	1:1	2:1	0:0	0:0	0:1	1:1		0:0	3:0	0:0	1:1	1:1	1:0	1:0	8	11	11	23-40	27
10	«Таврия» *Смф*	0:5	0:1	0:1	3:1	2:1	0:0	2:0	5:0	-:+		2:0	1:0	2:1	1:0	2:1	3:2	11	4	15	30-39	26
11	«Волынь» *Луцк*	1:3	0:0	1:0	1:1	3:2	3:2	0:0	3:1	2:1	1:3		1:0	2:1	2:1	4:2	1:0	10	6	14	37-54	26
12	«Буковина» *Чц*	0:5	0:0	2:0	0:1	2:0	4:2	0:1	0:0	6:0	2:0	1:1		0:1	0:0	2:1	1:0	9	8	13	27-32	26
13	«Торпедо» *Зп*	1:0	0:1	0:1	1:2	1:0	3:2	1:3	0:1	1:1	3:0	4:1	0:0		1:0	1:0	1:0	9	7	14	32-40	25
14	«Нива» *Тернополь*	0:1	0:1	0:2	3:1	2:0	2:1	2:1	2:0	2:0	0:0	1:1	0:0	2:0		2:1	1:1	8	9	13	22-25	25
15	«ЗАРЯ-МАЛС» *Лг*	1:0	1:2	2:0	1:0	1:1	2:0	2:1	1:1	2:1	2:1	2:1	1:0	0:0	0:0		0:2	10	4	16	26-46	24
16	«Верес» *Ровно*	1:3	0:0	1:2	0:2	1:0	1:1	2:1	0:0	2:3	3:1	2:1	3:1	2:1	0:0	2:0		9	6	15	29-42	24

	«ЗАРЯ-МАЛС» 1992-1993					08		09				10				11					03			04				05					06		
						22	30	6	13	20	27	4	11	18	25	1	4	8	15	22	14	19	28	2	11	16	23	2	7	15	23	28	7	13	20
						8,1	7	7	7,2	4,5	7	5,5	6,5	3	0,3	3,5	1,2	1,4	1	3,5	8	6,6	5,3	9	5,2	2	5	10	5,5	7,5	3	0,8	8	8	2,5
						Дин К	Мет Хр	Шахтер	Вересм	Кривбасс	Мет Зп	Нива Тн	Карпаты	Буковина	Черном	Кремень	Таврия	Волынь	Днепр	Торп Зп	Торп Зп	Днепр	Волынь	Кремень	Черном	Буковина	Карпаты	Нива Тн	Мет Зп	Кривбасс	Верес	Шахтер	Мет Хр	Дин К	Таврия
						1-0	0:6	1-0	0:2	1-1	0:1	0-0	1:3	1-0	1:2	2-1	1:2	2:4	0:4	0-0	0:1	1-2	2-1	0:1	2-0	1:2	2-0	1:2	2-1	0:2	0-2	1:0	1-1	0:4	2-1
1	Никитин Анд	в	1972	29	-42	1	1-6	1	1	1	1	1	1	1	1	1	1		1	1	1	1	1	1	1	1	1	1	1	1	1	1	1	1	1
2	Серченко В.	в	1968	2	-4		1											1																	
3	Авдеенко Ю.	н	1962	9																	4	4			8	8		9	7	8	4	4			
4	Александров Вд.	з	1969	17								9	9	9	9	9	9	9	9	9	6		4	4	4	4	4	4	4						
5	Андрощук А.	п	1969	7		10	6	6	6	5	5	8																							
6	Бедный Вл.	п	1968	13	1	6	6	6	6	6	6	6	6	6	8	4		11[1]				6													
7	Гусейнов Т-н	н	1968	27	8	11	11	11	11	11[1]	11	11	11[1]	11	11	11	11[1]		11	11	11	11[1]	11[1]	11	11	11	11[1]	11[1]	11[1]	11	11	11	8		
8	Кара-Мустафа Д.	п	1972	6									7	6	6		11	3																	10
9	Колесников Ю.	п	1956	4							8	6	8	8																					
10	Коробченко Ал.	п	1972	29	1	7	7	7	7	7	7	7	7	7	7	7	7	11	7	7	7	7	7	7	7	7	7	7		7	7	7	7	7	7[1]
11	Курбатский Д.	п	1971	10																		4	10			7		8	2	4		3	4	8	4
12	Литвинов Г.	з	1964	28		4	4	4	4	4	4	4	4	4	4		8	7	8		3	6	6	6	6	6	6	6	6	6	6	6	6	6	6
13	Мазур Вас.	з	1970	30		9	9	9	9	9	9	5	5	5	5	5	5	5	5	5	5	5	5	5	5	5	5	5	5	5	5	5	5	5	5
14	Мазур С.	п	1970	3														4	4	4															
15	Махонин Вт.	н	1975	13	1		8		5	5	5			11							7						8	10	8	9			11[1]	9	8
16	Микитин Вл.	з	1970	29	1	2	2	2	2	2	2	2	2	2	2	2	2	2	2	2	2	2	2	2	2	2	2	2		2	2	2	2	2	2[1]
17	Мирошкин С.	з	1968	8		5	5	5	5				3		4	4	4																		
18	Мирошниченко Р.	н	1973	6																			3	10								8	8	11	11
19	Патронов Вт.	н	1973	1																														8	
20	Поведенок Ан.	п	1969	13																	9	9	9	9	9	9	9	9	9	9	9		9		9
21	Ризун Н.	з	1973	8																								6	2	4	9	9	4	4	4
22	Самойлов О.	п	1963	3												8	8	7																	
23	Севидов А.	н	1969	29	7	10[1]	10	10[1]	10	10	10	10	10	10	10[1]	10	10	10	10	10	10	10	10	10	10[1]	10[1]	10[1]		10	10	10	10[1]	10	10	10
24	Степанищев Иг.	п	1962	6	1										6	6[1]	6	6	6	6															
25	Тамбовцев А.	н	1972	1																														10	
26	Фокин Иг.	з	1965	29		3	3	3	3	3	3	3	3	3	3	3	3	3	3	3	3	3		3	3	3	3	3	3	3	3	3	3	3	3
27	Фурсов Вл.	н	1970	21	6	8	8	8	8	8	8	8		8[1]	8	8[1]		8[1]	8	8	8	8	8[1]	8	8[1]				8[1]		8	8			
28	Шарипов Г.	п	1968	6																		7	3	7		8	8	10							

ЗВЕЗДЫ ЛУГАНСКОГО ФУТБОЛА

СЕРГЕЙ НИКОЛАЕВИЧ НАЙДЕНКО

Родился 10 февраля 1960 года в Ворошиловграде. Воспитанник луганского футбола. Первый тренер — В.Д.Добижа (спортинтернат, Ворошиловград). Мастер спорта СССР. Чемпион СССР среди юношей 1977 года. Чемпион УССР 1986 года среди команд второй лиги. Амплуа — защитник. Выступал в командах «Динамо» Киев, СКА Киев, «Судостроитель» Николаев. В составе «Зари» выступал в 1979-1982, 1986-1987. Провел 128 матчей. Забил два мяча. В Кубке СССР провел 13 матчей, забил один мяч. Показывал надежную игру уже в юном возрасте, не раз привлекался в различные юношеские сборные СССР. Вырос в опытного защитника. Нелепые травмы не дали полностью раскрыть свой талант.

1993 1994 ГОДЫ

Луганская «Заря-МАЛС» заняла по итогам сезона четырнадцатое место. Если вспомнить, то перед самым началом чемпионата команда оказалась возле «разбитого корыта». Команду покинули ведущие игроки: Тимерлан Гусейнов, Александр Севидов, Владимир Фурсов, Василий Мазур. Незадолго до начала первенства команду возглавил Анатолий Дмитриевич Шакун, и он смог неплохо подготовить ее. Начав сезон в общем-то хорошо, после пяти туров «Заря-МАЛС» находилась на пятом месте. Команду потянули вниз досадные промахи в домашних матчах и слабая, какой уже год, игра на выезде. Нашу команду после нескольких невыразительных матчей отбросило в конец турнирной таблицы. И второй круг луганской команде пришлось начать в стане аутсайдеров, другой задачи, как сохранить место за собой в высшей лиге, не было. Не придало хорошего настроения и известие о том, что был арестован президент концерна «МАЛС» Дробуш, которого обвинили в пособничестве хи-

football.lg.ua

щения у Центрального банка России около 1,5 миллиарда рублей, а, как известно, «МАЛС» – генеральный спонсор луганской команды и именно от него «Заря» получала все средства. Зимой команду покинула довольно большая группа футболистов: Геннадий Литвинов, Анатолий Поведенок, Юрий Авдеенко, Виталий Махонин, Дмитрий Курбатский, Вадим Александров, Виктор Кузнецов. Им на смену приглашены местные воспитанники: Михаил Поцхверия из ростовского «Ростсельмаша», Александр Шутов из симферопольской «Таврии», Анатолий Андрющенко из криворожского «Кривбасса», Андрей Мухин и Александр Романенко из луганского «Динамо», Константин Пинчук, Виталий Ковтун и Виталий Поляков из свердловского «Шахтера», Андрей Стебловский из купянского «Оскола». На должность тренера по физической подготовке приглашен Юрий Владимирович Севастьянов. Придает оптимизма то, что абсолютно все игроки «Зари-МАЛС» – воспитанники луганского футбола.

Начало второго круга нельзя назвать впечатляющим: команда продолжила свою безвыигрышную серию до девяти матчей. И последовали оргвыводы: на пост главного тренера был приглашен Владимир Александрович Кобзарев. Следует сказать, что именно с приходом Владимира Александровича игра команды пошла на поправку. Игра стала более волевой, целеустремленной и главное – уверенной. Поиски наилучших вариантов состава вынудили тренеров использовать в течение сезона тридцать одного игрока. Так, в разгар сезона в срочном порядке в коллектив были дозаявлены Олег Смолянинов, Александр Мозговой, Александр Гридюшко. Экстренные меры позволили луганчанам стабилизировать, наконец-то, свою игру. Выигрыш у харьковского «Металлиста» со счетом 2:0 на его поле придал луганской «Заре-МАЛС» уверенности в своих силах, вкус к победе. В дальнейшем наши земляки провели пять игр подряд без поражений и сумели оторваться от своих преследователей. Наверстывая упущенное, луганская команда закончила сезон на четырнадцатом месте. С лучшей стороны проявили себя основные игроки: Андрей Никитин, Владимир Микитин, Игорь Фокин, Алексей Коробченко, который сумел восемь раз поразить ворота соперников и стать лучшим бомбардиром команды за сезон. В команде подобрались молодые неплохие исполнители, которым Владимир Кобзарев смело доверял ведущие позиции в основном составе: Михаил Поцхверия, Олег Шелаев, Константин Пинчук,

football.lg.ua

Андрей Мухин, Александр Шутов, Александр Романенко, Николай Ризун. Большие надежды тренеры связывают с шестнадцатилетним перспективным игроком Сергеем Омельяновичем, который уже успел понравиться луганской публике.

ИТОГОВАЯ ТАБЛИЦА
Чемпионат Украины 1993/1994 гг.
Высшая лига

М	КОМАНДЫ	И	В	Н	П	Мячи	О
1	**«Динамо»** *Киев*	34	23	10	1	61-21	56
2	**«Шахтер»** *Донецк*	34	20	9	5	64-32	49
3	**«Черноморец»** *Одесса*	34	20	8	6	52-23	48
4	**«Днепр»** *Днепропетровск*	34	16	9	9	53-35	41
5	**«Карпаты»** *Львов*	34	16	8	10	37-30	40
6	**«Кривбасс»** *Кривой Рог*	34	14	8	12	26-26	36
7	**«Нива»** *Тернополь*	34	13	10	11	44-26	36
8	**«Таврия»** *Симферополь*	34	13	10	11	43-35	36
9	**«Темп»** *Шепетовка*	34	12	8	14	39-38	32
10	**«Нива»** *Винница*	34	12	8	14	37-45	32
11	**«Верес»** *Ровно*	34	10	12	12	32-36	32
12	**«Волынь»** *Луцк*	34	9	12	13	28-32	30
13	**«Торпедо»** *Запорожье*	34	9	10	15	27-39	28
14	**«ЗАРЯ-МАЛС»** *Луганск*	34	10	6	18	24-46	26
15	**«Кремень»** *Кременчуг*	34	9	8	17	26-39	26
16	**«Металлург»** *Запорожье*	34	9	6	19	26-49	24
17	**«Буковина»** *Черновцы*	34	7	6	21	25-51	20
18	**«Металлист»** *Харьков*	34	6	8	20	22-63	20

football.lg.ua

«ЗАРЯ-МАЛС»
1993/1994 г.г.

Итоговое положение: 34 + 10 = 6 – 18, 24 – 46, 26
Свое поле: 17 + 9 = 3 – 5, 16 – 18, 21
Чужое поле: 17 + 1 = 3 – 13, 8 – 28, 5
Лучший бомбардир – А.Коробченко – 8 мячей.
Капитан команды – И.Фокин.

Посещаемость: всего — 140 400 (средняя — 4 282).
Нарушения: предупреждений — 23
Удалений — 2 (Н.Ризун, В.Александров).
Пенальти: свои — 4 (4), чужие — 8 (6).

№	Дата	Соперник	Дома	Выезд	Зрители	Голы «Зари-МАЛС» — *соперников*
			Первый круг			
1.	08.08	«Кривбасс»	1:0		5200	**Фокин**
2.	14.08	«Черноморец»		1:4	1200	**Курбатский** — *Гусейнов-3, Лебедь*
3.	22.08	«Нива» *Трн*	2:1		3200	**Поведенок, Коробченко-пен** — *Мочуляк*
4.	28.08	«Таврия»		1:3	1700	**Махонин** — *А.Кунденок, Волков-пен, Шейхаметов*
5.	05.09	«Кремень»	1:0		5100	**Александров**
6.	11.09	«Карпаты»		0:1	3000	— *Павлюх*
7.	19.09	«Днепр» *Дп*	0:3		5000	— *Похлебаев, Беженар, Коновалов*
8.	25.09	«Металлург» *Зп*		1:1	1500	**Фокин** — *Новосельцев*
9.	03.10	«Металлист»	1:0		3700	**Кара-Мустафа**
10.	08.10	«Динамо» *К*		0:1	4000	— *Леоненко-пен*
11.	13.10	«Верес»	1:2		4200	**Коробченко** — *Паляница-2*
12.	24.10	«Темп»		0:1	10500	— *Брунджадзе*
13.	30.10	«Буковина»	2:0		5000	**Микитин, Мирошниченко**
14.	07.11	«Волынь»		1:2	2200	**Аносов** — *Федюков, Круковец-пен*
15.	14.11	«Шахтер» *Д*	0:4		3200	— *Ателькин, Матвеев-пен, Столовицкий, Орбу*
16.	20.11	«Нива» *Вн*	0:1		3000	— *Надуда*
17.	28.11	«Торпедо» *Зп*		0:1	1000	— *Багмут-пен*
			Второй круг			
18.	06.03	«Торпедо» *Зп*	1:1		3000	**Поцхверия** — *Р.Бондаренко*
19.	12.03	«Нива» *Вн*		0:2	10000	— *Надуда, Косовский*
20.	20.03	«Шахтер» *Д*		0:3	2000	— *Матвеев-3 (1-пен)*

football.lg.ua

21.	25.03	«Волынь»	1:1		3700	Коробченко-пен — *Р.Никитин*
22.	02.04	«Буковина»		0:0	2000	
23.	08.04	«Темп»	1:0		3000	Коробченко-пен
24.	16.04	«Верес»		1:2	6000	Коробченко — *Свистунов, Закотюк*
25.	22.04	«Динамо» *К*	1:1		6500	Мухин — *Ковалец*
26.	30.04	«Металлист»		2:0	2500	Коробченко, Кара-Мустафа
27.	07.05	«Металлург» *Зп*	1:0		3500	Коробченко
28.	15.05	«Днепр» *Дп*		0:0	3000	
29.	21.05	«Карпаты»	1:0		5000	Гридюшко
30.	28.05	«Кремень»		1:4	7000	Гридюшко — *Янковский, Коновальчук-2, Федьков*
31.	05.06	«Таврия»	1:0		5000	Стебловский
32.	11.06	«Нива» *Трн*		0:2	5000	— *Николайчук, Мочуляк*
33.	15.06	«Черноморец»	1:4		5500	Коробченко-пен — *Жабченко, Гусейнов-2, Еремеев*
34.	19.06	«Кривбасс»		0:1	5000	— *Ниченко*

Мячи (24) забивали: Коробченко — 8 (6+2), Фокин — 2 (1+1), Кара-Мустафа — 2 (1+1), Гридюшко — 2 (1+1), Микитин — 1 (1+0), Мирошниченко — 1 (1+0), Стебловский — 1 (1+0), Курбатский — 1 (0+1), Александров — 1 (1+0), Поведенок — 1 (1+0), Махонин — 1 (0+1), Мухин — 1 (1+0), Аносов — 1 (0+1), Поцхверия — 1 (1+0).

В составе «Зари-МАЛС» (31) выступали: А.Никитин — 33 (42 пр), А.Коробченко — 33, И.Фокин — 32, В.Микитин — 31, Д.Кара-Мустафа — 23, И.Кузнецов — 22, Н.Ризун — 21, В.Бедный — 20, Р.Мирошниченко — 18, К.Пинчук, М.Поцхверия по 17, А.Стебловский — 16, Д.Курбатский, Г.Литвинов по 15, В.Александров — 14, А.Мухин, С.Ярмолич, А.Поведенок по 13, В.Махонин — 12, А.Романенко — 11, Вик.Вик.Кузнецов — 10, О.Шелаев, Н.Аносов, В.Ковтун по 8, В.Поляков — 7, Ю.Авдеенко, А.Гридюшко по 6, О.Смолянинов — 5, С.Омельянович — 4, А.Мозговой — 3, В.Серченко — 1 (4 пр).

Президент клуба — В.В.Тарасенко. Начальник команды — А.М.Шигидин. Главный тренер — В.А.Кобзарев (до апреля —

football.lg.ua

ИТОГОВАЯ ТАБЛИЦА
Чемпионат Украины 1993/94 гг.
Высшая лига

М	КОМАНДЫ	1	2	3	4	5	6	7	8	9	10	11	12	13	14	15	16	17	18	В	Н	П	Мячи	О
1	«Динамо» *Киев*		1:1	2:0	2:0	2:1	3:0	1:0	1:1	0:0	3:1	0:0	2:1	4:1	1:0	1:1	3:0	3:1	2:0	23	10	1	61-21	56
2	«Шахтер» *Донецк*	1:0		4:1	2:1	3:0	1:0	2:1	2:0	3:1	2:1	3:1	3:0	1:0	3:0	1:1	5:2	1:0	3:1	20	9	5	64-32	49
3	«Черноморец» *Од*	1:2	0:1		2:1	1:1	2:0	3:1	3:1	2:0	3:0	2:0	1:1	1:0	4:1	4:1	1:0	4:0	3:0	20	8	6	52-23	48
4	«Днепр» *Дп*	2:3	2:1	0:0		1:1	2:1	3:1	2:0	1:0	1:0	1:0	3:1	0:0	0:0	2:1	7:0	4:2	3:1	16	9	9	53-35	41
5	«Карпаты» *Львов*	1:2	1:0	0:1	3:1		1:0	1:0	1:0	2:1	2:1	1:2	0:0	3:1	1:0	1:0	2:0	1:0	3:0	16	8	10	37-30	40
6	«Кривбасс» *КР*	1:1	2:1	1:0	0:0	2:0		2:1	0:0	2:1	3:0	0:0	1:0	1:0	1:0	1:0	1:0	3:0	0:1	14	8	12	26-26	36
7	«Нива» *Тернополь*	0:0	1:1	0:0	2:2	1:1	3:0		2:0	3:0	3:0	2:1	3:0	2:0	2:0	4:1	2:0	3:0	3:0	13	10	11	44-26	36
8	«Таврия» *Смф*	2:4	1:1	0:0	1:0	2:0	2:0	1:1		2:1	2:2	-:+	1:1	3:0	3:1	3:0	1:0	3:1	7:1	13	10	11	43-35	36
9	«Темп» *Шепетовка*	0:1	3:1	1:1	3:2	1:1	1:0	1:0	1:1		3:0	2:1	1:2	3:0	1:0	3:1	3:1	1:0	3:1	12	8	14	39-38	32
10	«Нива» *Винница*	2:2	2:2	1:2	2:1	1:1	0:1	1:0	1:0	2:0		2:1	2:1	0:0	2:0	1:1	0:0	3:1	2:1	12	8	14	37-45	32
11	«Волынь» *Луцк*	1:3	2:2	0:0	1:2	1:0	0:0	1:0	1:0	0:0	2:0		1:1	2:0	2:1	1:1	2:0	2:0	0:0	10	12	12	32-36	32
12	«Верес» *Ровно*	0:3	2:0	1:2	2:1	0:0	1:1	0:0	0:0	0:0	3:2	0:0		1:0	2:1	2:0	0:1	1:0	4:0	9	12	13	28-32	30
13	«Торпедо» *Зп*	0:0	3:3	1:0	1:1	1:1	0:0	1:0	0:1	2:1	1:3	1:0	1:1		1:0	2:0	1:2	2:0	3:0	9	10	15	27-39	28
14	«ЗАРЯ-МАЛС» *Лг*	1:1	0:4	1:4	0:3	1:0	1:0	2:1	1:0	1:0	0:1	1:1	1:2	1:1		1:0	1:0	2:0	1:0	10	6	18	24-46	26
15	«Кремень»	0:2	0:0	0:1	0:0	1:2	0:1	0:0	1:0	0:0	2:0	1:0	1:0	1:0	4:1		2:0	2:0	1:0	9	8	17	26-39	26
16	«Металлург» *Зп*	0:1	0:3	0:0	1:2	0:1	1:1	1:2	4:1	2:1	1:0	2:0	1:0	1:1	1:1	1:0		1:1	0:1	9	6	19	26-49	24
17	«Буковина» *Чц*	0:3	1:2	0:1	0:1	3:2	2:0	0:0	1:2	2:1	0:0	1:0	1:1	0:1	0:0	1:0	2:0		4:0	7	6	21	25-51	20
18	«Металлист» *Хр*	1:2	1:1	1:2	1:1	0:1	1:0	0:0	0:0	1:1	0:2	1:1	2:1	2:1	0:2	3:2	0:3	1:1		6	8	20	22-63	20

«ЗАРЯ-МАЛС» 1993-1994

						08				09				10					11				03				04					05				06			
						8	14	22	28	5	11	19	25	3	8	13	24	30	7	14	20	28	6	12	20	25	2	8	18	22	30	7	15	21	28	5	11	15	19
						5.2	1.2	3.2	1.7	5.1	3	5	1.5	3.7	4	4.2	10	5	2.2	3.2	3	1	3	10	2	3.7	2	3	6	6.5	2.5	3.5	3	5	7	5	5	5.5	5
						Крылатс	Черкизм	Нива Тл	Тверия	Кремлёвк	Крылатск	Днепр	Мет Зл	Мет Хр	Дин К	Верейс	Темп	Буковина	Волынка	Шахтёр	Нива Вн	Торп Зл	Торп Зл	Нива Вн	Шахтёр	Волынка	Буковина	Темп	Верейс	Дин К	Мет Хр	Мет Зл	Днепр	Крылатск	Кремлёвк	Тверия	Нива Тл	Черкизм	Крылатс
						1-0	1:4	2-1	1:3	1-0	0:1	0-3	1:1	1-0	0:1	1-2	0:1	2-0	1:2	0-4	0:1	0:1	1-1	0:2	0:3	1-1	0:0	1-0	1:2	1-1	2:0	1-0	0:0	1-0	1:4	1-0	0:2	1-4	0:1
1	Никитин Анд	в	1972	33	-42	1		1	1	1	1	1	1	1	1	1	1	1	1	1	1	1	1	1	1	1	1	1	1	1	1	1	1	1	1	1	1	1	1
2	Серченко В.	в	1968	1	-4		1																																
3	Авдеенко Ю.	н	1962	6							11		11	11		11		8			10																		
4	Александров Вд.	з	1969	14	1	5	5	5	5	11[1]	4	11	4			8	11	11	4	6		11																	
5	Аносов Н.	н	1975	8	1											9			10[1]	10	10	10														8	10	11
6	Бедный Вл.	п	1968	20		11	8	9	9	5	5	5	5	5	5	5	5	5	5	5	5	5					8	6	6										
7	Гридюшко А.	н	1961	6	2																										11	11	11	11[1]	11[1]	11			
8	Кара-Мустафа Д.	п	1972	23	2			7	6	9	11	3		9[1]	9	9	5	5					9	5	3		11		11	7	5[1]	5	9	7	10	8	4		
9	Ковтун Вт.	н	1965	8																	6	8	9	9	9	9	9	9											
10	Коробченко Ал.	п	1972	33	8	7	7	7[1]	7	7	7	7	7	7	7	7[1]	7	7	7	7	7	7	7	7	7	7[1]	7	7[1]	7[1]	7	7[1]	7[1]	7		7	7	7	7[1]	7
11	Кузнецов Вк.	п	1975	10			9	11	11		9	9	9	9	8			9	10																				
12	Кузнецов Иг.	з	1968	23		9	11	8	8	8	8	8	8	8	8	8	8	8	8	8	8		4				2	8	2		2	2							6
13	Курбатский Д.	п	1971	15	1	9	9[1]	9	9	8	7	7	6		11	6	9	9	9	9	9																		
14	Литвинов Г.	з	1964	15		4	4	4	4	4		4	4	4	4	4	4	4		4	4	4																	
15	Махонин Вт.	н	1975	12	1	10	10	10	10[1]	10	10	10	10	10	10	10	10																						
16	Микитин Вл.	з	1970	31	1	2	2	2	2	2	2	2	2	2	2	2	2	2[1]	2	2	2	2	2	2	2	2			2	2		2	2	2	2	2	2	2	2
17	Мирошниченко Р.	н	1973	18	1	11	11	11	11	11	2	9	11	10	11		6	10[1]	11	11	11	10													11		7		
18	Мозговой А.	з	1966	3																										6	6	6							
19	Мухин Анд.	п	1975	13	1																		11	3		11	2	2		5[1]			9	9	9	9	9	9	9
20	Омельянович С.	п	1977	4																					7									8		6		10	
21	Пинчук К.	п	1973	17																			5	5	5	5	5	5	5	5	5	5	5	5	5	5	5	5	5
22	Поведенок Ан.	п	1969	13	1	6	6	6[1]	6	6	6	6	6	6	6	6	6					11																	
23	Поляков Вт.	з	1965	7																	3	6	6	6	6	6	6												
24	Поцоверня М.	н	1975	17	1																		10[1]	10	10	10	10	10	10	10	10	10	8	8	8	8	8	11	10
25	Ризун Н.	з	1974	21		8	8											6	6		9	9	8	8	8	8	8	8	8	8	8		6	6	6	6	6	6	
26	Романенко А.	п	1974	11																					11			2	5	11	8	11	9			11	11	8	8
27	Смолянинов О.	п	1959	5																										9	9	9	10	10					
28	Стебловский Анд.	н	1969	16	1																		11	11	11	11		11	9	11	10	8	6	7	10	10[1]	10	11	4
29	Фокин Иг.	з	1965	32	2	3[1]	3	3	3	3	3	3	3[1]	3	3	3	3	3	3	3		3	3	3		3	3	3	3	3	3	3	3	3	3	3	3	3	3
30	Шелаев О.	п	1976	8																	11				9			5	9						8		4	4	4
31	Ярмолич С.	з	1963	13																				4	4	4	4	4	4	4	4	4	4	4	4	4			

А.Д.Шакун). Тренеры – А.Н.Коршиков, В.В.Кузнецов (первый круг), Ю.В.Севастьянов (второй круг).

ЗВЕЗДЫ ЛУГАНСКОГО ФУТБОЛА

МИХАИЛ МИХАЙЛОВИЧ ФОРКАШ

Родился 28 января 1948 года в Ужгороде. Мастер спорта СССР. Чемпион СССР 1972 года. Воспитанник ужгородского футбола. Амплуа – вратарь. Выступал в командах «Автомобилист» Житомир (1966-1969), СК «Луцк» (1975), СКА Ростов-на-Дону (1975). В составе «Зари» выступал в 1970-1974, 1976 годах. Провел 65 матчей, пропустил 68 голов. В Кубке СССР провел 17 матчей, пропустил 15 мячей, забил один мяч. В составе сборной СССР провел один матч. Работал начальником команды «Закарпатье» в 1990 году. Живет в Ужгороде. Выступал в период расцвета «Зари». Опытный, надежный кипер с отменной реакцией. Отличался уверенными действиями на выходах, высокой прыгучестью. Владел всеми секретами вратарского искусства.

1994 1995 ГОДЫ

football.lg.ua

До последнего матча луганская «Заря-МАЛС» держала в напряжении своих почитателей. По уже сложившейся традиции на повестке был один животрепещущий вопрос: быть или не быть? К великому счастью, ответ дал точный удар с одиннадцатиметровой отметки Алексея Коробченко, который принес победу, обеспечивая дальнейшую прописку в высшей лиге.

Начало сезона ничего плохого не предвещало. Луганчане на протяжении первого круга находились в середине таблицы, но проваленная концовка переместила команду на 13-е место. Если взглянуть на состав, то можно увидеть, что «Заря-МАЛС» обладает неплохим подбором игроков. Удачное сочетание опыта и молодости

дает положительный результат. Талантливая молодежь – Александр Шутов, Олег Шелаев, Андрей Мухин, Михаил Поцхверия, играя с опытными игроками Юрием Скалой, Игорем Панкратьевым, постепенно добавляют в игре. Именно за молодежью просматривается будущее коллектива, хотя на сегодняшний день реально имеем то, что имеем. Выступление «Зари-МАЛС» в первой половине чемпионата нельзя назвать успешной, совсем наоборот. Выплыло довольно много слабых мест в команде, над которыми следует работать. В команде нет лидера, который сумел бы повести за собой партнеров. По итогам первого круга можно было бы отметить Алексея Коробченко, временами неплохую игру демонстрировал Александр Шутов, но ему порой не хватало стабильности. Очень слабо выглядело нападение. Как Михаил Поцхверия, так и Александр Гридюшко не смогли показать все то, на что они способны. Неумение обыграть защитника, множество нереализованных моментов, неумение оценить ситуацию, принять нестандартное решение – все это относится к обоим нашим нападающим. Очень слабо сыграла защита, и только с приходом в команду опытного Игоря Панкратьева и Гелы Квитатиани игра в оборонительных порядках стала немного стабильнее. На фоне всех линий в команде наиболее ярко выглядела средняя линия. И это не случайно. Ведь в этой линии играют опытные футболисты: Алексей Коробченко, Андрей Плетнев и Юрий Скала. С приходом двух последних игроков игра стала осмысленнее. А Плетнев еще и продемонстрировал свои бомбардирские качества. В 7 играх провел в ворота соперников четыре мяча. Но особенно заслуживает лестных слов Александр Шутов. Молодой, резкий, взрывной, он с первых игр понравился луганской публике.

Во время антракта «Заря-МАЛС» понесла ощутимые потери в кадрах. Покинули коллектив одаренные молодые игроки: Александр Шутов, Михаил Поцхверия, Алексей Чистяков, Андрей Мухин, Сергей Максимич, хорошо вписавшийся в командный ансамбль Андрей Плетнев. Оставил пост главного тренера Владимир Александрович Кобзарев. Команда долгое время выступала без главного тренера. Исполнял обязанности Анатолий Николаевич Коршиков. За два дня до матча в Днепропетровске Коршиков вынужден был уступить главный тренерский пост чемпиону СССР 1972 года в составе «Зари» Александру Никифоровичу Журавлеву,

football.lg.ua

которому катастрофически не повезло сразу: луганчане потерпели сокрушительное поражение «Днепру» — 0:6. Затем следуют крупные проигрыши с одинаковым нескромным счетом 0:5 от киевского «Динамо» и запорожского «Металлурга». Неимоверными усилиями удалось найти выход. Удачная игра в домашних матчах, победы в последних пяти играх были одержаны с минимальным счетом вытянули «Зарю-МАЛС» на спасительное 16-е место.

ИТОГОВАЯ ТАБЛИЦА
Чемпионат Украины 1994/1995 гг.
Высшая лига

М	КОМАНДЫ	И	В	Н	П	Мячи	О
1.	**«Динамо»** *Киев*	34	25	8	1	87-24	83
2.	**«Черноморец»** *Одесса*	34	22	7	5	62-29	73
3.	**«Днепр»** *Днепропетровск*	34	19	8	7	60-33	65
4.	**«Шахтер»** *Донецк*	34	18	8	8	52-29	62
5.	**«Таврия»** *Симферополь*	34	17	8	9	61-37	59
6.	**«Кривбасс»** *Кривой Рог*	34	13	9	12	35-30	48
7.	**«Торпедо»** *Запорожье*	34	15	3	16	49-49	48
8.	**«Карпаты»** *Львов*	34	12	9	13	32-36	45
9.	**«Металлург»** *Запорожье*	34	11	10	13	47-42	43
10.	**«Кремень»** *Кременчуг*	34	12	6	16	42-54	42
11.	**«Прикарпатье»** *Ивано-Франковск*	34	11	8	15	40-52	41
12.	**«Нива»** *Тернополь*	34	11	5	18	40-44	38
13.	**СК «Николаев»** *Николаев*	34	11	5	18	33-59	38
14.	**«Нива»** *Винница*	34	10	7	17	38-51	37
15.	**«Волынь»** *Луцк*	34	11	3	20	29-58	36
16.	**«ЗАРЯ-МАЛС»** *Луганск*	34	10	5	19	35-70	35
17.	**«Темп»** *Шепетовка*	34	10	4	20	31-41	34
18.	**«Верес»** *Ровно*	34	8	7	19	28-63	31

Примечание: начисление очков: победа — 3 очка, ничья — 1 очко, поражение — 0 очков.

football.lg.ua

«ЗАРЯ-МАЛС»
1994/1995 гг.

Итоговое положение: 34 + 10 = 5 – 19 , 35 – 70, 35
Свое поле: 17 + 10 = 3 – 4 , 23 – 19, 33
Чужое поле: 17 + 0 = 2 – 15 , 12 – 51, 2
Лучший бомбардир – А.Коробченко – 9 мячей.
Капитан команды – Андрей Никитин.
Посещаемость: всего – 151 000 (средняя – 4 588).
Нарушения: предупреждений – 32
Удалений – 4 (И.Кузнецов, Г.Квитатиани-2, Ю.Скала).
Пенальти: свои – 6 (4), чужие – 15 (14).

№	Дата	Соперник	Дома	Выезд	Зрители	Голы «Зари-МАЛС» – *соперников*
			Первый круг			
1.	17.07	СК «Николаев»		1:2	10000	Коробченко – *Забранский, Сорокин-пен*
2.	22.07	«Кремень»	1:0		5500	Коробченко
3.	27.07	«Нива» *Трн*		1:3	7000	Мухин – *Прохоренков-2, Король*
4.	31.07	«Нива» *Вн*	4:2		6000	Шутов, Гридюшко-2, Коробченко – *Гайдаржи-пен, Заярный*
5.	05.08	«Волынь»		1:3	3000	Коробченко-пен – *Дикий, Ломакин, Федецкий*
6.	15.08	«Темп»	2:0		5500	Коробченко, Поцхверия – *Танасюк, Свистунов-пен, Паляница*
7.	19.08	«Верес»		0:3	5000	
8.	10.09	«Карпаты»		3:4	3000	Поцхверия-2, Коробченко – *Липинский, Покладок-3 (1-пен)*
9.	18.09	«Металлург» *Зп*	2:1		5500	Поцхверия, Гридюшко – *Полтавец*
10.	23.09	«Динамо» *К*		0:4	4000	– *Ребров-2, Косовский, Леоненко-пен*
11.	02.10	«Днепр» *Дп*	0:2		6500	– *Полунин, Захаров*
12.	07.10	«Черноморец»		1:1	700	Плетнев – *Гусейнов*
13.	15.10	«Таврия»	4:2		4500	Коробченко-2 (1-пен), Плетнев-2 – *Гайдаш, Волков*

football.lg.ua

14.	23.10	«Шахтер» *Д*		0:2	5000	– *Погодин, И.Петров-пен*
15.	28.10	«Прикарпатье»	2:2		5000	**Микитин, Плетнев** – *Иричук, И.Юрченко*
16.	08.11	«Кривбасс»		0:2	2500	– *Пантилов-пен, Громов*
17.	18.11	«Торпедо» *Зп*	0:0		3500	
				Второй круг		
18.	05.03	«Торпедо» *Зп*		0:4	7000	– *Р.Бондаренко, Аваков, Ю.Бондаренко, Мартюк*
19.	10.03	«Кривбасс»	1:1		4000	**Гридюшко** – *Ниченко*
20.	14.03	«Прикарпатье»		1:2	4000	**Гридюшко** – *Русак, И.Юрченко-пен*
21.	02.04	«Шахтер» *Д*	0:1		7000	– *Ателькин*
22.	06.04	«Таврия»		1:1	2500	**Кравченко** – *Волков-пен*
23.	14.04	«Черноморец»	0:1		5000	– *Гашкин*
24.	22.04	«Днепр» *Дп*		0:6	2000	– *Паляница-3, Топчиев, Скрипник-пен*
25.	30.04	«Динамо» *К*	0:5		8000	– *Лужный, Ващук-пен, Коновалов-2, Косовский*
26.	04.05	«Металлург» *Зп*		0:5	3000	– *Поцхверия-2, Полтавец, Ванин-пен, Липский*
27.	12.05	«Карпаты»	1:0		4500	**Микитин**
28.	20.05	«Верес»	1:0		7000	**Микитин**
29.	24.05	«Темп»		1:2	4500	**Мирошниченко** – *Чоладзе, Т.Капанадзе*
30.	01.06	«Волынь»	1:0		6000	**Кулиев**
31.	05.06	«Нива» *Вн*		1:3	5000	**Гущин** – *Завьялов, Зуенко-пен, Гора*
32.	15.06	«Нива» *Трн*	2:1		6500	**Гридюшко, Квитатиани-пен** – *В.Рудницкий*
33.	19.06	«Кремень»		1:4	3500	**Гридюшко** – *И.Корпонай, Федьков-2, А.Корпонай*
34.	23.06	СК «Николаев»	2:1		6200	**Мирошниченко, Коробченко-пен** – *Андросов*

Мячи (35) забивали: Коробченко – 9 (6+3), Гридюшко – 7 (5+2), Поцхверия – 4 (2+2), Плетнев – 4 (3+1), Микитин – 3 (3+0), Мирошниченко – 2 (1+1), Мухин – 1 (0+1), Шутов – 1 (1+0), Крав-

footballg.ua

ченко – 1 (0+1), Кулиев – 1 (0+1), Гущин – 1 (0+1), Квитатиани – 1 (1+0).

В составе «Зари-МАЛС» (35) выступали: А.Никитин – 33 (68 пр), А.Коробченко – 32, А.Кондратенко – 31, В.Микитин, А.Гридюшко по 30, О.Шелаев – 28, А.Шутов – 19, М.Поцхверия, А.Мухин, Г.Квитатиани по 18, С.Чернышев – 16, Р.Мирошниченко – 15, И.Кузнецов, Н.Ризун по 14, В.Боженко – 13, А.Андрющенко, Т.Димитришвили, А.Кравченко по 12, И.Панкратьев – 11, Ю.Скала – 10, А.Гущин – 9, В.Каретник – 8, А.Ал.Чистяков, А.Плетнев, А.Червоный по 7, В.Бедный, А.Романенко по 6, Н.Аносов, А.Сирык по 5, С.Максимич, В.Кулиев по 4, Р.Заев – 3, В.Серченко – 2 (2 пр), Д.Зенцов, С.Омельянович по 1.

Президент клуба – В.В.Тарасенко. Главный тренер – В.А.Кобзарев (первый круг), и.о. – А.Н.Коршиков (с марта по 21 апреля), А.Н.Журавлев (с 21 апреля). Начальник команды – А.М.Шигидин. Тренеры – Ю.В.Севастьянов (первый круг), А.Н.Коршиков.

ЮБИЛЕЙНЫЕ МАТЧИ

МАТЧ № 1400

«ЗАРЯ-МАЛС» – «Темп» Шепетовка – 2:0 (0:0)

15 августа 1994 года. Луганск. Стадион «Авангард». 4 500 зрителей.

Судьи: Я.Грисьо, Р.Зань, М.Сидор (все – Львов).

«ЗАРЯ»: Никитин (к), Микитин, И.Кузнецов, Ризун, Андрющенко (Шелаев, 46), Кондратенко, Коробченко, Мирошниченко, Шутов, Поцхверия, Гридюшко.

«Темп»: Колесов, Марцун, Иг.Тимощук, Чихрадзе, Деревинский, Есипов, Якубовский (А.Капанадзе, 56), Травин (Кальян, 60), Т.Капанадзе, Гомонов, Заруцкий (Никончук, 36).

Голы: Коробченко (50), Поцхверия (71).

Предупреждены: Травин (25), Есипов (70).

Начали сезон «по графику»: дома – победа, в гостях – поражение. Несложно было предположить исход этого поединка. Окрепшая «Заря» довольно легко, не прикладывая больших усилий,

football.lg.ua

выиграла со счетом 2:0. Звезда луганского футбола, бессменный лидер команды начала-середины девяностых Алексей Коробченко открыл счет. В середине второй половины встречи Михаил Поцхверия удвоил счет.

АЛЕКСАНДР ВИКТОРОВИЧ ИГНАТЕНКО

Родился 12 декабря 1951 года в Ворошиловграде. Воспитанник луганского футбола. Мастер спорта СССР. Амплуа – защитник. Выступал в командах СКА (Киев), ЦСКА Москва (1975), «Металлург» Липецк (1983-1985). В составе «Зари» выступал в 1973, с 1976 по 1981 год. Провел 153 матча, забил 8 голов. В Кубке СССР провел 19 матчей, забил один гол. На тренерской работе с 1989 года. Тренер «Металлурга» Липецк (1989). Главный тренер «Металлурга» Липецк (1990-1993). Тренер ФК «Тюмень» Тюмень (1997). Главный тренер ФК «Тюмень» (1997-1998). Тренер «Кристалла» Смоленск (1999). Главный тренер «Спартака» Щелково (2000). Тренер команды «Торпедо-Металлург» Москва (2003). Спортивный директор «Торпедо-Металлург» Москва (2003). И.о. главного тренера «Торпедо-Металлург» Москва (2003). Главный тренер «Торпедо-Металлург» Москва (2003). Главный тренер команды «Содовик» Стерлитамак (2004-2006).

football.lg.ua

ИТОГОВАЯ ТАБЛИЦА
Чемпионат Украины 1994/95 гг.
Высшая лига

М	КОМАНДЫ	1	2	3	4	5	6	7	8	9	10	11	12	13	14	15	16	17	18	В	Н	П	Мячи	О
1	«Динамо» *Киев*		1:2	4:2	3:0	2:1	2:0	1:0	3:0	0:0	3:2	4:0	3:0	4:0	2:1	3:1	4:0	5:0	7:0	25	8	1	87-24	83
2	«Черноморец» *Од*	1:1		2:0	1:1	4:0	5:2	3:0	2:1	2:1	3:0	2:1	1:0	3:0	2:1	4:0	1:1	3:2	2:0	22	7	5	62-29	73
3	«Днепр» *Дп*	2:2	0:2		2:0	0:0	2:1	2:3	2:1	1:1	3:0	1:1	3:2	3:1	1:0	3:1	6:0	2:0	4:2	19	8	7	60-33	65
4	«Шахтер» *Донецк*	1:3	2:0	1:1		0:2	2:0	4:0	3:0	0:0	2:0	3:0	0:0	3:2	1:0	1:0	2:0	1:0	2:0	18	8	8	52-29	62
5	«Таврия» *Смф*	0:0	2:0	1:2	1:2		1:0	3:1	3:0	3:3	3:1	2:1	3:2	3:1	3:1	6:0	1:1	3:1	7:0	17	8	9	61-37	59
6	«Кривбасс» *КР*	0:1	1:1	1:0	0:0	1:1		2:1	1:0	0:0	1:0	6:3	3:0	1:0	0:1	3:0	2:0	0:0	1:1	13	9	12	35-30	48
7	«Торпедо» *Зп*	1:1	1:2	1:0	1:0	0:1	1:1		1:2	3:1	4:0	2:0	3:2	2:0	4:2	2:0	4:0	3:0	4:1	15	3	16	49-49	48
8	«Карпаты» *Львов*	0:1	0:0	3:1	3:1	0:0	1:0	3:1		1:0	2:0	0:0	1:0	1:1	2:0	1:0	4:3	0:0	0:1	12	9	13	32-36	45
9	«Металлург» *Зп*	2:2	3:1	0:0	1:5	0:2	0:2	4:0	1:0		2:1	0:0	0:0	4:1	4:0	1:0	5:0	2:0	1:0	11	10	13	47-42	43
10	«Кремень»	0:4	0:2	1:2	1:1	1:1	0:0	5:1	0:0	3:2		2:0	1:0	1:1	4:0	1:0	4:1	3:1	1:1	12	6	16	42-54	42
11	«Прикарпатье» *И-Ф*	1:2	2:2	1:1	1:2	1:0	0:1	3:0	1:1	1:0	2:1		3:2	3:0	3:1	3:0	2:1	2:1	2:2	11	8	15	40-52	41
12	«Нива» *Тернополь*	1:1	0:2	0:2	2:0	2:0	0:2	1:0	2:1	1:6	5:0	3:0		2:0	1:0	3:0	3:1	0:0	3:0	11	5	18	40-44	38
13	СК «Николаев»	2:5	1:0	1:1	1:6	4:2	0:1	2:1	1:1	3:2	0:1	2:0	2:1		0:1	1:0	2:1	1:0	1:0	11	5	18	33-59	38
14	«Нива» *Винница*	1:3	2:2	0:2	1:1	1:3	1:0	2:0	1:1	3:0	0:1	2:0	0:0	0:0		3:0	3:1	1:0	2:0	10	7	17	38-51	37
15	«Волынь» *Луцк*	2:2	1:2	0:3	1:1	1:0	1:0	1:0	3:0	1:0	3:2	1:0	2:1	0:1	3:3		3:1	1:0	2:1	11	3	20	29-58	36
16	«ЗАРЯ-МАЛС» *Лг*	0:5	0:1	0:2	0:1	4:2	1:1	0:0	1:0	2:1	1:0	2:2	2:1	2:1	4:2	1:0		2:0	1:0	10	5	19	35-70	35
17	«Темп» *Шепетовка*	0:1	0:1	0:1	1:0	0:1	2:0	0:1	0:2	4:0	1:2	3:0	1:0	3:0	2:1	3:0	2:1		1:1	10	4	20	31-41	34
18	«Верес» *Ровно*	1:2	2:1	0:3	1:3	0:0	2:1	0:3	2:0	0:0	2:3	0:1	1:0	1:0	1:1	2:1	3:0	0:3		8	7	19	28-63	31

«ЗАРЯ-МАЛС» 1994-1995

						07				08			09			10					11		03			04					05				06				
						17	22	27	31	5	15	19	10	18	23	2	7	15	23	28	8	18	5	10	14	2	6	14	22	30	4	12	20	24	1	5	15	19	23
						10	5,5	7	6	3	5,5	5	3	5,5	4	6,5	0,7	4,5	5	5	2,5	3,5	7	4	4	7	2,5	5	2	8	3	4,5	7	4,5	6	5	6,5	3,5	6,2
						Заяс	Кремень	Нива Тн	Нива Вн	Волынь	Темп	Верес	Карпаты	Мета Зп	Дин К	Днепр	Черном	Таврия	Шахтер	Приазп	Кривбасс	Торп Зп	Торп Зп	Кривбасс	Приазп	Шахтер	Таврия	Черном	Днепр	Дин К	Мета Зп	Карпаты	Верес	Темп	Волынь	Нива Вн	Нива Тн	Кремень	Заяс
						1:2	1-0	1:3	4-2	1:3	2-0	0:3	3:4	2-1	0:4	0-2	1:1	4-2	0:2	2-2	0:2	0-0	0:4	1-1	1:2	0-1	1:1	0-1	0:6	0-5	0:5	1-0	1-0	1:2	1-0	1:3	2-1	1:4	2-1
1	Никитин Анд.	в	1972	33	-68	1	1	1_3	1	1	1	1	1	1	1	1	1	1	1		1	1	1	1	1	1	1	1	1	1	1	1	1	1	1	1	1	1	1
2	Серченко В.	в	1968	2	-2			1												1																			
3	Анрюшенко Ан.	з	1975	12		5	5	5			5	5	5	5																		3			3	3	3	3	
4	Аносов Н.	н	1975	5		10		10	11	9			11																										
5	Бедный Вл.	з	1968	6		8	3	3	3	3			3																										
6	Бозенко Вл.	з	1971	13																				8	10	5	8		4	4	4		10	4	2		2	2	2
7	Грядушко А.	н	1961	30	7		8	11	11^2		11	11	11	11^1	11	11	6	11	6		11	11	11	11^1	11^1	11	11	10	11	11		11	11	11	11	10	11^1	11^1	11
8	Гушин А.	н	1966	9	1																										9	10	10	9	9	9^1	9	9	9
9	Димитришвили Тм.	п	1971	12																			4	3	3	3	3	3	3		3				2	4		5	3
10	Заев Р.	п	1969	3																						9		9		9									
11	Зенцов Д-с	п	1977	1																																			9
12	Каретник Вл.	п	1972	8																						10	10	7	10	8	10		4			8			
13	Квитатиани Гл.	з	1971	18	1								6		6	6		3	3	3		2	5	5	5	9	4	8	8			2	2				2^1	2	
14	Кондратенко Анд.	з	1963	30		6	6		5	5	6	6	4	2	5	5	5	5		5	5	5	2	4	4		5	5	5	5	5	3	3	3		2	4	3	5
15	Коробченко Ал.	п	1972	32	9	7^1	7^1	7	7^1	7^1	7^1	7	7^1	7	7	7	7	7^2	7		7	7	7	7	7	7	7		7	7	7	7	7	7	7	7	7	7	7^1
16	Кравченко Анд.	н	1975	13	1																			10			11^1	10	8	8	11	11		9	9	10	10	10	10
17	Кузнецов Иг.	з	1968	14		3		4	3	3	3	3		3	3	3	3		5	4	3	3																	
18	Кулиев Вг.	н	1968	4	1																													10	10^1	11	10		
19	Максимич С.	п	1974	4									8		7					6	9																		
20	Микитин Вл.	з	1970	30	3	2	2	2	2	2	2	2	2		2	2	2	2	2	2^1	2		2	2	2	2	2	2		2	2	8^1	8^1	8	8	2	8	8	
21	Мирошниченко Р.	н	1973	15	2									10							10				4	8	10	11	11	10	11	10	9	10^1	10			10	10^1
22	Мухин Анд.	п	1975	18	1	11	11	6^1	6	6	8	5	8	8	8	9	11	11	10	7		7	3	8															
23	Омельянович С.	п	1977	1			11																																
24	Панкратьев Иг.	з	1964	11										4	4	4	4	4	4		4	4	3		2	4													
25	Плетнев Анд.	п	1971	7	4											9	9^1	9^2	9	9^1	9	9																		
26	Поцхверия М.	н	1975	18	4	10	10	10	10	10	10^1	10	10^2	10^1	10	10	10		10	10	10	10	10	10															
27	Ритун Н.	з	1974	14		4	4		4	4	4	4	4															11	2		10	4	4			8			4
28	Романенко А.	п	1974	6			2	8	8	11				6					9																				
29	Сирык Ан.	з	1974	5																							4	4	10	9	3								
30	Скала Ю.	п	1965	10												8	8	8	8	8	8	8	8		8	8													
31	Червонный А.	п	1961	7																											8	9	9	2	4		4	4	
32	Чернышев С.	п	1965	16																			6	6	6	6	6	6	6	6		6	6	6	6	6	6	6	6
33	Чистяков Ал.	п	1974	7						4				6	6	6	6	6	6																				
34	Шелаев О.	п	1976	28		8	8	8	8	8	5	8		5	8		10	9		6	5	4			5	4	9	9	9	3	6	5	5	5	5	5	5		8
35	Шутов А.	п	1975	19	1	9	9	9	9^1	9	9	9	9	9	9		11	10	11	11	6	6	9	9	9														

1995 1996 ГОДЫ

То, что должно было случиться, случилось. Луганская команда бесславно распрощалась с высшей лигой, что закономерно. «Заря-МАЛС» заняла последнее место, побив тем самым все рекорды аутсайдеров высшего дивизиона. Луганчане набрали меньше всех очков (16), меньше всех выиграли (4 раза), забили наименьшее количество мячей (16), в чужих стенах команда не набрала ни единого очка, забив всего пять мячей. В нынешнем чемпионате коллектив представлял собой своеобразный перевалочный пункт. Тренерская чехарда сопровождалась постоянной миграцией игроков. Тренеры использовали в течение сезона 39 (!) игроков. «Заря-МАЛС» показала откровенно слабую игру, если конечно то, что показывала команда, можно было назвать игрой. Луганская команда уступала в функциональной готовности всем без исключения соперникам, безоговорочно при этом проигрывая все вторые таймы по всем статьям. Игра футболистов не обрела четко выраженного тактического рисунка, своего стиля, отличалась безволием, что в сочетании с недопустимо плохим физическим состоянием спортсменов и дало худший показатель в лиге сильнейших. Из всего отрицательного запомнился один положительный факт — это разве только боевая ничья со столичными динамовцами.

Чехарда с игроками и тренерами, слабое, ничтожное финансирование, безразличное отношение властей города к судьбе некогда прославленного клуба привело к тому, что в середине октября подал в отставку главный тренер Александр Никифорович Журавлев. Мотивировал он свой уход бессистемностью переходов ведущих футболистов из команд области, выступавших в низших лигах, а также неудовлетворительным финансовым положением клуба. Смена главного тренера ни к чему не привела. Анатолий Николаевич Коршиков, а затем и Виктор Аристов ни на что уже не могли повлиять: слишком большая дыра была у медленно, но уверенно тонущего корабля под названием «Заря-МАЛС». Из старожилов команды никто не прибавил в игре. А такие игроки, как Владимир Киян, Роман Мирошниченко, Николай Ризун заметно сдали по сравнению с прошлым сезоном. Неузнаваемым вернулся из очередного своего «варяжного вояжа» Сергей Ярмолич. Уход в начале второго круга

football.lg.ua

стержневых игроков Алексея Коробченко, Владимира Микитина, Гелы Квитатиани и неплохо вписавшихся в состав новых игроков Евгения Назарова, Алексея Кирюхина и Виталия Чайки еще более «упрочили» незавидное положение команды. Луганчане продолжили безвыигрышную серию, начатую в первом круге, доведя ее до девятнадцати встреч. Причем прервать эту серию удалось благодаря не своим собственным усилиям, а из-за неявки тернопольской «Нивы» на календарную игру. Из игроков никто не оставил приятного впечатления. Быстрые появления и исчезновения в составе команды Александра Марашова, Сергея Китто, Юрия Зенина, Романа Мелешко и Владимира Рубанчука остались почти незаметны. Просматривалась только повзрослевшая уверенная игра молодых Олега Шелаева, Игоря Шопина, Андрея Кравченко и Сергея Максимича, оставила след виртуозная игра на острие атак Мамуки Джугели. Словом, команда просто доигрывала чемпионат, «вылетев с вышки» еще задолго до его окончания.

В чем же причина столь плачевного положения в луганском футболе? Прежде всего — в безучастности московского спонсора к судьбе команды мастеров. Скудные финансовые инъекции «МАЛС» позволяли клубу лишь держаться на плаву. Впрочем, бросать деньги на ветер не в правилах преуспевающих российских бизнесменов. Правда, они пытались найти точки соприкосновения с руководством города, но проблема выхода из кризиса так и не была решена. Руководители «Зари-МАЛС» слабую игру команды в нынешнем сезоне объясняют невозможностью провести полноценный тренировочный сбор перед чемпионатом. Как это ни странно, в своих интервью в первом круге начальник команды Александр Михайлович Шигидин акцентировал внимание на том, что зарплату и премиальные игроки получают регулярно. Если это так, то почему же талантливая местная молодежь постоянно покидает команду? Так, Александр Шутов защищает цвета ростовского «Ростсельмаша», Михаил Поцхверия в донецком «Шахтере», а «Заря-МАЛС» собирает игроков со всего необозримого СНГ. Проще всего, конечно, обвинить упомянутых футболистов в отсутствии патриотизма или совести, но ведь и легионеры из Беларуси или Грузии едут в Луганск не из уважения к былой славе «Зари».

Можно было бы решать проблемы комплектования путем приглашения игроков из команд, которые представляют область в

footballg.ua

первой или второй лигах, но для этого нужно установить нормальные отношения с руководителями этих клубов, а не обвинять их в причинении вреда «Заре-МАЛС». Подготовка классного футболиста сегодня многого стоит и должна быть материально возмещена. По той же причине и 16-18-летние воспитанники местных УОР и СДЮШОР оказываются не в луганской команде, а, скажем, в донецком «Шахтере».

ИТОГОВАЯ ТАБЛИЦА
Чемпионат Украины 1995/1996 гг.
Высшая лига

М	КОМАНДЫ	И	В	Н	П	Мячи	О
1	**«Динамо»** *Киев*	34	24	7	3	65-17	79
2	**«Черноморец»** *Одесса*	34	22	7	5	56-25	73
3	**«Днепр»** *Днепропетровск*	34	19	6	9	65-34	63
4	**ЦСКА «Борисфен»** *Киев*	34	15	11	8	47-27	56
5	**«Металлург»** *Запорожье*	34	16	4	14	49-32	52
6	**«Звезда НИБАС»** *Кировоград*	34	14	8	12	37-33	50
7	**«Торпедо»** *Запорожье*	34	15	3	16	40-45	48
8	**«Кремень»** *Кременчуг*	34	14	4	16	46-57	46
9	**«Карпаты»** *Львов*	34	12	10	12	39-39	46
10	**«Шахтер»** *Донецк*	34	13	6	15	44-43	45
11	**«Прикарпатье»** *Ивано-Франковск*	34	12	8	14	49-49	44
12	**«Таврия»** *Симферополь*	34	12	8	14	49-46	44
13	**«Нива»** *Тернополь*	34	13	3	18	37-42	42
14	**«Кривбасс»** *Кривой Рог*	34	11	9	14	43-52	42
15	**«Нива»** *Винница*	34	11	7	16	28-36	40
16	**СК «Николаев»** *Николаев*	34	10	8	16	37-53	38
17	**«Волынь»** *Луцк*	34	9	7	18	31-58	34
18	**«ЗАРЯ-МАЛС»** *Луганск*	34	4	4	26	16-80	16

football.lg.ua

«ЗАРЯ-МАЛС»
1995/1996 гг.

Итоговое положение: 34 + 4 = 4 – 26 , 16 – 80, 16
Свое поле: 17 + 4 = 4 – 9 , 11 – 30, 16

Чужое поле: 17 + 0 = 0 – 17 , 5 – 50, 0
Лучший бомбардир – А.Коробченко – 5 мячей.
Капитан команды – В.Микитин, А.Коробченко, О.Шелаев.
Посещаемость: всего – 125 200 (средняя – 2 888).
Нарушения: предупреждений – 40
Удалений – 3 (А.Кондратенко, Г.Квитатиани, В.Киян).
Пенальти: свои – 2 (1), чужие – 9 (4).

№	Дата	Соперник	Дома	Выезд	Зрители	Голы «Зари-МАЛС» – *соперников*
			Первый круг			
1.	25.07	**«Торпедо»** *Зп*	0:1		5000	– *Аваков*
2.	29.07	**«Нива»** *Трн*		1:3	10000	**Кравченко** – *Яворский-2, Кондратенко, в свои ворота*
3.	02.08	**СК «Николаев»**	0:0		3000	
4.	06.08	**«Нива»** *Вн*		0:5	9000	– *Гайдаржи, Лактионов, Любинский-2, Балацкий*
5.	12.08	**«ЦСКА-Борисфен»**	1:5		1000	**Кравченко** – *Свистунов, А.Гусин-3, Белкин*
6.	17.08	**«Черноморец»**		0:2	2500	– *Кардаш, Гашкин*
7.	27.08	**«Звезда»** *Крд*	2:1		4000	**Коробченко-2** – *Мызенко*
8.	31.08	**«Кремень»**		0:1	4000	– *Романишин*
9.	10.09	**«Металлург»** *Зп*	1:5		3000	**Квитатиани-пен** – *Поцхверия, Маркин-пен, Полтавец, Ю.Дудник, Богатырь*
10.	18.09	**«Шахтер»** *Д*		0:3	4000	– *И.Петров-2, Чихрадзе*
11.	22.09	**«Кривбасс»**	1:0		4500	**Дунай**
12.	27.09	**«Волынь»**	3:2		2000	**Джугели, Квитатиани, Коробченко** – *А.Иванов-2*
13.	05.10	**«Динамо»** *К*		0:1	1500	– *А.Шевченко*
14.	15.10	**«Прикарпатье»**	1:1		4000	**Коробченко** – *Матвиив*
15.	23.10	**«Таврия»**		0:3	700	– *Антюхин-3*

football.lg.ua

16.	27.10	«Карпаты»	1:1	3000	**Джугели** – *Шумский*
17.	05.11	«Днепр» *Дп*	1:3	600	**Джугели** – *Д.Яковенко, Багмут-2*
		Второй круг			
18.	13.03	«Днепр» *Дп*	0:3	3000	– *Мизин-2, Паляница*
19.	18.03	«Карпаты»	1:2	6200	**Коробченко** – *Вовчук, Покладок*
20.	23.03	«Таврия»	0:2	1500	– *Г.Кунденок, Антюхин*
21.	28.03	«Прикарпатье»	0:4	4000	– *Турянский, Хомин-2, Евгелевский*
22.	06.04	«Динамо» *К*	0:0	5100	
23.	12.04	«Волынь»	1:3	1500	**Суворов** – *А.Иванов-2, Дикий*
24.	17.04	«Кривбасс»	0:2	5000	– *Приходько-пен, Громов*
25.	22.04	«Шахтер» *Д*	0:2	3000	– *С.Ковалев, Орбу*
26.	01.05	«Металлург» *Зп*	0:5	5000	– *Крипак-2, Поцхверия-2, Ключик*
27.	06.05	«Кремень»	1:3	1100	**Шелаев** – *Матвеев-2, Чернов*
28.	11.05	«Звезда» *Крд*	0:2	10000	– *Ал.Грачев-2*
29.	16.05	«Черноморец»	0:3	1000	– *Гашкин, Николайчук, Гусейнов*
30.	21.05	«ЦСКА-Борисфен»	0:4	1000	– *Федоров-2, Цихмейструк, А.Гусин-пен*
31.	31.05	СК *«Николаев»*	1:4	8000	**Кравченко** – *Майборода, Бугай, Галстян, Шаповалов*
32.	09.06	«Нива» *Трн*	+: – (неявка)		
33.	13.06	«Нива» *Вн*	0:1	1000	– *Гайдаржи*
34.	17.06	«Торпедо» *Зп*	0:3	6000	– *Р.Бондаренко-2, Д.Смирнов*

football.lg.ua

Мячи (16) забивали: Коробченко – 5 (4+1), Кравченко – 3 (1+2), Джугели – 3 (2+1), Квитатиани – 2 (2+0), Дунай – 1 (1+0), Суворов – 1 (0+1), Шелаев – 1 (1+0).

В составе «Зари-МАЛС» (39) выступали: О.Шелаев – 32, Ю.Малыгин – 28 (57 пр), А.Кравченко – 27, А.Мустафаев – 26,

Т.Димитришвили, В.Киян по 23, В.Микитин – 22, Н.Ризун, И.Шопин по 21, А.Коробченко, В.Старовик по 19, М.Джугели – 17, С.Максимич, В.Суворов по 16, С.Хаиров, А.Андрющенко по 10, С.Ярмолич, А.Малыгин по 9, В.Серченко – 8 (23 пр), Р.Мирошниченко, А.Кондратенко, Г.Квитатиани по 8, В.Дунай, В.Кулиев, С.Шакун по 6, В.Баранов, А.Марашов, Д.Перегрим по 5, С.Китто, Е.Назаров, В.Чайка по 4, И.Галюза, А.Гущин, Ю.Зенин, В.Рубанчук по 3, Р.Мелешко – 2, Д.Мащенко, А.Кирюхин, А.Бацманов по 1.

Президент клуба – В.В.Тарасенко. Главный тренер – А.Н.Журавлев (с 15.10 – А.Н.Коршиков), В.А.Аристов (второй круг). Начальник команды – А.М.Шигидин. Тренеры – А.Н.Коршиков, Ю.К.Елисеев (второй круг).

ЗВЕЗДЫ ЛУГАНСКОГО ФУТБОЛА

ВЛАДИМИР ПАВЛОВИЧ БЕЛОУСОВ

Родился 21 августа 1947 года. Мастер спорта СССР. Финалист Кубка СССР 1974 и 1975 годов. Амплуа – нападающий. Выступал в командах «Металлург» Тула (1968-1970). В составе «Зари» выступал с 1971 по 1976 год. Провел 108 матчей, забил 10 мячей. В Кубке СССР провел 22 матча, забил 5 мячей. В европейских клубных турнирах провел три матча, забил один мяч (1973). Настырный, острый форвард. После ухода из команды Семенова и Онищенко стал основным нападающим команды.

football.lg.ua

ИТОГОВАЯ ТАБЛИЦА
Чемпионат Украины 1995/96 гг.
Высшая лига

М	КОМАНДЫ	1	2	3	4	5	6	7	8	9	10	11	12	13	14	15	16	17	18	В	Н	П	Мячи	О
1	«Динамо» *Киев*		3:0	5:1	0:0	2:0	5:1	2:0	2:0	2:0	3:1	1:1	2:0	2:0	3:0	1:0	3:0	4:0	1:0	24	7	3	65-17	79
2	«Черноморец» *Од*	1:0		2:1	1:0	4:3	1:1	3:1	1:0	6:1	2:1	0:0	4:3	2:0	2:0	2:0	1:0	4:1	2:0	22	7	5	56-25	73
3	«Днепр» *Дп*	0:0	0:2		2:0	5:0	3:1	2:0	3:0	2:0	2:2	1:0	2:0	2:1	4:2	1:2	5:0	2:1	3:1	19	6	9	65-34	63
4	«ЦСКА-Борисфен» *К*	1:2	1:0	0:0		0:2	0:1	2:0	2:1	1:1	4:0	3:0	2:0	1:1	2:0	1:0	0:0	3:1	4:0	15	11	8	47-27	56
5	«Металлург» *Зп*	0:2	0:0	2:1	0:1		1:1	2:0	1:1	1:0	2:0	2:1	3:0	1:0	2:1	3:0	3:2	2:0	5:0	16	4	14	49-32	52
6	«Звезда-НИБАС» *Крд*	2:1	0:2	1:1	0:0	4:1		1:0	2:1	3:0	0:1	3:0	2:1	1:0	2:0	1:0	0:1	1:0	2:0	14	8	12	37-33	50
7	«Торпедо» *Запорожье*	1:1	2:1	1:3	0:1	1:0	1:0		1:1	3:1	3:0	2:0	2:3	1:0	3:1	1:0	2:1	1:1	3:0	15	3	16	40-45	48
8	«Карпаты» *Львов*	1:1	3:2	2:1	1:1	1:0	2:0	1:2		2:0	1:0	0:0	1:1	3:0	2:2	3:0	3:0	2:1	2:1	14	4	16	46-57	46
9	«Кремень» *Кременчуг*	0:1	0:1	0:3	1:1	1:0	2:1	3:2	6:1		3:2	4:2	1:0	3:0	1:1	0:1	3:2	3:1	1:0	12	10	12	39-39	46
10	«Шахтер» *Донецк*	2:3	2:0	1:0	2:3	1:2	1:0	2:1	2:0	4:1		1:0	0:0	2:4	4:0	1:2	0:1	1:1	3:0	13	6	15	44-43	45
11	«Прикарпатье» *И-Ф*	2:3	1:1	1:1	3:2	4:1	0:0	4:0	1:0	5:2	2:0		4:3	3:1	1:0	2:1	2:2	3:0	4:0	12	8	14	49-49	44
12	«Таврия» *Смф*	0:2	0:0	3:3	2:2	1:1	0:0	2:0	2:0	1:2	1:3	3:0		0:2	1:1	1:0	5:2	+:-	3:0	12	8	14	49-46	44
13	«Нива» *Тернополь*	1:0	0:1	0:1	1:0	2:1	0:0	2:0	1:0	0:0	1:3	3:1	1:0		3:1	2:0	4:1	1:2	3:1	13	3	18	37-42	42
14	«Кривбасс» *КР*	2:2	0:0	1:0	2:0	2:1	5:4	2:3	1:3	2:1	1:0	2:1	2:0	1:0		1:1	1:1	5:1	2:0	11	9	14	43-52	42
15	«Нива» *Винница*	0:2	0:0	2:0	1:1	0:1	0:1	2:0	0:0	0:2	0:0	1:0	1:3	3:2	1:1		2:1	2:0	5:0	11	7	16	28-36	40
16	СК «Николаев»	0:2	1:2	0:2	0:2	1:0	0:0	2:1	0:0	2:0	0:0	3:0	1:2	2:0	2:1	2:0		0:3	4:1	10	8	16	37-53	38
17	«Волынь» *Луцк*	0:2	0:3	1:5	1:1	2:1	1:0	0:1	1:0	2:0	0:0	2:0	0:3	3:1	0:0	0:0	3:3		3:1	9	7	18	31-58	34
18	«ЗАРЯ-МАЛС» *Лг*	0:0	0:3	0:3	1:5	1:5	2:1	0:1	1:1	1:3	0:2	1:1	0:2	+:-	1:0	0:1	0:0	3:2		4	4	26	16-80	16

«ЗАРЯ-МАЛС» 1995-96

						07		08						09				10				11	03				04				05						06		
						25	29	2	6	12	17	27	31	10	18	22	27	5	15	23	27	5	13	18	23	28	7	12	17	22	1	6	11	16	21	31	9	13	17
						5	10	3	9	1	2,5	4	4	3	4	4,5	2	1,5	4	0,7	3	0,6	3	6,2	1,5	4	5,1	1,5	5	3	5	1,1	10	1	1	8		1	6
	«ЗАРЯ-МАЛС» 1995-96					Горл Зп	Нива Тн	СК Ник	Нива Вн	ЦСКА-Б	Черном	Звезда	Крыл	Мет Зп	Шахт	Кривб	Волынь	Дин К	Прикар	Таврия	Карп	Днепр	Днепр	Карп	Таврия	Прикар	Дин К	Волынь	Кривб	Шахт	Мет Зп	Крыл	Звезда	Черном	ЦСКА-Б	СК Ник	Нива Тн	Нива Вн	Горл Зп
						0-1	1:3	0-0	0:5	1-5	0:2	2-1	0:1	1-5	0:3	1-0	3-2	0:1	1-1	0:3	1-1	1:3	0-3	1:2	0-2	0:4	0-0	1:3	0:2	0-2	0:5	1-3	0:2	0-3	0:4	1:4	+:-	0-1	0:3
1	Малытин Ю.	в	1971	28	-57		1		1		1	1	1	1_1	1	1	1	1	1	1	1	1	1	1	1	1	1	1	1	1	1		1	1	1	1		1	
2	Серченко В.	в	1968	8	-23	1	1_3	1	1_4	1				1																		1							1
3	Андрющенко Ан.	з	1975	10																			5	5	5	5	5	5	5	5	5	5							
4	Баранов Вас.	н	1979	5																													7	11	10	10		10	
5	Багманов А.	п	1977	1			8																																
6	Галюга Ил.	п	1979	3																														8		7			9
7	Гущин А.	н	1966	3		11				9	9																												
8	Джугели М-а	н	1969	17	3												10^1	5	10	10	9^1	9^1	9	9	9	10	10	10	10	10	10	10		10					
9	Дмитришвили Тм.	п	1971	23		3	3		4	3		8	8		11	9				11	3	3	3	3		7	3	3	3	3	3		2	2				5	5
10	Дунай Вт.	н	1961	6	1											11^1	11	11	11		11	11																	
11	Зенин Ю.	п	1967	3												8	8	5																					
12	Квитатиани Гл.	з	1971	8	2					4		4	4	8^1		9	9^1	9	5																				
13	Кирюхин А.	п	1974	1																			6																
14	Китто Ст.	п	1972	4																				11	7	7		7											
15	Киян Вл.	п	1976	23		8	8	8	8	8	8	9	9	9	9			8	9		6		8	8	8	8		8	8	8		8	10						10
16	Кондратенко Анд.	з	1963	8		5	5	5	5		5						6			5	5																		
17	Коробченко Ал.	п	1972	19	5	7	7	7	7	7	7	7^2	7	7	7	7	7^1	7	7^1	7	7	7	7	7^1															
18	Кравченко Анд.	н	1975	27	3	9	9^1	9	11	9^1	10	10	10	10					11	6	11			9	7	10	7	9	10	10	2	9	5	11	10	5^1		10	9
19	Кулиев Вг.	н	1968	6		10	10	10	10	10				11																									
20	Максимич С.	п	1974	16													8	10	9	8	8						7		8	8	8	6	8	8	8	8		8	8
21	Малытин А.	з	1979	9																									8	6	4	2	5	5	5	4		8	
22	Марашов А.	п	1972	5																				6	6	6	6	6											
23	Машенко Д.	н	1976	1							8																												
24	Мелешко Р.	н	1971	2												10	10																						
25	Микитин Вл.	з	1970	22		2	2	2	2	2	2	2	2	2	2	2	2	2	2	2	2	2										4			2	2		2	2
26	Мирошниченко Р.	н	1973	8		11	11	11	6	11	11	11	11																										
27	Мустафаев Ас.	з	1965	26				3	3	5	3	3	3	3	3	3	3	3	3					3	3	3	2	2	2	2	2	3	3	3	3	3		3	
28	Назаров Е.	п	1972	4															8	9	10	10																	
29	Перегрим Д.	н	1973	5		10	10			11	9				10																								
30	Ригун Нк.	з	1974	21			4		4			8			9	5	5	11					4	4	4	4		4	4	4	4	4	4	4	4			4	4
31	Рубанчук В.	п	1971	3				7	9	10																													
32	Старовик Вт.	п	1978	19		8						11	11	6	8	8						8					4	7	7	7	7	7	7	7	7	7		7	7
33	Суворов Вяч.	н	1971	16	1																		10	10	10	9	9	9^1	9	9	9	9	9	9	9	9		9	3
34	Хапров См.	з	1974	10		4		4			4	5	5	5	5					3	5	5																	
35	Чайка Вт.	з	1970	4																			2	2	2	2													
36	Шакун С.	п	1979	6																													6	4	8	10		6	6
37	Шелаев О.	п	1976	32	1	6	6	6	6	6	6	6	6	6	6	6	6	6	6	6	6	6	11	11	11	11	11	11	11	11	11	11^1	11		11	11		11	11
38	Шопин Иг.	п	1978	21							11	10	10	11	10			8					6		6	5	8	6	6	6	6	2	6	6	6	6		6	6
39	Ярмолич С.	з	1963	9										4	4	4	4	4	4	4	4	4																	

Стадион „Авангард"
г. Луганск

Чемпионат Украины

Высшая лига

ФУТБОЛ

4-й ЧЕМПИОНАТ УКРАИНЫ

2 АПРЕЛЯ 1995 ГОДА

Воскресенье

«ЗАРЯ-МАЛС» (Луганск) — «ШАХТЕР» (Донецк)

Начало матча в 15 часов

ЧЕМПИОНАТ УКРАИНЫ ПЕРВАЯ ЛИГА 1996/97 – 1997/98 гг.

footballlg.ua

1996 1997 ГОДЫ

Ушел в историю еще один, шестой по счету, чемпионат Украины, который никакого удовлетворения от выступления луганской команды не принес, отнюдь — одни разочарования. Команда, как известно, дебютировала в первой лиге и занятое в итоговой таблице 20-е место среди 24-х участников — это просто провал. Хотя, если вспомнить, луганчане некоторое время находились в верхней части турнирной таблицы и дышали, образно говоря, в спину лидерам, но несколько смазанная концовка первого круга откинула команду на десятое место. Так что же случилось?

Новому президенту футбольного клуба «Заря» (уже без приставки МАЛС) Дмитрию Юрьевичу Макаренко пришлось начинать все с нуля. На должность главного тренера был приглашен Анатолий Яковлевич Куксов, помощниками стали бывшие коллеги по «Заре-72» Виктор Васильевич Кузнецов, Владимир Ильич Малыгин, Александр Николаевич Ткаченко и Александр Дмитриевич Шакун. В состав команды вошли игроки, оставшиеся от «Зари-МАЛС»: Юрий Малыгин, Валерий Серченко, Николай Ризун, Игорь Шопин, Виталий Старовик и Андрей Кравченко. Существенное пополнение пришло из Северодонецка: Павел Скорик, Владимир Зинченко, Сергей Таран, Юрий Полторак, Самир Гасанов, Андрей Спевак, Константин Бублик и Александр Малышенко, который, к слову, подтвердил свои бомбардирские качества, проведя восемь мячей. Команда в своем новом составе собралась всего за десять дней до начала чемпионата, не проведя ни единого учебно-тренировочного сбора, не имея должного уровня функциональной подготовленности, тем не менее завершила первую половину дистанции вполне приемлемо.

footballg.ua

Но во время антракта в команде опять-таки произошли коренные изменения. Полностью обновился тренерский корпус, «Зарю» возглавил Александр Дмитриевич Шакун, на смену покинувшим клуб игрокам пришли Дмитрий Бабенко, Эдуард Мор, Геннадий Гусак, Александр Чалмаев, Андрей Фадеичев, вернулся Роман Мирошниченко, и в мартовские дни луганские болельщики увидели совсем другую команду. После домашней победы над мариупольским «Металлургом» в первом матче второго круга со счетом 2:1

(Чалмаев, Мор) последовала беспрецедентная безвыигрышная серия из 13 (!) матчей, в которых команда записала в свой актив всего два очка, и подтвердились опасения многих специалистов, что кардинальные изменения и обновление коллектива следует проводить постепенно. Не оправдал себя рискованный шаг на быстрое омоложение, слишком рано была введена совсем еще необстрелянная молодежь в основной состав. Невиданный букет желтых и красных карточек «Заря» заслужила своей грубостью на футбольном поле. Игрокам было предъявлено 67 предупреждений и 6 удалений, а в былые годы команда являлась одной из самых корректных и дисциплинированных в Союзе и не раз владела призом «Справедливой игры». В графе «пропущенные мячи» у команды значится цифра — 83. Наша оборона вместе со своим хранителем сетки умудрились пропустить больше всех мячей в лиге. Второй круг, честно говоря, был попросту провален. Было набрано 15 очков против 38 очков первого круга. Команда постепенно теряла свои позиции, спускаясь по ступенькам турнирной таблицы все ниже и ниже, и болельщики вздохнули облегченно только перед завершающим туром. «Заря» оставила за собой место не благодаря своим усилиям, а скорее всего, что вероятней, очковому заделу первого круга и оплошности конкурентов, не сумевших зацепиться за край пропасти.

ИТОГОВАЯ ТАБЛИЦА
Чемпионат Украины 1996/1997 гг.
Первая лига

football.lg.ua

М	КОМАНДЫ	И	В	Н	П	Мячи	О
1	**«Металлург»** *Донецк*	46	32	5	9	77-39	101
2	**«Динамо-2»** *Киев*	46	29	8	9	91-33	95
3	**«Металлург»** *Мариуполь*	46	29	6	11	92-56	93
4	**«Волынь»** *Луцк*	46	26	5	15	62-47	83
5	**«Нефтяник»** *Ахтырка*	46	25	6	15	76-44	81
6	**«Сталь»** *Алчевск*	46	23	9	14	76-43	78
7	**СК «Николаев»** *Николаев*	46	21	12	13	66-37	75
8	**ФК** *«Львов» Львов*	46	20	9	17	56-43	69
9	**«Буковина»** *Черновцы*	46	19	10	17	64-51	67
10	**«Полиграфтехника»** *Александрия*	46	17	14	15	55-50	65

11	**«Металлург»** *Никополь*	46	20	4	22	60-66	64
12	**«Металлист»** *Харьков*	46	18	9	19	55-53	63
13	**«Явор»** *Краснополье*	46	18	7	21	61-61	61
14	**«Химик»** *Северодонецк*	46	16	11	19	64-62	59
15	**«Верховина»** *Ужгород*	46	17	7	22	56-78	58
16	**«Шахтер»** *Макеевка*	46	15	11	20	55-62	56
17	**ФК «Черкассы»** *Черкассы*	46	16	7	23	46-78	55
18	**«Химик»** *Житомир*	46	15	10	21	44-59	55
19	**ЦСКА-2** *Киев*	46	15	9	22	37-56	54
20	**«ЗАРЯ»** *Луганск*	46	16	5	25	57-83	53
21	**СК «Одесса»** *Одесса*	46	14	8	24	47-79	50
22	**«Подолье»** *Хмельницкий*	46	11	13	22	42-66	46
23	**«Верес»** *Ровно*	46	11	9	26	36-79	42
24	**«Кристалл»** *Чертков*	46	9	6	31	31-77	33

«ЗАРЯ»
1996/1997 гг.

Итоговое положение: 46 + 16 = 5 – 25 , 57 – 83, 53
Свое поле: 23 + 14 = 3 – 6 , 40 – 24, 45
Чужое поле: 23 + 2 = 2 – 19 , 17 – 59, 8
Лучший бомбардир – И.Шопин – 10 мячей.
Капитан команды – С.Гасанов, Н.Ризун.
Посещаемость: всего – 110 400 (средняя – 2 035).
Нарушения: предупреждений – 68
Удалений – 6 (Р.Дмитрук, Д.Кара-Мустафа, Д.Мащенко, Н.Ризун, П.Скорик, И.Шопин).
Пенальти: свои – 10 (6), чужие – 15 (11).

football.lg.ua

№	Дата	Соперник	Дома	Выезд	Зрители	Голы «Зари» – *соперников*
		Первый круг				
1.	04.08	«Сталь» *Ач*	2:0		5000	Шопин, Гасанов
2.	09.08	ФК «Львов»	1:1		3000	Таран – *Гурка*
3.	12.08	«Закарпатье»	1:0		2000	Таран

4.	17.08	«Подолье»		2:0	1500	**Шопин-2**
5.	20.08	«Химик» *Жм*		1:2	2500	**Целых** – *Задворный, Якубовский-пен*
6.	24.08	СК «Николаев»	2:1		2000	**Малышенко, Дунай** – *Ю.Мартынов*
7.	02.09	«Волынь»		2:3	2000	**Таран, Шопин-пен** – *Таран, в свои ворота, Саутин, Ларин*
8.	05.09	«Верес»		0:1	1500	– *Вознюк*
9.	10.09	«Металлист»	3:1		2500	**Шопин-2 (1-пен), Спевак** – *Карабута*
10.	13.09	ФК «Черкассы»	6:0		800	**Гасанов, Малышенко-3, Спевак-2**
11.	23.09	«Буковина»	2:1		1500	**Шопин, Гасанов** – *Гамаль*
12.	26.09	«Кристалл» *Чт*	2:0		1500	**Спевак-2**
13.	01.10	«Полиграфтехника»		2:1	2000	**Гасанов, Малышенко** – *Яременко-пен*
14.	04.10	«Металлург» *Нк*		2:2	1200	**Гасанов-пен, Сапрыкин** – *Омельчук-пен, Чирва*
15.	14.10	«Динамо-2» *К*	0:3		1000	– *Телегин, Есып, Костюк – пен*
16.	17.10	ЦСКА-2	2:0		2500	**Сапрыкин, Малышенко**
17.	22.10	«Химик» *Свц*		1:2	8500	**Таран** – *Сушко-пен, О.Бабенко*
18.	25.10	«Металлург» *Д*		0:4	1000	– *И.Петров-пен, Солодкий, А.Севидов, Жигулин*
19.	30.10	«Нефтяник»	2:0		3000	**Кравченко, Малышенко**
20.	02.11	«Явор»	1:3		1000	**Сапрыкин-пен** – *Шуршин-2, Завгородный*
21.	07.11	«Шахтер» *Мк*		0:3	1500	– *Волков, Филиппенко-пен, Телешун*
22.	10.11	«Металлург» *Мр*		0:4	4500	– *Ю.Гетьман-2, Андросов-2*
23.	14.11	СК «Одесса»	4:1		1000	**Малышенко, Махонин, Шопин, Сапрыкин** – *Вд.Юрченко*

football.lg.ua

Второй круг

24.	14.03	«Металлург» *Мр*	2:1		4500	**Чалмаев, Мор** – *К.Пинчук-пен*
25.	17.03	«Шахтер» *Мк*	1:1		2500	**Шопин** – *Волков*
26.	24.03	«Явор»		0:1	2500	– *Снытко*
27.	27.03	«Нефтяник»		1:2	3500	**Чалмаев** – *Ралюченко, Шулятицкий-пен*
28.	01.04	«Металлург» *Д*	0:4		2500	– *Дорохов, Солодкий, Беличенко, А.Севидов*
29.	04.04	«Химик» *Свц*	0:1		2000	– *О.Бабенко*
30.	09.04	ЦСКА-2		0:2	100	– *Демидяк, Поляруш*
31.	12.04	«Динамо-2» *К*		0:6	200	– *Антюхин-3, Косырин, Д.Онищенко*
32.	17.04	«Металлург» *Нк*	0:1		1100	– *Катеруша*
33.	20.04	«Полиграфтехника»	0:2		1000	– *Чернышенко, Миколаенко*
34.	25.04	«Кристалл» *Чт*		0:2	1000	– *Федыняк, Мостовой*
35.	28.04	«Буковина»		2:2	4200	**Мор-пен, Чалмаев** – *Жабинский, Дмитрук, в свои ворота*
36.	03.05	ФК «Черкассы»		1:3	2000	**Чалмаев** – *Грицай, Микуляк, Бакалов-пен*
37.	06.05	«Металлист»		0:2	9000	– *Таргонский, Гурин*
38.	11.05	«Верес»	3:0		1200	**Мор-пен, Ризун, М.Олефиренко, в свои ворота**
39.	14.05	«Волынь»	3:1		2500	**Чалмаев, Целых, Мирошниченко** – *Панченко*
40.	19.05	СК «Одесса»		0:3	500	– *С.Ткаченко, Мельниченко, Матусевич*
41.	22.05	СК «Николаев»		0:3	6000	– *Забранский, Полищук, Пономаренко*
42.	03.06	«Химик» *Жм*	2:2		1200	**Мирошниченко, Шопин** – *Софилканич, Кошинский*
43.	06.06	«Подолье»	1:0		1500	**Мирошниченко**
44.	11.06	«Закарпатье»		1:2	3000	**Целых** – *Гозда, Барон*

football.lg.ua

45.	14.06	ФК «Львов»	2:6	1100	**Чалмаев-2** – *Леськив, Ризнык, Семочко, Вильчинский, Котовенко, Б.Мазур*
46.	20.06	«Сталь» *Ан*	0:3	4000	– *Плотников, Моргунов-пен, Осташов*

Мячи (57) забивали: Шопин – 10 (7+3), Малышенко – 8 (7+1), Чалмаев – 7 (2+5), Спевак – 5 (5+0), Гасанов – 5 (3+2), Таран – 4 (2+2), Сапрыкин – 4 (3+1), Мор – 3 (2+1), Мирошниченко – 3 (3+0), Целых – 3 (1+2), Дунай – 1 (1+0), Кравченко – 1 (1+0), Махонин – 1 (1+0), Ризун – 1 (1+0). Автогол – 1 (1+0): М.Олефиренко «Верес» Ровно.

В составе «Зари» (38) выступали: И.Шопин – 41, Н.Ризун, А.Спевак по 40, А.Кравченко – 37, С.Таран – 31, В.Махонин – 28, Ю.Целых – 25, А.Чалмаев – 23, Ю.Малыгин – 23 (33 пр), Д.Бабенко – 23 (50 пр), Э.Мор, С.Гасанов по 22, М.Сычев – 21, А.Малышенко, А.Фадеичев по 20, Р.Мирошниченко, В.Зинченко по 19, Д.Кара-Мустафа – 18, П.Скорик – 17, Г.Гусак – 16, Е.Сапрыкин – 13, А.Раевский – 12, А.Городов, А.Малыгин, Т.Димитришвили по 11, В.Дунай, Р.Дмитрук по 10, Д.Мащенко, Ю.Саввин, В.Старовик по 8, Р.Педченко, С.Шакун по 3, Ю.Полторак – 2, А.Ульяненко, В.Жильцов, Ю.Шевчук, Е.Данильченко, В.Городовиченко по 1.

Президент клуба – Д.Ю.Макаренко. Главный тренер – А.Я.Куксов (первый круг), Ал.Д.Шакун (второй круг). Вице-президент – В.А.Макаров. Тренеры – Вик.Вас.Кузнецов, В.И.Малыгин, А.Н.Ткаченко, Ал.Д.Шакун (первый круг), А.Н.Коршиков, А.С.Тарасов (второй круг).

football.lg.ua

МАТЧ № 1500

ЮБИЛЕЙНЫЕ МАТЧИ

«ЗАРЯ» – «Верес» Ровно – 3:0 (1:0)

11 мая 1997 года. Луганск. Стадион «Авангард». 1 200 зрителей.

Судьи: В.Пьяных, П.Брюхов (оба – Донецк), Ал.Гордиенко (Днепропетровск).

«ЗАРЯ»: Д.Бабенко, Таран, Гусак, Ризун (к), Целых (Сычев,

78), Шопин, Фадеичев, Мор, Спевак, Кравченко (Мирошниченко, 60), Чалмаев (Мащенко, 82).

«Верес»: Байрашевский, Синицкий (к), Дикий, Котелюх (Левчук, 17), Бурковский, Олефиренко, Украинец (Козак, 65), Демушкин, Федорчук, Вознюк, Коломиец.

Голы: Мор (30-пен), Ризун (67), Олефиренко (80, в свои ворота).

Предупреждены: Мащенко – Бурковский, Синицкий.

Команда гостей, переживающая далеко не лучшие свои годы, проиграла хозяевам по всем статьям. Сначала Эдуард Мор с пенальти за нарушение в штрафной площади открыл счет. Затем подключение капитана «Зари» Николая Ризуна оказалось результативным. Поставил жирную точку в матче защитник гостей Олефиренко, расписавшийся точным резаным ударом в воротах своей команды.

ЛУЧШИЕ ЛУГАНСКИЕ ВОСПИТАННИКИ

ГЕННАДИЙ АЛЕКСАНДРОВИЧ ЗУБОВ

Родился 12 сентября 1977 года в Алчевске. Воспитанник луганского футбола. Первый тренер – С.Н.Горковенко (спортинтернат, Луганск). Чемпион Украины 2002 года. Обладатель Кубка Украины 1995, 1997, 2001, 2002, 2004 годов. Амплуа – полузащитник. Выступал в командах «Сталь» Алчевск (1993-1994, 2005/06), «Шахтер» Донецк (1994-2004), «Ильичевец» Мариуполь (2004/05), «Металлург» Донецк (2005/06). В составе «Зари» выступал в 2006 году. Провел 11 матчей, забил 2 мяча. В составе сборной Украины провел 29 матчей, забил 3 гола. Неординарный футболист, обладающий высокой скоростью и оригинальным дриблингом.

football.lg.ua

ИТОГОВАЯ ТАБЛИЦА

Чемпионат Украины 1996/97 гг.

Первая лига

М	КОМАНДЫ	1	2	3	4	5	6	7	8	9	10	11	12	13	14	15	16	17	18	19	20	21	22	23	24	В	Н	П	Мячи	О
1	«Металлург» *Донецк*		0:2	1:2	3:0	1:0	1:0	3:1	2:0	2:3	2:0	2:0	1:1	3:0	1:0	1:0	2:0	0:1	2:1	3:2	4:0	2:0	4:1	3:1	2:0	32	5	9	77-39	101
2	«Динамо-2» *Киев*	3:0		1:1	1:2	1:2	2:0	2:1	0:0	2:1	5:1	3:1	2:1	3:1	1:1	4:0	5:1	3:0	3:1	3:0	6:0	2:0	4:0	1:1	4:1	29	8	9	91-33	95
3	«Металлург» *Мр*	0:1	0:1		3:1	3:2	1:0	2:0	2:1	2:1	4:0	4:1	0:1	3:1	3:1	3:2	3:1	2:1	4:2	2:0	4:0	4:0	2:0	4:1	4:0	29	6	11	92-56	93
4	«Волынь» *Луцк*	2:0	0:0	1:2		3:1	2:0	0:0	1:0	2:1	1:0	1:0	1:0	2:0	1:0	2:0	3:1	3:0	4:0	0:1	3:2	1:0	1:1	1:0	3:0	26	5	15	62-47	83
5	«Нефтяник» *Ахтырка*	0:0	1:0	5:1	1:3		1:1	0:1	2:0	1:0	3:1	2:1	0:1	2:1	5:2	3:0	2:1	0:1	1:0	3:0	2:1	2:0	4:0	6:0	4:1	25	6	15	76-44	81
6	«Сталь» *Алчевск*	4:1	1:0	3:2	1:2	0:0		1:1	0:0	2:0	0:1	2:1	2:1	2:1	4:2	3:0	3:1	11:0	3:1	1:0	3:0	5:0	3:0	5:0	2:0	23	9	14	76-43	78
7	СК «Николаев» *Нл*	1:2	3:0	4:0	0:1	0:0	2:1		0:0	3:2	1:1	2:1	2:0	2:1	3:0	4:0	1:0	3:0	3:0	4:0	3:0	4:0	1:0	1:0	3:0	21	12	13	66-37	75
8	ФК «Львов» *Львов*	1:2	0:1	1:2	2:1	3:0	3:0	2:0		2:2	2:0	1:0	0:1	2:1	2:0	1:0	1:0	2:3	3:0	2:1	6:2	2:1	1:1	3:0	0:0	20	9	17	56-43	69
9	«Буковина» *Черновцы*	2:3	2:0	1:0	1:0	1:0	3:0	1:0	0:1		0:0	0:1	3:0	2:0	2:1	1:3	1:1	2:1	2:0	1:0	2:2	3:0	5:1	0:0	3:0	19	10	17	64-51	67
10	«Полиграфтехника» *А*	0:0	2:0	3:1	1:1	0:0	1:1	1:0	2:0	1:4		1:1	1:0	2:0	1:0	6:0	0:2	2:1	2:3	3:0	1:2	2:0	1:2	2:1	3:0	17	14	15	55-50	65
11	«Металлург» *Никополь*	0:1	0:0	0:1	0:1	0:5	1:0	1:3	3:2	1:3	4:2		2:1	5:1	2:0	2:1	2:0	2:1	2:1	1:1	2:2	2:0	3:0	3:1	2:0	20	4	22	60-66	64
12	«Металлист» *Харьков*	0:1	1:2	1:3	2:1	1:2	0:0	2:0	0:0	3:1	0:0	3:0		2:1	0:2	2:0	3:2	2:0	0:1	1:0	2:0	3:1	0:0	4:1	2:0	18	9	19	55-53	63
13	«Явор» *Краснополье*	1:2	0:1	2:3	0:1	0:1	1:0	0:0	4:3	1:1	2:1	4:2	2:1		1:1	4:0	2:0	0:1	1:0	3:0	1:0	1:0	1:0	4:1	2:0	18	7	21	61-61	61
14	«Химик» *Северодонецк*	1:1	1:2	1:1	3:1	2:0	0:2	1:1	2:0	0:0	1:1	3:2	1:3	0:0		2:1	3:3	1:2	0:0	2:0	2:1	7:0	1:0	0:0	4:2	16	11	19	64-62	59
15	«Верховина» *Ужгород*	2:3	3:2	2:3	3:1	2:4	3:3	2:1	1:0	3:2	2:0	2:0	2:0	1:2	3:1		0:0	0:0	2:1	3:2	2:1	2:1	2:1	2:2	0:0	17	7	22	56-78	58
16	«Шахтер» *Макеевка*	1:2	0:0	1:2	1:2	3:2	3:1	1:1	2:1	2:0	0:0	1:3	2:2	2:2	3:0	2:1		2:1	1:0	2:0	3:0	1:2	0:0	+:-	3:0	15	11	20	55-62	56
17	ФК «Черкассы» *Чс*	0:3	1:2	1:3	2:0	0:1	2:1	2:2	0:1	0:0	1:2	3:0	1:1	0:3	0:5	2:1	2:0		1:0	0:1	3:1	1:0	1:1	4:0	3:1	16	7	23	46-78	55
18	«Химик» *Житомир*	0:1	0:5	2:0	1:0	1:1	0:1	0:0	1:0	1:0	0:0	2:0	2:0	3:2	1:0	0:0	1:1	2:2		0:0	2:1	4:0	1:1	2:1	3:2	15	10	21	44-59	55
19	ЦСКА-2 *Киев*	3:1	1:1	1:0	1:1	2:1	0:1	1:0	0:1	1:1	0:0	0:2	0:0	1:0	1:4	-:+	2:0	0:1	1:0		2:0	3:0	3:0	1:1	0:0	15	9	22	37-56	54
20	«ЗАРЯ» *Луганск*	0:4	0:3	2:1	3:1	2:0	2:0	2:1	1:1	2:1	0:2	0:1	3:1	1:3	0:1	1:0	1:1	6:0	2:2	2:0		4:1	1:0	3:0	2:0	16	5	25	57-83	53
21	СК «Одесса» *Одесса*	2:1	1:0	1:1	2:1	0:2	1:1	1:1	1:1	2:0	1:1	0:1	4:1	0:0	1:0	2:0	0:2	3:0	2:0	3:1	3:0		1:3	1:1	4:1	14	8	24	47-79	50
22	«Подолье» *Хм*	1:1	0:1	2:2	4:0	1:0	0:0	2:2	1:0	2:0	0:3	1:0	0:0	4:3	2:3	3:1	0:1	0:0	0:1	-:+	0:2	2:2		1:0	1:0	11	13	22	42-66	46
23	«Верес» *Ровно*	0:1	0:4	1:1	0:1	2:1	0:1	1:0	0:1	0:1	2:1	1:0	1:4	0:0	0:2	0:0	2:1	2:0	2:1	2:3	1:0	3:1	2:1		2:0	11	9	26	36-79	42
24	«Кристалл» *Чернков*	0:1	0:3	1:1	3:2	0:1	0:1	-:+	0:1	2:2	0:0	1:2	3:1	0:1	2:0	0:2	1:0	1:0	2:0	0:1	2:0	0:2	2:0	3:0		9	6	31	31-77	33

«ЗАРЯ» 1996-1997

						08						09						10						11				03				04						05						06				
						4	9	12	17	20	24	2	5	10	13	23	26	1	4	14	17	22	25	30	2	7	10	14	14	17	24	27	1	4	9	12	17	20	25	28	3	6	11	14	19	22	3	6	11	14	20
						5	3	2	1,5	2,5	2	2	1,5	2,5	0,8	1,5	1,5	2	1,2	1	2,5	8,5	1	3	1	1,5	4,5	1	4,5	2,5	2,5	3,5	2,5	2	0,1	0,2	1,1	1	1	4,2	2	9	1,2	2,5	0,5	6	1,2	1,5	3	1,1	4
						Спарта А	ДК Львов	Заказ	Работник	Химик Ж	СК Ніж	Волынь	Відрас	Мотр Хр	Дніпр Ч	Буковина	Крыст Ч	Полиграф	Мотр Мг	Дин-2	ЦСКА-2	Химик Се	Мотр Д	Нефтяник	Фасор	Шахт Мх	Мотр Мр	СК Сф	Мотр Мр	Шахт Мх	Фасор	Нефтяник	Мотр Д	Химик Се	ЦСКА-2	Дин-2	Мотр Мг	Полиграф	Крыст Ч	Буковина	ДК Чер	Мотр Хр	Відрас	Волынь	СК Сф	СК Ніж	Химик Ж	Работник	Відрас	ДК Львов	Спарта А
						2-0	1-1	1-0	2-0	1-2	2-1	2-3	0-1	3-1	6-0	2-1	2-0	2-1	2-2	0-3	2-0	1-2	0-4	2-0	1-3	0-3	0-4	4-1	2-1	1-1	0-1	1-2	0-4	0-1	0-2	0-6	0-1	0-2	0-2	2-2	1-3	0-2	3-0	3-1	0-3	0-3	2-2	1-0	1-2	2-6	0-3
1	Бабенко Д.	в	1978	23	-50																								1	1	1	1	1	1	1	1	1	1	1	1	1	1	1	1	1	1	1	1	1	1
2	Мальгин Ю.	в	1971	23	-33	1	1	1	1	1	1	1	1	1	1	1	1	1	1	1	1	1	1	1	1	1	1	1																						
3	Гызанов Сер.	п	1967	22	5	10[1]	10	10	10	10	10	10	10	10	10[1]	10[1]	10	10[1]	10[1]	10	10	10	10	10	10	10	10																							
4	Городов Ал.	п	1978	11																											6	6	6	6			10	10		6	6				7	5	5				
5	Городовиченко Вл.	п	1980	1																																						2									
6	Гусак Г.	з	1970	16																									2	2	2				6	6	6		7	7	6	10	3	3	3	3	3	3			
7	Даниельченко Е.	п	1978	1		8																																													
8	Дмитриевский Тм.	п	1971	11												3	5	5			3	3	3	3	3	3	3	3																							
9	Дмитрук Р.	з	1979	10																															3	5	5	5	5	5	5				5			10	3		
10	Дуний Вл.	н	1961	10	1	9	7	7	11	8	9[1]	5	10	7	7																																					
11	Жельцов Вд.	п	1978	1																															5																
12	Зинченко Вл.	з	1970	19		4	4	4	4	4	4	4	4	4	4	4	4	4	4	4	4		4	4	4																										
13	Кара-Мустафа Д.	п	1972	18		7	7	8	7	7	11			9	9		6	2	6	11	11	7	7		11	7	8																									
14	Кравченко Анд.	н	1975	37	1	6	3	6	7	6	7	9	9	6	10					7	7		7	7[1]	7	8	7	7	11	7	10	10	10	5				5	6	10	10	10	10	11	6	6	5	5		9	10
15	Мальгин А.	з	1979	11								5	5	5	5				2				5				4	4	3	3	4																					
16	Мальшенко А.	н	1980	20	8		8	8	8	8	8[1]	8	8	8	8[1]	8	8	8[1]	8	8	8[1]	8	8	8[1]	8			8[1]																							
17	Махонин Вл.	н	1975	28	1		9	9	9	9	9	9	7			10	2			11			9	10	11			10[1]	10	10	10	7	10	10	10	10	5				2						10		9	10	7
18	Мишенко Д.	н	1978	8																																			2	2		2	11	11					10	4	11
19	Мирошниченко Р.	н	1973	19	3																									10		9	6	9	9	10			2	6	2	5	10	10[1]	10	10	10[1]	10[1]	10	10	10
20	Мор Э.	п	1977	22	3																								8[1]		8	8	8	8	8	8	8	8	8	8[1]	8	8	8[1]	8	8	8	8	8	8	8	8
21	Недченко Р.	н	1979	3																						6		5						11																	
22	Полторак Ю.	п	1970	2					6					7																																					
23	Рыковский Анд.	з	1976	12																											3	3	3	3		3	3	3		4	4	4								3	3
24	Рябцев Н.	з	1974	40	1	3	3	3	3	3	3	3	3	3	3	4	3	3	3	3		4	2		5	5		2	4	4	4	4	4	4	4	4	4	4	4				4[1]	4	4	4	4	4	4	4	4
25	Саванин Ю.	п	1970	8												7	7	7	7	7	7			7				11																								
26	Сагрынин Е.	н	1970	13	4											9	9	9	9[1]	9	9[1]	9	9	9	9[1]	9	9	9[1]																								
27	Скорик П.	з	1969	17		5	5	5	5	5	5		5			5		5	5	5	5	5	5	5	4	4																										
28	Стенин Анд.	п	1976	40	5	11	11	11	11	11	11	11	11	11[1]	11[1]	11	11[1]	11	11			11	11	11		11	11	11	7	7	9	9	9			9	9	9	9	9	9	9	9	9		9	9	9	9	9	9
29	Старовик Вл.	п	1978	8		8					7	7	7		7	11	7			2																																
30	Сычев М.	п	1978	21															6		2			9	2	10	5	8	5	5	5	5	5		10	5		6	3	3	3		5	5	9						
31	Тарин С.	з	1973	31	4	2	2[1]	2[1]	2	2	2	2[1]	2	2	2	2	2	2	2	2	2	2[1]		2	2	2	2															3	2	2	2	2	2	2	2	2	2
32	Ульяненко Ал.	п	1975	1		9																																														
33	Фадеичев А.	н	1973	20																									9	9	7	7	7	7	7	7	7	7			7	7	7	7	7	7	7	7	7	7	
34	Цельс Ю.	н	1979	25	3				7[1]					10	6											7	5	5	10	8		10	4	5			6	6	11		5	5	5	5[1]	10	5	5	5	5[1]	5	5
35	Чалышев А.	н	1973	23	7																								11[1]	11	11	11[1]	11	11	11	11	11	11	11	11[1]	11[1]	11	11	11[1]	11	11	11	11	11	11[2]	11
36	Шакун С.	п	1979	3																											8				3	8															
37	Шевчук Ю.	з	1977	1																															5																
38	Шевнин Иг.	п	1978	41	10	6[1]	6	6	6[2]		6	6[1]	6	6[2]	6	6[1]	6	6		6	6	6	6	6	6	6	6	6[1]	6	6[1]		2	2	2	2	2	2	2	10			6	6	6	6	6	6[1]	6	6	6	6
	Олефиренко М.																																																			

1997 1998 ГОДЫ

В межсезонье вместо покинувших команду основного голкипера Юрия Малыгина, Андрея Спевака и Андрея Городова коллектив пополнился форвардом Сергеем Васькиным из далекой Австралии и хорошо известными луганским болельщикам опытными Игорем Панкратьевым и Виталием Рудницким. «Заря», не избавившись с прошлого сезона от синдрома неуверенной игры, сразу же стала плестись в хвосте турнирной таблицы. Первая победа была одержана нашими земляками только лишь в восьмом туре в вымученном и драматичном матче против черновицкой «Буковины» – 3:2 (Шопин-2 с пен, Целых), когда, проигрывая, за четыре минуты до конца встречи со счетом 1:2 была вырвана победа. Затем, после двух нулевых ничьих в Ахтырке и Краснополье, последовали победы в родных стенах над непримиримой алчевской «Сталью» с разгромным счетом 5:2 (Шопин-2, Мирошниченко, Рудницкий, Фадеичев) и макеевским «Шахтером» – 1:0 (Мор). Но на этом надежды на выздоровление команды завершились.

Второй круг «Заря» начала под руководством нового наставника, заслуженного тренера Украины Вадима Дмитриевича Добижи, и, как правило, новый тренер – новые идеи, новые футболисты и т.д. Коллектив не досчитался Сергея Тарана, Игоря Панкратьева, Виталия Рудницкого, Геннадия Гусака, Сергея Васькина, Николая Ризуна и Александра Малыгина. Ощутимой потерей для луганской команды стал уход в московский «Спартак» Эдуарда Мора, безусловно, талантливого игрока средней линии. Он может на поле практически все: выдать точный пас, закрутить многоходовую комбинацию, нанести прицельный удар.

Пополнение составили местные воспитанники, которые по соображениям Вадима Дмитриевича Добижи должны возродить традиции луганского футбола. Так из Стаханова прибыли Андрей Бут, Сергей Шевченко, Андрей Поливода, Сергей Севостьянов, из Северодонецка – Руслан Изотов, Андрей Пилипенко и Андрей Паламарчук. «Заря» неплохо провела предсезонку, едва не став победителем представительного турнира в Крыму, где лишь в финале луганчане в равной борьбе уступили симферопольской «Таврии». Правда, тревожным звоночком прозвучал результат контрольного

football.lg.ua

матча в Испании, где «Заря» проиграла новороссийскому «Черноморцу» 1:6.

Но начался второй круг, и худшие опасения луганских любителей футбола подтвердились. Обновив на две трети состав команды, руководство «Зари» вряд ли могло считать, что усилило игру. Не хочу говорить ничего плохого об экс-стахановских игроках, но усиление клуба первой лиги за счет приглашения в него пусть даже лидеров, но отнюдь не сильнейшей команды лиги второй, мягко говоря, нелогично.

Как оказалось, худшее еще впереди. Игроки «Зари» напрягались и выдали «на-гора» фантастическую серию из 10–ти поражений подряд! Такого с командой не случалось ни разу за всю ее многолетнюю историю. В чем причины провала? Можно говорить, конечно, о невнимании к клубу властей, сложном финансовом положении и т.д. и т.п... Все это мы уже слышали не раз. Дело еще и в том, что уровень игры большинства игроков «Зари» просто-напросто не соответствует уровню первой лиги. Даже в выигранных «Зарей» матчах преимущество луганчан над соперниками не было явным. Более того, игроки команды демонстрировали в ряде матчей абсолютное безволие и неуважение к зрителям. Достаточно вспомнить хотя бы матчи против команд из Черкасс, Ахтырки, Никополя, проигранные «Зарей» на последних секундах. А чего стоит игра в Алчевске, где местные футболисты просто остановились при счете 0:6 в их пользу за 25 минут до финального свистка и не стали «добивать лежачего». Последние добытые три очка в заключительных встречах ничего не дали, и луганской «Заре», опустив голову, как получившему неудовлетворительную оценку школьнику, пришлось опуститься на класс ниже.

football.lg.ua

ИТОГОВАЯ ТАБЛИЦА
Чемпионат Украины 1997/1998 гг.
Первая лига

М	КОМАНДЫ	И	В	Н	П	Мячи	О
1	**СК «Николаев»** *Николаев*	42	31	5	6	94-31	98
2	**«Динамо-2»** *Киев*	42	28	9	5	90-31	93
3	**«Металлист»** *Харьков*	42	26	11	5	74-29	89
4	**«Сталь»** *Алчевск*	42	24	5	13	95-53	77

5	**«Нива»** *Винница*	42	22	7	13	58-34	73
6	**«Полесье»** *Житомир*	42	21	5	16	58-64	68
7	**ФК «Черкассы»** *Черкассы*	42	19	11	12	51-41	68
8	**«Нефтяник»** *Ахтырка*	42	19	10	13	56-50	67
9	**«Волынь»** *Луцк*	42	19	8	15	56-45	65
10	**«Явор»** *Краснополье*	42	19	5	18	52-48	62
11	**«Металлург»** *Никополь*	42	19	4	19	44-61	61
12	**ЦСКА-2** *Киев*	42	18	5	19	56-44	59
13	**«Шахтер»** *Макеевка*	42	17	5	20	65-77	56
14	**«Кремень»** *Кременчуг*	42	16	7	19	55-53	55
15	**ФК «Львов»** *Львов*	42	16	6	20	65-54	54
16	**«Полиграфтехника»** *Александрия*	42	15	9	18	51-49	54
17	**«Десна»** *Чернигов*	42	14	12	16	45-53	54
18	**«Буковина»** *Черновцы*	42	14	11	17	36-50	53
19	**«ЗАРЯ»** *Луганск*	42	11	6	25	43-84	39
20	**«Верховина»** *Ужгород*	42	7	11	24	42-79	32
21	**«Авангард Индустрия»** *Ровеньки*	42	4	4	34	15-107	16
22	**«Химик»** *Северодонецк*	42	3	4	35	26-90	13

«ЗАРЯ»
1997/1998 гг.

Итоговое положение: 42 + 11 = 6 – 25 , 43 – 84, 39
Свое поле: 21 + 9 = 3 – 9 , 32 – 35, 30
Чужое поле: 21 + 2 = 3 – 16 , 11 – 49, 9
Лучший бомбардир – И.Шопин – 11 мячей.
Капитан команды – Н.Ризун, Э.Мор, С.Шевченко.
Посещаемость: всего – 106 250 (средняя – 1 498).
Нарушения: предупреждений – 51
Удалений – 3 (Н.Ризун, И.Шопин-2).
Пенальти: свои – 9 (6), чужие – 6 (4).

football.lg.ua

№	Дата	Соперник	Дома	Выезд	Зрители	Голы «Зари» – *соперников*
		Первый круг				
1.	30.07	«Нива» *Вн*		0:3	4000	– *Бурхан, А.Марченко-пен, Ю.Бондаренко*
2.	02.08	«Полесье»		1:1	1200	**Шопин** – *Софилканич*
3.	08.08	«Динамо-2» *К*	1:3		1200	**Мор** – *Венглинский-2, Похлебаев-пен*
4.	11.08	«Десна»	1:1		1500	**Чалмаев** – *Головатый*
5.	16.08	«Металлург» *Нк*		0:1	3000	– *Паршин*
6.	19.08	СК «Николаев»		0:5	15000	– *И.Корпонай, Шейхаметов-3, Пономаренко*
7.	25.08	«Волынь»	1:1		2000	**Шопин** – *Мозолюк*
8.	28.08	«Буковина»	3:2		1100	**Шопин-2 (оба с пен), Целых** – *Лашук, Жабинский*
9.	02.09	«Нефтяник»		0:0	2500	
10.	05.09	«Явор»		0:0	2000	
11.	11.09	«Сталь» *Ач*	5:2		4000	**Шопин-2, Мирошниченко, Рудницкий, Фадеичев** – *Осташов, Плотников*
12.	14.09	«Шахтер» *Мк*	1:0		1500	**Мор**
13.	20.09	ФК «Львов»		0:3	1500	– *Леськив, Гурка, Б.Мазур*
14.	23.09	«Верховина»		2:4	1200	**Мирошниченко, Шопин-пен** – *Гасанов-2, Прудкий-2 (1-пен)*
15.	28.09	«Металлист»	0:5		1500	– *Карабута-2, Школьников, Лукаш, Шелестинский*
16.	01.10	«Химик» *Свц*	3:2		800	**Чалмаев-2, Шопин-пен** – *О.Бабенко, А.Пилипенко-пен*
17.	07.10	ФК «Черкассы»		0:2	3000	– *Столовицкий, Яремчук*
18.	10.10	ЦСКА-2		1:5	500	**Мирошниченко** – *Костышин-2, Пахолюк-2, Дитковский*
19.	06.11	«Авангард-Индустрия»	3:0		500	**Целых, Мирошниченко-2**
20.	14.11	«Кремень»	0:1		1000	– *Продан*

football lg.ua

21.	17.11	«Полиграфтехника»	0:3		250	— *Яременко, Никончук, Максимов*
			Второй круг			
22.	27.03	«Полиграфтехника»		0:2	2000	— *Гасанов, Миколаенко*
23.	30.03	«Кремень»		0:2	6000	— *Матвейченко, Михальцов*
24.	07.04	«Аванград-Индустрия»		1:0	3000	Поливода
25.	13.04	ЦСКА-2	2:0		1200	Поливода, Пилипенко-пен
26.	16.04	ФК «Черкассы»	3:4		2000	Мирошниченко-2, С.Шевченко — *Жигулин, Тюпкин, О.Грицай, Билозор*
27.	22.04	«Химик» *Свц*		4:1	2300	Шопин-3, Поливода — *Н.Мащенко*
28.	25.04	«Металлист»		0:2	12000	— *Карабута, Колоколов*
29.	30.04	«Верховина»	2:1		2200	Пилипенко-пен, Чалмаев — *Прудкий*
30.	03.05	ФК «Львов»	1:0		4000	Махонин
31.	08.05	«Шахтер» *Мк*		0:2	2000	— *Телешун, Войтович*
32.	11.05	«Сталь» *Ач*		0:6	6500	— *Котов, Арефьев-2, Плотников-2, Вертелецкий*
33.	16.05	«Явор»	0:1		1500	— *Завгородный*
34.	19.05	«Нефтяник»	1:2		2000	Чалмаев — *Харченко-Жуковский-2*
35.	24.05	«Буковина»		0:2	2500	— *Бойцан, Головачук*
36.	27.05	«Волынь»		0:3	2000	— *Гуменюк, Бурковский, Мозолюк*
37.	08.06	СК «Николаев»	1:3		1200	Дмитрук — *Шейхаметов, Пономаренко, Забранский*
38.	11.06	«Металлург» *Нк*	1:2		700	С.Шевченко — *Валуев, Головир*
39.	16.06	«Десна»		0:2	1500	— *Овчаренко, Головатый*
40.	19.06	«Динамо-2» *К*		2:3	100	Чалмаев, Мащенко — *Леоненко-2, М.Маковский*
41.	25.06	«Полесье»	2:2		800	Чалмаев, Целых — *Кошинский, Паршин*
42.	28.06	«Нива» *Вн*	1:0		500	Бут

football.lg.ua

Мячи (43) забивали: Шопин – 11 (6+5), Мирошниченко – 7 (5+2), Чалмаев – 7 (6+1), Целых – 3 (3+0), Поливода – 3 (1+2), Мор – 2 (2+0), Пилипенко – 2 (2+0), С.Шевченко – 2 (2+0), Бут – 1 (1+0), Дмитрук – 1 (1+0), Махонин – 1 (1+0), Мащенко – 1 (0+1), Рудницкий – 1 (1+0), Фадеичев – 1 (1+0).

В составе «Зари» (37) выступали: Ю.Целых – 40, А.Фадеичев – 37, А.Чалмаев – 35, Д.Бабенко – 33 (61 пр), Р.Мирошниченко – 32, И.Шопин – 28, Е.Нагорный, А.Кравченко по 26, В.Махонин – 25, Д.Мащенко – 23, С.Шевченко, Э.Мор по 21, А.Поливода, Н.Ризун, В.Рудницкий по 20, А.Пилипенко – 19, С.Васькин, Г.Марченко, И.Панкратьев по 18, Р.Дмитрук, С.Таран по 17, Г.Гусак – 16, А.Бут – 15, А.Паламарчук, С.Севостьянов по 14, Р.Изотов, А.Малыгин по 11, А.Попережай – 11 (17 пр), И.Галюза – 7, А.Раевский – 6, Д.Рычихин – 5, В.Лемзяков, Я.Скидан по 4, С.Сапьянов, М.Сычев по 3, А.Пригода – 2 (6 пр), С.Козюберда – 1.

Президент клуба – Д.Ю.Макаренко. Главный тренер – Ал.Д.Шакун (первый круг), В.Д.Добижа (второй круг). Начальник команды – Л.И.Ткачев. Тренеры – А.Н.Коршиков, А.С.Тарасов.

ЗВЕЗДЫ ЛУГАНСКОГО ФУТБОЛА

ЮРИЙ ВАСИЛЬЕВИЧ КОЛЕСНИКОВ

footballg.ua

Родился 11 марта 1956 года в Ворошиловграде. Воспитанник луганского футбола. Первый тренер – В.Д.Добижа (спортинтернат, Ворошиловград). Мастер спорта СССР. Чемпион УССР 1986 года. Выступал в команде «Искра» Смоленск (1975-1976). В составе «Зари» выступал с 1977 по 1988, 1990 по 1992 год. Провел 463 матча, забил 81 мяч. В Кубке СССР провел 24 матча, забил 7 мячей. Главный тренер луганского «Шахтера» (1998-1999). В настоящее время работает тренером СДЮШОР «Заря». Трудно себе представить игру луганской команды конца 70-х – начала 90-х без Юрия Колесникова. Являлся основным игроком команды на протяжении многих лет. Тонко чувствовал игру, искусный мастер замысловатых комбинаций.

ИТОГОВАЯ ТАБЛИЦА

Чемпионат Украины 1997/98 гг.

Высшая лига

М	КОМАНДЫ	1	2	3	4	5	6	7	8	9	10	11	12	13	14	15	16	17	18	19	20	21	22	В	Н	П	Мячи	О
1	СК «Николаев» *Нл*		1:0	2:0	3:1	0:0	2:0	1:3	1:0	2:0	4:0	6:0	1:0	4:0	3:1	3:1	1:0	1:0	2:0	5:0	3:0	2:0	7:1	31	5	6	94-31	98
2	«Динамо-2» *Киев*	1:1		1:1	3:0	4:0	4:0	2:1	2:0	1:0	3:1	2:1	2:0	1:2	1:0	1:0	3:1	0:0	1:1	3:2	2:0	8:0	5:1	28	9	5	90-31	93
3	«Металлист» *Харьков*	6:2	4:2		1:1	0:0	4:1	2:2	1:0	3:1	1:0	2:1	0:0	4:1	2:0	2:1	1:0	2:0	4:0	2:0	2:1	2:0	2:0	26	11	5	74-29	89
4	«Сталь» *Алчевск*	0:5	1:1	1:1		3:0	2:0	2:0	3:0	3:1	2:1	2:1	1:0	3:1	6:2	4:0	1:0	4:2	5:2	6:0	5:0	5:0	2:1	24	5	13	95-53	77
5	«Нива» *Винница*	2:1	0:0	1:1	2:1		3:0	2:0	3:0	3:0	1:0	2:1	2:1	5:2	0:0	4:1	0:2	0:1	1:0	3:0	1:0	4:1	4:0	22	7	13	58-34	73
6	«Полесье» *Житомир*	3:2	1:6	0:1	2:1	2:1		1:0	3:0	2:1	2:1	3:0	1:0	3:2	1:3	3:2	2:0	1:1	2:1	1:1	3:0	3:0	2:1	21	5	16	58-64	68
7	ФК «Черкассы» *Чс*	1:3	2:0	0:0	0:1	1:0	1:0		1:0	1:1	3:2	2:1	1:0	4:0	0:0	2:2	2:0	0:0	0:0	2:0	2:1	4:1	1:0	19	11	12	51-41	68
8	«Нефтяник» *Ахтырка*	0:0	0:0	1:4	1:1	2:1	2:1	1:0		1:2	0:0	4:2	1:2	3:0	1:0	4:0	2:0	4:2	1:1	0:0	3:1	1:0	2:0	19	10	13	56-50	67
9	«Волынь» *Луцк*	0:1	0:2	1:1	3:2	2:0	3:1	2:1	1:0		3:0	3:0	1:1	1:0	3:0	3:0	2:0	1:1	1:1	3:0	3:1	3:0	+:-	19	8	15	56-45	65
10	«Явор» *Краснополье*	0:2	0:3	0:1	1:0	1:0	1:0	4:0	2:2	1:0		2:0	1:0	3:2	2:1	2:1	1:0	3:0	2:1	0:0	4:2	3:0	1:1	19	5	18	52-48	62
11	«Металлург» *Нк*	1:4	1:1	2:1	1:0	1:3	3:1	2:1	0:0	2:0	1:0		2:1	1:0	1:2	1:0	2:1	2:0	1:1	1:0	1:0	1:0	3:0	19	4	19	44-61	61
12	ЦСКА-2 *Киев*	0:1	1:3	1:0	0:1	0:1	3:0	1:0	7:2	3:0	3:2	4:0		4:2	1:0	1:0	2:1	0:3	4:0	5:1	1:0	2:1	2:0	18	5	19	56-44	59
13	«Шахтер» *Макеевка*	2:1	2:3	1:2	2:1	1:0	0:1	0:1	2:1	2:0	1:1	3:0	2:1		1:0	2:2	3:1	1:3	1:2	2:0	2:2	6:0	4:2	17	5	20	65-77	56
14	«Кремень» *Кременчуг*	0:0	1:2	1:2	2:1	0:1	3:1	2:2	2:2	2:1	2:1	0:1	1:1	6:1		2:1	2:1	1:3	3:0	2:0	2:1	3:0	2:0	16	7	19	55-53	55
15	ФК «Львов» *Львов*	3:2	0:1	0:1	1:0	1:1	1:2	1:1	1:1	1:0	1:0	3:1	1:0	1:1	1:0		1:1	1:0	1:0	2:0	1:1	3:0	1:0	16	6	20	65-54	54
16	«Полиграфтехника» *А*	1:1	0:3	2:1	1:3	0:0	2:0	1:0	0:2	1:0	1:0	0:0	3:0	3:0	2:2	2:2		2:0	1:0	2:0	1:1	5:0	5:2	15	9	18	51-49	54
17	«Десна» *Чернигов*	1:2	2:4	0:1	2:1	1:2	1:2	-:+	0:1	2:4	3:1	2:0	1:1	2:3	2:1	0:1	4:2		3:1	3:0	5:0	3:0	2:0	14	12	16	45-53	54
18	«Буковина» *Черновцы*	0:1	1:0	1:0	1:1	1:0	0:0	1:1	1:3	0:1	1:0	1:2	0:0	0:0	1:0	1:0	0:0	2:1		2:0	2:0	3:0	+:-	14	11	17	36-50	53
19	«ЗАРЯ» *Луганск*	1:3	1:3	0:5	5:2	1:0	2:2	3:4	1:2	1:1	0:1	1:2	2:0	1:0	0:1	1:1	0:3	1:0	3:2		2:1	3:0	3:2	11	6	25	43-84	39
20	«Верховина» *Ужгород*	1:4	0:0	0:0	1:5	1:0	1:1	0:0	1:2	1:3	0:1	2:1	1:3	3:4	2:1	2:2	1:0	1:1	1:2	4:2		3:1	3:0	7	11	24	42-79	32
21	«Авангард-Индустрия» *Рв*	1:4	0:3	0:0	1:4	0:3	1:2	0:2	0:2	0:0	0:3	1:0	1:0	0:2	0:2	0:0	2:3	0:6	3:1	0:1	0:0		1:0	4	4	34	15-107	16
22	«Химик» *Северодонецк*	-:+	1:3	1:4	2:7	0:2	1:2	1:2	1:2	1:1	0:3	-:+	1:0	1:2	1:0	0:2	0:0	0:2	0:1	1:4	1:1	2:0		3	4	35	26-90	13

«ЗАРЯ» 1997-1998

						07	08							09							10			11			03		04						05							06					
						30	2	8	11	16	19	25	28	2	5	11	14	20	23	28	1	7	10	6	14	17	27	30	7	13	16	22	25	30	3	8	11	16	19	24	27	8	11	16	19	25	28
						4	1.2	1.2	1.5	3	15	2	1.1	2.5	2	4	1.5	1.5	1.2	1.5	0.8	3	0.5	0.5	1	0.2	2	6	3	1.2	2	2.3	12	2.2	4	2	6.5	1.5	2	2.5	2	1.2	0.7	1.5	0.1	0.8	0.5
						Нота Ве	Полесье	Дин-2	Дисна	Мент Ни	СК Ник	Волынь	Буковина	Нефтехим	Ягор	Сталь А	Балакова	ФК Львов	Заиарье	Мент Хр	Химик Се	ФК Черкасы	ЦСКА-2	Адмиш Ре	Кремень	Полиграф	Полиграф	Кремень	Адмиш Ре	ЦСКА-2	Динамо Ч	Химик Се	Мент Хр	Заиарье	ФК Львов	Балакова	Сталь А	Ягор	Нефтехим	Буковина	Волынь	СК Ник	Мент Ни	Дисна	Дин-2	Полесье	Нота Ве
						0:3	1:1	1:3	1:1	0:1	0:5	1:1	3:2	0:0	0:0	5:2	1:0	0:3	2:4	0:5	3:2	0:2	1:5	3:0	0:1	0:3	0:2	0:2	1:0	2:0	3:4	4:1	0:2	2:1	1:0	0:2	0:6	0:1	1:2	0:2	0:3	1:3	1:2	0:2	2:3	2:2	1:0
1	Бабенко Д.	в	1978	33	-42	1	1	1	1			1	1	1	1	1	1	1	1	1	1	1	1	1	1		1	1½	1	1	1		1	1	1	1	1½				1	1½			1	1	1
2	Попережий Анд.	в	1975	11	-16																					1		1				1	1½				1	1	1	1		1½	1	1			
3	Пригода Анд.	в	1978	2	-6					1	1																																					
4	Бут Анд.	н	1974	15	1																						9	11	11	11	11	6	11	11	11	10	10	11	10							10	10
5	Васьаин С.	н	1973	19		10	10	10	10	10	3	11	10	11	11	11	11	11	11	11			6	6	8	8																					
6	Галова Ил.	п	1979	7																										10									10			8	7	11	8	7	
7	Гусак Г.	з	1970	16		3	3	2	2	9	2		9	9	10	5	6			3	9	2	2			4																					
8	Дмитрук Р.	з	1979	17	1							2															2	2				2	2	2		7	9	9	9	7		6¹	6	6	10	6	7
9	Изотов Р-я	п	1979	11																							6		5			4	4					7		4	5	7	7	6			4
10	Колоберда С.	п	1980	1																																							7				
11	Кравченко Анд.	н	1975	26		2	2		6		4		2	6		11	11	6	11	2	4	9	10	2	2	9		5					10				2	6	6	11	10	6		7		
12	Лемяков В-я	з	1977	4																												7					3						3				3
13	Малытин А.	з	1979	11										10	10	10	10	10	10	10	10	6	10	2																							
14	Марченко Гг.	з	1974	18																							4	4	4	4	4	4		4	4	4	4	4	4	4		2	2	2	2	2	
15	Махонин Вт.	н	1975	25	1		10	10		8	9	10				9		11	11	4		10		9	9	10	11	9	9	7	10		10	6	6¹	2			3	6	10						
16	Мащенко Д.	н	1978	23	1		8		10			11	11							9					10	11	7	10		9	11		11		8	11			11	11	10	10	10	7	7¹	10	10
17	Мирошниченко Р.	н	1973	32	7				9	10	10	10	10	9	9	9¹	9	9	9¹	9	9	10	9¹	10¹	10	10	10		11	9	9¹	11	10	10	10	10								11	10	10	11	11
18	Мор Э.	п	1977	21	2	8	8	8¹	8	8	8	8	8	8	8	8	8¹	8	8	8	8	8	8	5	5	5																					
19	Нагорный Е.	з	1975	26		2	9				2	9	2	2	4	10	10					8	4	11	6	2				6	6		2	2	2	2	2	2					8	4	5	2
20	Паламарчук А.	н	1971	14																							10	11	10	11	6	10	4	9	9	9			4	10	6	7					
21	Панкратьев Нг.	з	1964	18				3	3	3	3	3	3	3	3	3	3	3	3		3	3	3	3	3	3																					
22	Пилипенко Анд.	з	1971	19	2																						5	5	5	5¹	5	9	9	5¹		5	5		5	5	5	5	5	5	5	3	5
23	Полянода Анд.	з	1976	20	3																						3	3	3¹	3¹	3	3¹	3	3	3	3	3	3	3	3	3	3	3	3	3	4	
24	Ракевский Анд.	з	1976	5		4					9							10	10	10																											
25	Ратуя Н.	з	1974	20		4	4	4	4	4	4	4	4	4	4	4	4	4	4		4	4	4	2	4	4																					
26	Рудницкий Вт.	п	1965	20	1	5	5	5	5	5	5	5	5	5	5	6¹	5	5	5	5	5	5	5	8	8																							
27	Рычихин Д-с	з	1979	5																																						7		3	9	2	4
28	Сапьянов С.	п	1977	3																				7	4	2																					
29	Севостьянов С.	з	1975	14																							2	2	2	2	2	2		6	6	6	6	6	2	2	2						
30	Скидан Я.	н	1981	4																																	10						10			11	11
31	Сычев М.	п	1978	3							10	8	8																																		
32	Тарин С.	з	1973	17		2	2	2		2		2	2	2	2	2	2	2	2	2	2	2	6		2																							
33	Фаденчев А.	н	1973	37	1	7	7	7	7	7	7	7	7	7	7	7¹	7	7	7	7	7	7	7	7	7	7	7	7	7	7	7	7	7	7	7	7	7	7	7	7						7
34	Целых Ю.	п	1979	40	3	9	9	9	9			9	11¹	11	9	8	9	6	2	4	6	11	7	6¹	6	8	6	6	6	6	6	5	5	4	5	9	4	5	8	10	4	4	4	4	6	9¹	9
35	Чалмаев А.	н	1973	35	7	11	11	11	11¹	11	11						11			11	11¹	11	11	11	11	11	11	8	10	10	10	10	6	11¹	11	11	11	11	11¹	11	11	11	11	11	11	6¹	6
36	Шевченко С.	п	1972	21	2																						8	8	8	8	8¹	8	8	8	8	8	8	8	8	8	8	8	8¹	8	8	8	8
37	Шопин Нг.	п	1978	28	11	6	6¹	6	6	6	6	6¹	6¹	6	6	6¹	6		6¹	6	6¹	6	6	4		6						6¹						10		9	9	9	9	9	9	7	

ЧЕМПИОНАТ УКРАИНЫ ВТОРАЯ ЛИГА 1998/99 – 2002/03 гг.

footballdg.ua

1998 1999 ГОДЫ

Не от хорошей жизни минувший сезон стал для «Зари» дебютным во второй лиге национального чемпионата. Луганская команда стартовала в восьмом чемпионате Украины, как уже сложилось за последние годы, наполовину в обновленном и как следствие в несыгранном составе. Покинули клуб Игорь Шопин, Андрей Кравченко, Андрей Поливода, Виталий Махонин и Александр Паламарчук. Усилили коллектив опытные футболисты: Валерий Туркин, Герман Путря, Алексей Назимов, Виталий Капинус, Андрей Порохненко.

По подбору игроков, который луганская команда имела на старте 8-го национального первенства, «Заря» соответствовала уровню середнячка первой лиги. По своему технико-тактическому арсеналу, по игровому мышлению, по реализации тренерских установок команда в отдельных матчах смотрелась очень здорово. Многие игроки прошли школу первой и высшей лиг, опыта им не занимать. Однако в психологическом плане только что собранная и несыгранная команда имела ряд недостатков, главным из которых было отсутствие единого сплоченного коллектива. Это, естественно, отразилось на результатах игр. В домашних стенах наши земляки не проиграли ни одной встречи, а в гостях случались довольно непростительные осечки. Следует отметить, что в выездных матчах техничная «Заря» во многих городах проводила встречи на плохих, безобразных полях и преимущество луганчан в технике сводилось к нулю, отсюда и печальный результат.

football.lg.ua

Луганской команде под силу было решить задачу на повышение в классе, но из-за тяжелой экономической ситуации после первого круга команду покинуло восемь игроков основного состава: Александр Чалмаев, Андрей Фадеичев, Роман Мирошниченко, Андрей Порохненко, Виталий Капинус, Герман Путря, Роман Дмитрук, Алексей Назимов. Также по непонятным причинам в играх с фарм-клубами на матчах с «Зарей» выступали наполовину игроки основного состава высшей лиги. Отсюда досадные и непредвиденные осечки с запорожским «Металлургом-2» — 1:3 (Лемзяков), харьковским «Металлистом-2» — 0:1, полтавской «Ворсклой-2» — 0:3. Именно после поражения в Полтаве вопрос о возвращении в первую лигу был снят с повестки сезона, так как отрыв от лидера — киев-

ской «Оболони» — сильно увеличился и пришлось довольствоваться лишь вторым местом.

ИТОГОВАЯ ТАБЛИЦА
Чемпионат Украины 1998/1999 гг.
Вторая лига

М	КОМАНДЫ	И	В	Н	П	Мячи	О
1	**«Оболонь-ПВО»** *Киев*	26	20	4	2	45-18	64
2	**«ЗАРЯ»** *Луганск*	26	18	2	6	55-17	56
3	**«Оскол»** *Купянск*	26	14	7	5	38-20	49
4	**«Металлист-2»** *Харьков*	26	15	3	8	26-19	48
5	**«Ворскла-2»** *Полтава*	26	15	2	9	33-34	47
6	**«Электрон»** *Ромны*	26	14	5	7	22-23	47
7	**«Днепр-2»** *Днепропетровск*	26	13	5	8	22-23	44
8	**«Металлург-2»** *Донецк*	26	11	6	9	30-33	39
9	**«Авангард»** *Ровеньки*	26	11	2	13	17-39	5
10	**ФК** *«Миргород» Миргород*	26	8	4	14	13-27	28
11	**«Шахтер»** *Горловка*	26	8	3	15	28-39	27
12	**«Металлург»** *Новомосковск*	26	5	2	19	26-17	11
13	**«Шахтер»** *Стаханов*	26	2	1	23	5-25	1
14	**ВВС** *Краматорск*	26	1	2	23	4-20	0

football.lg.ua

«ЗАРЯ»
1998/1999 гг.

Итоговое положение: 26 + 18 = 2 – 6 , 55 – 17, 56
Свое поле: 13 + 12 = 1 – 0 , 42 – 5, 37
Чужое поле: 13 + 6 = 1 – 6 , 13 – 12, 19
Лучший бомбардир – Ю.Целых, А.Чалмаев по 12 мячей.
Капитан команды – С.Шевченко.
Посещаемость: всего – 27 400 (средняя – 1 483).
Нарушения: предупреждений – 38
Удалений – 2 (Р.Дмитрук, А.Назимов).
Пенальти: свои – 8 (4), чужие – 4 (2).

№	Дата	Соперник	Дома	Выезд	Зрители	Голы «Зари» – *соперников*
		Первый круг				
1.	10.08	«Аванград» *Рв*	4:1		1000	Мирошниченко, Чалмаев-3 – *Ющук*
2.	15.08	«Электрон»		0:1	2000	– *Брагинец*
3.	20.08	«Оскол»	3:1		1200	Путря, Назимов, Целых – *Стремоухов*
4.	04.09	«Оболонь-ПВО»		1:2	200	Чалмаев – *Буренок, Штаер*
5.	10.09	«Металлург» *Нм*	2:0		500	Пилипенко-пен, С.Шевченко
6.	13.10	«Металлист-2»	3:0		500	Мирошниченко, Порохненко, Целых
7.	18.10	ФК «Миргород»		0:1	800	– *Савчуков-пен*
8.	22.10	«Ворскла-2»	6:0		1000	Порохненко, Чалмаев-3, Мирошниченко, Целых
9.	26.10	«Днепр-2»	4:1		800	Чалмаев-2, Целых, Лемзяков – *Гвоздаев*
10.	30.10	«Шахтер» *Грл*		2:0	800	Мирошниченко, Целых
11.	03.11	«Шахтер» *Стх*		6:1	300	Чалмаев, Целых, Бут-2, Мирошниченко, Порохненко – *Басараба-пен*
12.	07.11	ВВС	6:0		500	Мирошниченко-2, Пилипенко-пен, Порохненко, Чалмаев-2
13.	11.11	«Металлург-2» *Зп*		1:3	100	Лемзяков – *Козленко, Полтавец, Д.Смирнов*
		Второй круг				
14.		«Шахтер» *Стх*	+:-			
15.		«Металлург» *Нм*		+:-		
16.		ВВС		+:-		
17.	04.04	«Металлург-2» *Зп*	1:1		2500	Целых-пен – *Колодин*
18.	12.04	«Авангард» *Рв*		2:0	1200	С.Шевченко, Туркин
19.	18.04	«Электрон»	4:0		1500	Бут, Туркин, Целых-2
20.	25.04	«Оскол»		1:0	3000	Симбирев
21.	01.05	«Оболонь-ПВО»	2:0		5000	Целых-2 (1-пен)

football.lg.ua

22.	15.05	«Ворскла-2»	0:3	500	– *Мелащенко-2, Г.Марченко, в свои ворота*
23.	23.05	«Металлист-2»	0:1	500	– *В.Лемзяков, в свои ворота*
24.	31.05	ФК «Миргород»	4:0	2300	Бут-2, Целых, И.Галюза
25.	12.06	«Днепр-2»	0:0	200	
26.	20.06	«Шахтер» *Грл*	3:1	1000	Бут, В.Лыжников, в свои ворота, Козюберда – *Глущенко*

Мячи (55) забивали: Чалмаев – 12 (10+2), Целых – 12 (10+2), Мирошниченко – 7 (5+2), Бут – 6 (4+2), Порохненко – 4 (3+1), Туркин – 2 (1+1), С.Шевченко – 2 (1+1), Пилипенко – 2 (2+0), Лемзяков – 2 (1+1), И.Галюза – 1 (1+0), Козюберда – 1 (1+0), Назимов – 1 (1+0), Путря – 1 (1+0), Симбирев – 1 (0+1). Автогол – 1 (1+0): В.Лыжников «Шахтер» Горловка.

В составе «Зари» (35) выступали: Г.Марченко – 22, А.Пилипенко, С.Шевченко, Ю.Целых, С.Севостьянов по 21, И.Галюза – 19, А.Бут, В.Туркин, В.Лемзяков по 18, Д.Бабенко – 16 (8 пр), Д.Мащенко – 13, В.Капинус – 12 (6 пр), А.Чалмаев, Д.Рычихин по 12, Р.Мирошниченко, А.Порохненко, Г.Путря по 11, А.Фадеичев, Е.Симбирев по 10, А.Назимов – 8, Е.Нагорный, А.Войтович, С.Козюберда, Р.Изотов по 7, В.Баранов – 6, Р.Дмитрук, С.Алексеенко, Д.Колесниченко, А.Серой, А.Сиразидинов по 2, Е.Белый – 1 (0 пр), А.Попережай – 1 (3 пр), А.Агарков, К.Сабриченко, В.Тарасов по 1.

Президент клуба – Д.Ю.Макаренко. Главный тренер – В.Д.Добижа. Начальник команды – Л.И.Ткачев. Тренеры – А.Н.Коршиков, А.С.Тарасов.

football.lg.ua

ЗВЕЗДЫ ЛУГАНСКОГО ФУТБОЛА

ТИМЕРЛАН РУСТАМОВИЧ ГУСЕЙНОВ

Родился 24 января 1968 года в Буйнакске (Дагестан). С 1970 года жил в Первомайске Николаевской области. Воспитанник луганского футбола. Первый тренер –

ИТОГОВАЯ ТАБЛИЦА
Чемпионат Украины 1998/99 гг.
Вторая лига

М	КОМАНДЫ	1	2	3	4	5	6	7	8	9	10	11	12	13	14	В	Н	П	Мячи	О
1	«Оболонь-ПВО» *Киев*		2:1	0:0	2:1	1:0	2:1	4:1	2:1	4:0	1:0	3:2	4:0	+:-	2:0	20	4	2	45-18	64
2	«ЗАРЯ» *Луганск*	2:0		3:1	3:0	6:0	4:0	4:1	1:1	4:1	4:0	3:1	2:0	+:-	6:0	18	2	6	55-17	56
3	«Оскол» *Купянск*	1:2	0:1		3:0	2:0	1:1	1:2	5:2	2:1	1:0	6:2	+:-	4:0	+:-	14	7	5	38-20	49
4	«Металлист-2» *Хр*	1:1	1:0	0:0		2:0	3:1	1:0	1:0	4:0	1:0	4:2	2:1	+:-	+:-	15	3	8	26-19	48
5	«Ворскла-2» *П*	0:3	3:0	2:1	1:0		3:0	2:1	2:1	0:2	1:0	7:2	0:5	2:0	+:-	15	2	9	33-34	47
6	«Электрон» *Ромны*	0:1	1:0	1:1	1:0	3:2		2:0	0:0	2:0	1:1	1:0	+:-	+:-	1:0	14	5	7	22-23	47
7	«Днепр-2» *Дп*	0:0	0:0	1:1	1:0	1:2	1:0		2:0	1:0	2:1	1:0	3:1	+:-	+:-	13	5	8	22-23	44
8	«Металлург-2» *Зп*	6:2	3:1	1:1	1:1	1:3	2:1	0:2		4:2	1:0	0:0	+:-	1:0	+:-	11	6	9	30-33	39
9	«Авангард» *Рв*	0:5	0:2	0:2	1:0	1:1	1:2	1:1	1:2		1:0	1:0	+:-	1:0	+:-	11	2	13	17-39	5
10	ФК «Миргород»	1:1	1:0	0:0	0:1	0:1	1:2	2:0	2:0	0:1		2:1	+:-	1:2	1:0	8	4	14	13-27	28
11	«Шахтер» *Горловка*	0:1	0:2	0:1	0:2	1:0	0:0	1:0	3:0	0:1	0:0		+:-	1:0	2:0	8	3	15	28-39	27
12	«Металлург» *Нм*	-:+	-:+	1:3	-:+	-:+	-:+	-:+	1:1	3:0	5:0	4:0		4:1	-:-	5	2	19	26-17	11
13	«Шахтер» *Стаханов*	0:2	1:6	-:+	1:0	-:+	0:1	0:0	-:+	-:+	-:+	-:+	-:-		0:2	2	1	23	5-25	1
14	ВВС *Краматорск*	-:+	-:+	0:1	0:1	1:1	-:+	0:1	0:2	0:1	-:+	-:+	1:1	-:-		1	2	23	4-20	0

	«ЗАРЯ» 1998-1999					08			09		10					11			04				05				06				
						10	15	20	4	10	13	18	22	26	30	3	7	11	4	12	18	25	1	15	23	31	12	20			
						1	2	1,2	0,2	0,5	0,5	0,8	1	0,8	0,8	0,3	0,5	0,1	2,5	1,2	1,5	3	5	0,5	0,5	2,3	0,2	1			
						Авана Ре	Электрон	Осколь	Оболонь	Мет Нм	Мет-2 Хр	ФК Мира	Ворск-2	Днепр-2	Шахт Гр	Шахт Ст	ВВС	Мет-2 Зп	Мет-2 Зп	Авана Ре	Электрон	Осколь	Оболонь	Ворск-2	Мет-2 Хр	ФК Мира	Днепр-2	Шахт Гр	Шахт Ст	Мет Нм	ВВС
						4-1	0:1	3-1	1:2	2-0	3-0	0:1	6-0	4-1	2:0	6:1	6-0	1:3	1-1	2:0	4-0	1:0	2-0	0:3	0:1	4-0	0:0	3-1	+:-	+:-	+:-
1	Бабенко Д.	в	1978	16	-8	1,1		1					1	1		1,1	1		1	1	1	1	1	1	1	1	1	1			
2	Белый Е.	в	1975	1	0																1										
3	Капинус Вт.	в	1974	12	-6	1	1	1,1	1	1	1	1	1	1,1	1	1	1														
4	Попережай Анд.	в	1975	1	-3													1													
5	Агарков Анд.	н	1980	1														10													
6	Алексеенко С.	н	1971	2															11					6							
7	Баранов Вас.	н	1979	6						10			8					8			8						8	8			
8	Бут Анд.	н	1973	18	6	7	7	3	6	7	9			10		10[2]	10		10		11[1]	11	11	11	11	11[2]	11	11[1]			
9	Войтович Анд.	п	1972	7															8	11	6	6	6		6	6					
10	Галюза Ил.	п	1979	18	1	3		8		9	7		11	2	3	8	3	7		11		8	10	6	6	6[1]	6	6			
11	Дмитрук Р.	з	1979	2				11										2													
12	Изотов Р-н	з	1979	7														10		10	6	10	9			8		9			
13	Козюберда С.	п	1980	7	1								10			7		9							2	7	6	6[1]			
14	Колесниченко Д-с	з	1980	2														4								4					
15	Лемзяков В-н	з	1977	18	2				2	2	2		2	2[1]	2		2	6[1]	3	3	3	3	3	3	3	3	3	3			
16	Марченко Гг.	з	1974	22		4	4	4	4	4	4	4	4	4	4	4	4		4	4	4	4	4	4	4	4	4	4			
17	Мащенко Д.	н	1978	13		10	10	9	6	6								11	6	6	10	11	11	9	10						
18	Мирошниченко Р.	н	1973	11	7	10[1]	10	10	10	10	10[1]		10[1]	10	10[1]	10[1]	10[2]														
19	Нагорный Е.	з	1975	7		8	8	2				2	4			11								8							
20	Назимов Ал.	п	1976	8	1	6	6	6[1]			6	6			6	6	6														
21	Пилипенко Анд.	з	1971	21	2	5	5	5	5	5[1]	5	5	5	5	5		5[1]		5	5	5	5	5	5	5	5	5	5			
22	Порохненко Анд.	п	1973	11	4	3	3		3	3	3[1]	3	3[1]	3	3	3[1]	3[1]														
23	Путря Г-н	н	1973	11	1	11	11	11[1]	11	11	11	11	11	11	11	11															
24	Рычихин Д-с	з	1979	12							8		6	6	6	2	5	5					4	8	8	2	8				
25	Сабриченко К.	п	1975	1														11													
26	Севостьянов С.	з	1975	21		2	6	6		8	11	2		8	5	3	2	3	2	2	2	2	2	2	2	2	2	2			
27	Серой А.	з	1980	2														9								3					
28	Симбирев Е.	п	1973	10	1														11	10	10	10[1]	10	10	10	10	10	10			
29	Сиразидинов Ас.	з	1977	2																	3		2								
30	Тарасов Вд.	п	1981	1																								10			
31	Туркин В.	п	1972	18	2	8	8	8	8	8	8	8	8	8		8	8		8	8[1]	8[1]	8	8			8		8			
32	Фаденчев А.	н	1973	10		6	2	3		11		10	7	7	11	6	7														
33	Целых Ю.	п	1979	21	12	2	11	2[1]	11		6[1]	5	6[1]	6[1]	8[1]	5[1]	11	6	9[1]	9	9[2]	9	9[2]		9	9[1]	9	9			
34	Чалмаев А.	н	1973	12	12	9[2]	9	9	9[1]	9	9	9	9[2]	9[2]	9	9[1]	9[2]														
35	Шевченко С.	з	1972	21	2	7	7	7	7	7[1]	7	7		7	7	7	7		7	7[1]	7	7	7	7	7	7	7	7			
	Лыженков Вд.																											ar			

В.Д.Добижа (спортинтернат, Ворошиловград). Обладатель Кубка Украины 1994 года в составе одесского «Черноморца». Чемпион УССР 1986 года. Чемпион СССР среди юношей 1982 года. Амплуа – нападающий. Выступал в командах СКА Киев (1987), ЦСКА Москва (1987-1988), «Металлург» Запорожье (1991), «Черноморец» Одесса (1993-2000), «Спартак» Сумы (2001-2002). В составе «Зари» выступал с 1985-1986, 1989-1990, 1992-1993 годы. Провел 187 матчей, забил 66 мячей. В Кубке СССР провел два матча. В Кубке Украины за «Зарю» провел 6 матчей, забил два мяча. В составе сборной Украины провел 14 матчей, забил 8 мячей. Прирожденный форвард таранного типа. Настоящий голеадор команды, не раз возглавлял списки лучших бомбардиров. Один из лучших украинских форвардов середины 1990-х.

1999 2000 ГОДЫ

Не добилась поставленной цели и в этом сезоне «Заря», повергнув в печаль своих болельщиков, которые и без того все реже приходят следить за выступлениями родной команды. Перед началом сезона команда отказалась от услуг Андрея Войтовича, Сергея Алексеенко и Валерия Туркина. Если первые два футболиста мало чем запомнились, то Валерий Туркин, имеющий опыт выступлений в высшей лиге, всегда отличался активностью и целеустремленностью, а его работоспособности на поле можно было просто позавидовать. Главной потерей, конечно же, является переход Юрия Целых в дубль киевского «Динамо». На смену им был приглашен Артур Якушев и целый ряд юных футболистов. В целом «костяк» команды не претерпел значительных изменений. Весной коллектив укрепился нападающим Александром Чалмаевым, но после травмы он утратил свои былые бомбардирские качества и провел всего один-единственный мяч.

Старт у команды явно не получился. Победы чередовались невыразительными матчами и как следствие, поражениями. Вспомним домашние проколы с кременчугским «Кремнем» – 1:2 и харьковским «Арсеналом» – 0:2. Начало второго круга «Заря» вообще провалила, одержав в четырех матчах одну победу (и то

football.lg.ua

техническую), после чего подал в отставку главный тренер Вадим Дмитриевич Добижа. Его сменил Юрий Константинович Елисеев, с приходом которого стали просматриваться новые рисунки игры, нестандартные решения на поле, комбинации. Появились свежесть и молодой азарт в игре, ведь ставку Юрий Константинович делал на молодых луганских воспитанников. Под конец сезона новый наставник взял курс на оздоровление коллектива и из состава были выведены основные игроки: Сергей Севостьянов, Георгий Марченко и капитан Сергей Шевченко. Луганская «Заря» завершила чемпионат на третьем месте, но следует заметить, что под руководством Юрия Елисеева наши земляки одержали восемь побед и только раз уступили в Харькове местному «Арсеналу» 0:3. В команде окрепли молодые игроки, которым все чаще доверяли место в основном составе: Денис Колесниченко, Евгений Ардальянов, Руслан Педченко, Андрей Агарков, Дмитрий Мащенко. Именно им в скором будущем будет суждено определять лицо луганской команды. Неплохо смотрелся в центре поля Илья Галюза, который усилил свою игру и стал лидером команды. Записал в дебютном сезоне на свой счет пять забитых мячей молодой форвард Игорь Бойко. Подобралась молодая, с перспективой на будущее команда, которая при должном финансировании и внимании властей города могла бы решать высокие задачи.

ИТОГОВАЯ ТАБЛИЦА
Чемпионат Украины 1999/2000 гг.
Вторая лига

football.lg.ua

М	КОМАНДЫ	И	В	Н	П	Мячи	О
1	**«Днепр-2»** *Днепропетровск*	26	17	6	3	44-15	57
2	**«АДОМС»** *Кременчуг*	26	18	1	7	44-22	55
3	**«ЗАРЯ»** *Луганск*	26	17	2	7	42-21	53
4	**«Арсенал»** *Харьков*	26	15	4	7	24-13	49
5	**«Электрон»** *Ромны*	26	12	9	5	28-19	45
6	**«Кремень»** *Кременчуг*	26	14	1	11	37-39	43
7	**«Оскол»** *Купянск*	26	12	6	8	29-17	42
8	**«Машиностроитель»** *Дружковка*	26	11	5	10	22-31	38
9	**«Десна»** *Чернигов*	26	11	5	10	27-32	38

10	**«Авангард»** *Ровеньки*	26	10	1	15	25-46	31
11	**«Металлист-2»** *Харьков*	26	8	5	13	21-31	29
12	**«Ворскла-2»** *Полтава*	26	4	5	17	25-60	17
13	**«Шахтер»** *Горловка*	26	2	5	19	11-13	11
14	**ФК «Миргород»** *Миргород*	26	1	3	22	8-28	6

«ЗАРЯ»
1999/2000 гг.

Итоговое положение: 26 + 17 = 2 – 7 , 42 – 21, 53
Свое поле: 13 + 10 = 1 – 2 , 26 – 8, 31
Чужое поле: 13 + 7 = 1 – 5 , 16 – 13, 22
Лучший бомбардир – И.Галюза – 6 мячей.
Капитан команды – С.Шевченко, Г.Марченко, А.Пилипенко.
Посещаемость: всего – 47 180 (средняя – 2 232).
Нарушения: предупреждений – 47
Удалений – 3 (Е.Ардальянов, С.Севостьянов, А.Якушев).
Пенальти: свои – 8 (6), чужие – 3 (3).

№	Дата	Соперник	Дома	Выезд	Зрители	Голы «Зари» – *соперников*
		Первый круг				
1.	02.08	**«Шахтер»** *Грл*	3:1		2000	**Пилипенко, Бут, Мащенко** – *Лаврищев*
2.	14.08	**«Кремень»**	1:2		2500	**Мащенко** – *Гречаный, Б.Гусак*
3.	22.08	**«Десна»**		3:0	700	**Пилипенко, С.Шевченко, Мащенко**
4.	27.08	**«Арсенал»** *Хр*	0:2		500	– *Мартынюк, Кисель*
5.	06.09	**«Оскол»**	1:0		1000	**Якушев**
6.	12.09	**«Электрон»**		1:1	3500	**И.Галюза** – *Шестаков-пен*
7.	18.09	**«Ворскла-2»**	4:1		980	**Бойко, Якушев, С.Шевченко, Бут** – *Козий*

football.lg.ua

8.	26.09	«Металлист-2»		0:2	1000	– *Харченко-2*
9.	02.10	«АДОМС»	2:0		900	И.Галюза, Агарков
10.	10.10	«Днепр-2»		0:3	1500	– *Шевцов-2 (1-пен), Савенчук*
11.	18.10	«Авангард» *Рв*	6:0		1000	Бойко-3 (1-пен), Бут, Марченко, Агарков
12.	24.10	«Машиностроитель»		4:2	2000	Пилипенко, Якушев-2, Баранов – *Негара, Одинцов*
13.	30.10	ФК «Миргород»		3:0	500	Бойко-пен, Бут-2
		Второй круг				
14.	01.04	ФК «Миргород»	+:-			
15.	09.04	«Авангард» *Рв*		0:1	1500	– *Помазанов*
16.	15.04	«Днепр-2»	1:1		5000	И.Галюза – *Кондратович*
17.	21.04	«АДОМС»		0:1	2000	– *Янковский-пен*
18.	27.04	«Металлист-2»	2:0		4000	Севостьянов-пен, И.Галюза -пен
19.	03.05	«Ворскла-2»		2:0	700	Козюберда, Пилипенко
20.	12.05	«Электрон»	2:0		3000	Пилипенко, Чалмаев
21.	17.05	«Оскол»		1:0	3000	Ардальянов
22.	23.05	«Арсенал» *Хр*		0:3	2000	– *Мартынюк-3*
23.	29.05	«Десна»	3:1		4000	Агарков-2, И.Галюза-пен – *Ю.Яковенко*
24.	03.06	«Кремень»		2:0	2000	Мащенко, Педченко
25.	12.06	«Машиностроитель»	1:0		2000	И.Галюза-пен
26.	17.06	«Шахтер» *Грл*		+:-		

Мячи (42) забивали: И.Галюза – 6 (5+1), Бойко – 5 (4+1), Бут – 5 (3+2), Пилипенко – 5 (2+3), Агарков – 4 (4+0), Мащенко – 4 (2+2), Якушев – 4 (2+2), С.Шевченко – 2 (1+1), Ардальянов – 1 (0+1), Баранов – 1 (0+1), Козюберда – 1 (0+1), Марченко – 1 (1+0), Педченко – 1 (0+1), Севостьянов – 1 (1+0), Чалмаев – 1 (1+0).

В составе «Зари» (28) выступали: И.Галюза, А.Пилипенко по 24, Е.Ардальянов – 23, А.Бут, Д.Мащенко по 22, Д.Бабенко – 21 (18 пр), Г.Марченко – 21, Е.Симбирев – 20, С.Шевченко, С.Севостьянов,

football.lg.ua

В.Лемзяков по 18, Д.Колесниченко – 17, В.Баранов – 16, И.Бойко – 15, А.Агарков – 14, С.Козюберда – 13, А.Якушев, А.Чалмаев по 11, Д.Рычихин – 10, Р.Педченко – 8, А.Иваненко – 7 (3 пр), А.Серой – 6, В.Тарасов – 5, А.Моос – 3, Е.Нагорный, Р.Изотов по 2, С.Галюза, Е.Драгунов по 1.

Президент клуба – Д.Ю.Макаренко. Главный тренер – Ю.К.Елисеев (до конца апреля – В.Д.Добижа). Начальник команды – Л.И.Ткачев. Тренеры – Ю.Доровской, В.Уткин, Ю.К.Елисеев (до конца апреля).

МАТЧ № 1600

ЮБИЛЕЙНЫЕ МАТЧИ

«Кремень» Кременчуг – «ЗАРЯ» 0:2 (0:0)

3 июня 2000 года. Кременчуг. Стадион «Политехник». 2 000 зрителей.

Судьи: И.Ярковой (Фастов), А.Белорус (Черкассы), А.Агасимов (Киев).

«Кремень»: Рыпан, Розка (Гавренков, 62), Хлань, Р.Науменко, Бакалов (к), Гарматий, Р.Расторгуев (Д.Коваленко, 68), Вл.Попов, Микуляк (Фощий, 73), Сирык (Вяткин, 46), Вознюк (Питулько, 80).

«ЗАРЯ»: Д.Бабенко, Колесниченко, Лемзяков, Рычихин, Пилипенко (к), Ардальянов, Козюберда (Бут, 46), И.Галюза, Чалмаев (Моос, 84), Мащенко (Педченко, 69), Агарков (Баранов, 86).

Голы: Мащенко (59), Педченко (79).

Предупрежден: Лемзяков.

Чемпионат выходил на финишную прямую. У луганской «Зари» оставались еще теоретические шансы на удачный исход борьбы за путевку в первую лигу. Наши земляки провели чуть ли не лучший матч в сезоне, добившись победы над сильным соперником. После многоходовой комбинации партнеры нашли в штрафной площади Дмитрия Мащенко, а под занавес матча Руслан Педченко забил гол-красавец. Уверенная победа луганчан – 2:0.

football.lg.ua

ИТОГОВАЯ ТАБЛИЦА
Чемпионат Украины 1998/99 гг.
Вторая лига

М	КОМАНДЫ	1	2	3	4	5	6	7	8	9	10	11	12	13	14	В	Н	П	Мячи	О
1	«Днепр-2» *Дп*		2:1	3:0	1:0	+:-	5:1	0:0	0:0	0:1	5:0	3:0	6:0	1:1	+:-	17	6	3	44-15	57
2	«АДОМС» *Кременчуг*	2:3		1:0	1:0	2:2	4:0	3:0	4:2	1:0	2:0	4:0	2:1	+:-	2:0	18	1	7	44-22	55
3	«ЗАРЯ» *Луганск*	1:1	2:0		0:2	2:0	1:2	1:0	1:0	3:1	6:0	2:0	4:1	3:1	+:-	17	2	7	42-21	53
4	«Арсенал» *Харьков*	2:0	1:0	3:0		0:0	+:-	1:0	1:0	1:1	1:0	0:0	5:1	1:0	3:0	15	4	7	24-13	49
5	«Электрон» *Ромны*	0:1	0:3	1:1	1:0		2:1	1:1	1:0	0:0	3:1	4:1	1:1	1:0	+:-	12	9	5	28-19	45
6	«Кремень»	2:4	0:2	0:2	0:1	2:0		1:1	2:1	4:0	3:1	2:1	4:0	2:1	+:-	14	1	11	37-39	43
7	«Оскол» *Купянск*	0:1	3:1	0:1	1:0	0:0	3:1		6:0	1:0	2:0	2:1	1:0	+:-	4:1	12	6	8	29-17	42
8	«Машиностроитель»	1:0	0:2	2:4	2:0	0:0	1:2	1:0		2:1	1:0	2:1	1:0	+:-	0:0	11	5	10	22-31	38
9	«Десна» *Чернигов*	2:2	2:1	0:3	0:0	0:1	5:1	1:0	1:1		2:0	1:2	3:1	+:-	2:1	11	5	10	27-32	38
10	«Авангард» *Рв*	0:1	0:2	1:0	0:2	1:3	3:0	1:0	3:1	4:0		2:1	4:1	+:-	2:2	10	1	15	25-46	31
11	«Металлист-2» *Хр*	0:1	2:0	2:0	2:0	0:0	0:1	1:1	0:1	0:1	3:0		1:1	0:0	+:-	8	5	13	21-31	29
12	«Ворскла-2» *П*	1:1	2:3	0:2	3:0	1:5	0:4	0:3	1:1	2:3	1:2	2:3		+:-	4:0	4	5	17	25-60	17
13	«Шахтер» *Грл*	-:+	0:1	-:+	-:+	-:+	-:+	0:0	1:2	1:0	4:0	-:+	1:1		-:-	2	5	19	11-13	11
14	ФК «Миргород»	0:3	-:+	0:3	-:+	1:2	1:2	-:+	-:+	-:+	-:+	1:0	-:+	1:1		1	3	22	8-28	6

«ЗАРЯ» 1999-2000

						08				09				10					04					05					06		
						2	14	22	27	6	12	18	26	2	10	18	24	30	1	9	15	21	27	3	12	17	23	29	3	12	17
						2	2,5	0,7	0,5	1	3,5	1	1	0,9	1,5	1	2	0,5		1,5	5	2	4	0,7	3	3	2	4	2	2	
						Шахт Гр	Кремень	Десна	Арсенал	Оскол	Электрон	Ворскл-2	Мет-2 Хр	Адомс	Днепр-2	Авангр Рв	Машиност	ФК Мира	ФК Мира	Авангр Рв	Днепр-2	Адомс	Мет-2 Хр	Ворскл-2	Электрон	Оскол	Арсенал	Десна	Кремень	Машиност	Шахт Гр
						3-1	1-2	3:0	0-2	1-0	1:1	4-1	0:2	2-0	0:3	6-0	4:2	3:0	+:-	0:1	1-1	0:1	2-0	2:0	2-0	1:0	0:3	3-1	2:0	1-0	+:-
1	Бабенко Д.	в	1978	21	-18	1_{-1}	1	1	1	1	1	1_{-1}	1	1	1	1	1	1				1	1	1	1	1	1_{-3}		1	1	
2	Иваненко Ал.	в	1980	7	-3	1						1						1		1	1						1	1			
3	Агарков Анд.	н	1980	14	4							10	10	10^{1}	10	10^{1}	7					10	10		10	10	4	11^{2}	11	11	
4	Ардальянов Е.	п	1979	24	1	10	8	8	8	8	9	7	6	6	6	7	6	6		7	10	6	6	6	6	6^{1}	6	6	6	6	
5	Баранов Вас.	н	1979	16	1	10	8			10	10	9					11^{1}	10		11	7	3	3	10			3	11	11	10	
6	Бойко Иг.	н	1979	15	5	9	11	9	9	11	11	9^{1}	11	9	9	9^{3}		9^{1}			9	9			9						
7	Бут Анд.	н	1973	22	5	11^{1}	11	11	11	11	11	11^{1}	11	11	11	11^{1}	11	11^{2}		9	11		11		11	11	11	10	7	10	
8	Галюза Ил.	п	1979	24	6	8	6	8	11	8	8^{1}	8	8	8^{1}	8	8	8	8		8	8^{1}	8	8^{1}	8	8	8	8	8^{1}	8	8^{1}	
9	Галюза С.	з	1981	1																								4			
10	Драгунов Е.	з	1964	1																6											
11	Изотов Р-н	з	1979	2		8		11																							
12	Козюберда С.	п	1980	13	1	8				7		6								6	6		7	7^{1}	7	7	7	7	7	7	
13	Колесниченко Д-с	з	1980	17		3		3	3			8			8	3	3	3			2	2	3	3	3	3		3	2	2	
14	Лемзяков В-н	з	1977	18		3	3	3	3	3	3	3	3	3	3	3		3		3	3	3						4	3	3	
15	Марченко Гг.	з	1974	21	1	4	4	4	4	4	4	4	4	4	4	4^{1}	4	4		4	4	4	4	4	4	4	4				
16	Мащенко Д.	н	1978	22	4	9^{1}	9^{1}	9^{1}	10	9	9		9	9	11	9	9	7		11	11	11	9	11	11	11	11	9	10^{1}		
17	Моос А-р	п	1981	3																							9	7	9		
18	Нагорный Е.	з	1975	2												8	3														
19	Пилипенко Анд.	з	1971	24	5	5^{1}	5	5^{1}	5	5	5	5	5	5	5	5	5^{1}	5		5	5	5	5	5^{1}	5^{1}	5	5	5	5	5	
20	Педченко Р-н	н	1979	8	1																6	6	11	11			3	10	10^{1}	11	
21	Рычихин Д-с	з	1979	10		6	10	4						8			5									2	2	2	4	4	
22	Севостьянов С.	з	1975	18	1	2	2	2	2	2	2	2	2	2	2	2	2	2		2		7	2^{1}	2	2						
23	Серой А.	з	1980	6								3	9	3	3		10	11													
24	Симбирев Е.	п	1973	20			10	10	10	10	10	10	10	10	10	10	10	10		10	10	10	10	10	10	10	10				
25	Тарасов Вл.	п	1981	5		11							8	7		6		8													
26	Чалмаев А.	н	1973	11	1															9	9	9	9	9	9^{1}	9	9	9	9	9	
27	Шевченко С.	п	1972	18	2	7	7	7^{1}	7	7	7	7^{1}	7	7	7	7	7	7		7	7		7	7	2						
28	Якушев А-р	п	1977	11	4			6	6	6^{1}	6	6^{1}	6	6	6	6	6^{2}	6													

ЭДУАРД ВЛАДИМИРОВИЧ МОР

Родился 4 октября 1977 года в городе Селидово Донецкой области. Воспитанник луганского футбола. Первый тренер – С.Н.Горковенко (спортинтернат, Луганск). Амплуа – полузащитник (защитник). Чемпион России 1998-2000 годов. Обладатель Кубка Содружества 1999 и 2000 годов. Выступал в командах «Химик» Северодонецк (1993-1996), «Спартак» Москва (1998-2000), «Сатурн» Раменское, Московская область (2000-2004), «Черноморец» Новороссийск (2003), «Волынь» Луцк (2004/05), ФК «Орел» Орел (2005), ФК «Химки» Химки (2006). В составе «Зари» выступал в 1997 году. Провел 43 матча, забил 5 мячей. В Кубке Украины провел четыре матча, забил три мяча. В составе молодежной сборной России провел 5 матчей.

2000 2001 ГОДЫ

Пятое место по итогам турнира и все более редеющие трибуны стадиона «Авангард» – таков итог выступлений луганской «Зари» в сезоне. Скучно и грустно на душе луганского болельщика. Вот уже который год команда из областного центра, имеющая славную историю и традиции, «бродит» по коридорам второй лиги. И не видно тех стимулов, за счет которых команда выйдет из глубочайшего кризиса. Будучи одним из главных фаворитов битвы за выход в первую лигу, команда превращается в заштатного середнячка второго дивизиона. И это далеко не субъективное мнение, так считает большое количество как болельщиков, так и профессионалов. С каждым годом своего пребывания во второй лиге команда играет все хуже и хуже: если в прошлом году «Заря» отстала от победителя – «Днепра-2» – на четыре очка, то говорить об отставании от «Нефтяника» и вовсе не прилично – 25 очков!!! «Заря» вновь осталась у «разбитого корыта», в очередной раз посмеявшись над своими болельщиками, наивно верящими в возрождение луганского футбола.

footballlg.ua

А начиналось все, как известно, «за здравие». В первых трех стартовых играх были одержаны победы, но уже в следующем туре следует поражение от посредственного кременчугского «АДОМСА» – 0:3. К чести «Зари», это поражение ее не сломило, и в домашних матчах один за другим оказались повержены довольно крепкие команды, такие как харьковский «Арсенал», купянский «Оскол», а затем с минимальным преимуществом одолели еще одного лидера – черниговскую «Десну». После чего луганская «Заря» вышла к 10-му туру на 2-е место вслед за ахтырским «Нефтяником», отставая на два очка. Но сказалась недооценка своих соперников, нестабильность в игре, последовали провалы в заключительных матчах на своем поле с «Фрунзенцем» – 1:1 (Педченко) и поражение от «Шахтера-3» – 1:3 (Козюберда), отрыв от лидера составил 9 (!) очков. И с точки зрения перспектив, все стало очевидно. Луганской «Заре» осталось уповать только на чудо. Нельзя не сказать пару слов о президенте ФК «Заря» Дмитрии Макаренко. Безусловно, это довольно интересная и очень загадочная личность. Его в лицо не знают ни футболисты, ни журналисты, ни, конечно же, болельщики. Дела команды велись в основном через личные встречи начальника команды Леонтия Ивановича Ткачева и, так называемого, президента-невидимки. Что-то не припоминается, чтобы президент был хотя бы на одной игре своей команды. Вот парадокс. Хорошо, что хоть потихоньку начисляется зарплата игрокам и выделяются средства на существование команды. Хотя, если честно, и за это спасибо Дмитрию Юрьевичу. Ведь только благодаря его стараниям и финансовой помощи команда могла держаться на плаву. От властей города и сильных мира сего пока помощи ждать не приходится.

В межсезонье коллектив возглавил знакомый по выступлениям за луганскую команду молодой специалист Сергей Погодин. «Зарю» покинули: лидер команды Илья Галюза, изъявивший желание выступать за одесский «Черноморец», опытный форвард Александр Чалмаев и молодой одаренный защитник Евгений Ардальянов. Пополнение составили Александр Маслов и Роман Голенко. Вернулись в коллектив защитник Сергей Севостьянов и нападающий Дмитрий Мащенко. Вторую половину чемпионата наши земляки провели еще хуже. Откровенно слабая игра на выезде, было добыто всего лишь одно очко с мариупольским «Металлургом-2».

footballg.ua

Отсутствие мотивации на поле, команда просто доигрывала первенство. Неописуемые провалы в Купянске и Запорожье с юношеской командой СДЮШОР вообще не поддаются воображению. В итоге — пятое место в итоговой турнирной таблице.

ИТОГОВАЯ ТАБЛИЦА
Чемпионат Украины 2000/2001 гг.
Вторая лига

М	КОМАНДЫ	И	В	Н	П	Мячи	О
1	**«Нефтяник»** *Ахтырка*	30	24	3	3	65-20	75
2	**«Десна»** *Чернигов*	30	18	5	7	66-29	59
3	**«Оскол»** *Купянск*	30	16	8	6	40-24	56
4	**«Арсенал»** *Харьков*	30	15	7	8	55-27	52
5	**«ЗАРЯ»** *Луганск*	30	15	5	10	49-35	50
6	**«Электрон»** *Ромны*	30	13	8	9	33-31	47
7	**«Фрунзенец-Лига 99»** *Сумы*	30	11	10	9	36-32	43
8	**«Шахтер-3»** *Донецк*	30	11	7	12	32-38	40
9	**«Металлист-2»** *Харьков*	30	11	7	12	39-43	40
10	**«Ворскла-2»** *Полтава*	30	10	6	14	52-56	36
11	**«Авангард»** *Ровеньки*	30	9	8	13	31-43	35
12	**«Машиностроитель»** *Дружковка*	30	8	10	12	29-32	34
13	**«Металлург-2»** *Мариуполь*	30	9	7	14	32-47	34
14	**«АДОМС»** *Кременчуг*	30	7	7	16	24-38	28
15	**«Сталь-2»** *Алчевск*	30	8	1	21	24-49	25
16	**СДЮШОР «Металлург»** *Запорожье*	30	3	5	22	17-80	14

football.lg.ua

«ЗАРЯ»
2000/2001 гг.

Итоговое положение: 30 + 15 = 5 – 10 , 49 – 35, 50
Свое поле: 15 + 13 = 2 – 0 , 39 – 7, 41
Чужое поле: 15 + 2 = 3 – 10 , 10 – 28, 9
Лучший бомбардир – Р.Педченко – 10 мячей.
Капитан команды – А.Пилипенко, Е.Симбирев.
Посещаемость: всего – 58 150 (средняя – 2 000).
Нарушения: предупреждений – 40

Удалений — 4 (И.Галюза, Ю.Кузьмин, А.Серой, Е.Симбирев).
Пенальти: свои — 6 (5), чужие — 6 (5).

№	Дата	Соперник	Дома	Выезд	Зрители	Голы «Зари» — *соперников*
		Первый круг				
1.	12.08	«Металлург-2» *Мр*	4:0		2000	Педченко-2, И.Галюза-пен, Симбирев
2.	20.08	«Сталь-2» *Ач*		2:1	1300	Чалмаев, Педченко — *Тренев*
3.	26.08	«Нефтяник»	2:0		2000	Педченко, Чалмаев
4.	03.09	«АДОМС»		0:3	2500	— *Медведев, Янковский-пен, Бояр*
5.	10.09	СДЮШОР «Металлург»	5:0		700	Пилипенко, Агарков, Педченко-2, Чалмаев
6.	16.09	«Арсенал» *Хр*	2:1		2000	Лобач, Козюберда — *Безуглый*
7.	20.09	«Электрон»		0:0	3500	
8.	24.09	«Оскол»	2:0		2000	Пилипенко-пен, Чалмаев
9.	30.09	«Машиностроитель»		0:2	1500	— *Купцов-пен, Горбачев*
10.	08.10	«Десна»	1:0		2000	Симбирев
11.	14.10	«Авангард» *Рв*		1:1	1000	Педченко — *И.Литвинов*
12.	22.10	«Металлист-2»	2:0		2000	Козюберда, Баранов
13.	28.10	«Ворскла-2»		3:1	300	И.Галюза-2 (оба с пен), Педченко — *Городчанин*
14.	01.11	«Фрунзенец-Лига *99*»	1:1		2000	Педченко — *Болотов*
15.	05.11	«Шахтер-3» *Д*		1:3	200	Козюберда — *Ал.Колесников-2, Левига*
		Второй круг				
16.	25.03	«Шахтер-3» *Д*	3:0		5000	Галенко-2, Леонов-пен
17.	31.03	«Фрунзенец-Лига *99*»		0:2	2500	— *Н.Мащенко-2*
18.	08.04	«Ворскла-2»	2:1		2000	Козюберда, Баранов — *Кондратюк*
19.	13.04	«Металлист-2»		1:2	200	Галенко — *Шульга, Подуст*

football.lg.ua

20.	22.04	«Авангард» *Рв*	1:1		2000	**Педченко** – *Когут-пен*
21.	28.04	«Десна»		0:2	4100	– *Ю.Яковенко-2*
22.	06.05	«Машиностроитель»	3:2		1200	**Пилипенко, Мащенко, Тарасов** – *Зайчук, Теркулов*
23.	14.05	«Оскол»		0:4	2500	– *Цыб, Сачко, Олейник-пен, Сокирка*
24.	19.05	«Электрон»	3:0		800	**Мащенко, Галенко, Агарков**
25.	24.05	«Арсенал» *Хр*		1:3	3000	**Колесниченко** – *Безуглый, Мартынюк, Чуяс*
26.	29.05	СДЮШОР «Металлург»		1:2	450	**Мащенко** – *Лобанов, Прокопченко*
27.	03.06	«АДОМС»	6:0		1500	**Галенко-2, Тарасов, Баранов, Севостьянов, Лобач**
28.	11.06	«Нефтяник»		0:2	4600	– *Грачев-2 (1-пен)*
29.	16.06	«Сталь-2» *Ач*	2:1		800	**Симбирев, Галенко** – *Саванчук*
30.	24.06	«Металлург-2» *Мр*		0:0	500	

Мячи (49) забивали: Педченко – 10 (7+3), Галенко – 7 (6+1), Козюберда – 4 (3+1), Чалмаев – 4 (3+1), Баранов – 3 (3+0), И.Галюза – 3 (1+2), Мащенко – 3 (2+1), Пилипенко – 3 (3+0), Симбирев – 3 (3+0), Агарков – 2 (2+0), Лобач – 2 (2+0), Тарасов – 2 (2+0), Колесниченко – 1 (0+1), Леонов – 1 (1+0), Севостьянов – 1 (1+0).

В составе «Зари» (29) выступали: С.Козюберда – 30, Д.Бабенко – 29 (35 пр), А.Серой, Д.Колесниченко по 28, Е.Симбирев – 27, А.Пилипенко, В.Баранов по 25, А.Агарков, Р.Педченко по 23, А.Лобач – 21, В.Тарасов – 20, С.Севостьянов, А.Чалмаев по 15, Р.Галенко – 14, Е.Ардальянов, И.Галюза по 13, Д.Рычихин, А.Моос по 12, Д.Мащенко – 11, Е.Шаповалов – 10, В.Маслов – 8, А.Широбоков – 6, А.Мухин – 3, А.Иваненко – 2 (0 пр), Р.Грабенко – 1 (0 пр), Ю.Кузьмин, А.Кудряшов, И.Леонов, С.Погодин по 1.

Президент клуба – Д.Ю.Макаренко. Главный тренер – Ю.К.Елисеев (первый круг), С.А.Погодин (второй круг). Начальник команды – Л.И.Ткачев. Тренеры – В.Д.Добижа, А.Д.Варнавский (второй круг).

football.lg.ua

ИТОГОВАЯ ТАБЛИЦА
Чемпионат Украины 2000/01 гг.
Вторая лига

М	КОМАНДЫ	1	2	3	4	5	6	7	8	9	10	11	12	13	14	15	16	В	Н	П	Мячи	О
1	«Нефтяник» *Ахтырка*		0:1	1:0	2:1	2:0	2:1	2:0	1:1	1:0	2:1	2:0	2:0	3:0	5:1	3:0	6:0	24	3	3	65-20	75
2	«Десна» *Чернигов*	1:1		0:1	2:0	2:0	4:0	3:0	5:0	4:2	6:1	4:1	3:1	4:0	1:0	4:3	4:1	18	5	7	66-29	59
3	«Оскол» *Купянск*	1:2	2:1		1:1	4:0	2:2	1:0	2:0	2:1	1:0	3:0	1:1	3:0	1:0	1:0	2:0	16	8	6	40-24	56
4	«Арсенал» *Харьков*	1:0	1:0	0:2		3:1	3:0	0:0	3:0	4:1	5:0	1:0	3:0	2:1	1:1	3:1	7:0	15	7	8	55-27	52
5	«ЗАРЯ» *Луганск*	2:0	1:0	2:0	2:1		3:0	1:1	3:0	2:0	2:1	1:1	3:2	4:0	6:0	2:1	5:0	15	5	10	49-35	50
6	«Электрон» *Ромны*	1:2	0:0	1:0	1:0	0:0		4:1	1:0	3:2	3:1	1:1	1:1	2:1	+:-	3:0	3:0	13	8	9	33-31	47
7	«Фрунзенец-Лига 99» *См*	2:3	1:0	0:1	0:0	2:0	1:1		4:1	2:0	3:2	1:0	2:2	4:2	0:0	2:0	1:0	11	10	9	36-32	43
8	«Шахтёр-3» *Донецк*	0:3	1:1	0:1	1:1	3:1	0:1	0:0		3:0	0:0	1:0	2:1	1:2	2:0	1:0	3:0	11	7	12	32-38	40
9	«Металлист-2» *Харьков*	0:3	6:3	0:0	0:2	2:1	0:0	2:0	0:1		1:1	1:1	1:0	2:2	3:0	3:1	5:0	11	7	12	39-43	40
10	«Ворскла-2» *Полтава*	1:4	1:3	7:2	2:0	1:3	3:0	2:1	1:4	1:1		1:1	1:1	4:1	2:1	1:0	3:0	10	6	14	52-56	36
11	«Авангард» *Ровеньки*	0:1	2:3	1:1	3:2	1:1	+:-	2:1	2:2	0:1	0:6		0:2	4:1	2:1	1:2	2:2	9	8	13	31-43	35
12	«Машиностроитель»	1:2	0:0	0:0	1:0	2:0	1:1	1:1	1:2	1:2	4:2	0:1		1:0	1:0	1:0	0:0	8	10	12	29-32	34
13	«Металлург-2» *Мр*	0:3	0:1	1:1	2:2	0:0	1:0	1:1	0:0	4:0	3:1	0:1	0:0		+:-	1:0	5:2	9	7	14	32-47	34
14	«АДОМС» *Кременчуг*	2:3	1:1	1:3	1:1	3:0	1:0	0:0	0:2	0:1	1:1	1:0	1:0	1:0		1:1	3:0	7	7	16	24-38	28
15	«Сталь-2» *Алчевск*	1:3	0:5	1:0	0:1	1:2	1:2	1:3	1:0	1:2	2:0	0:2	1:0	0:2	1:0		2:0	8	1	21	24-49	25
16	СДЮШОР «Металлург»	1:1	2:0	1:1	2:6	2:1	0:1	0:2	3:1	0:0	1:4	0:2	0:3	0:2	0:3	0:2		3	5	22	17-80	14

«ЗАРЯ» 2000-2001

						08			09						10				11		03		04				05					06			
						12	20	26	3	10	16	20	24	30	8	14	22	28	1	5	25	31	8	13	22	28	6	14	19	24	29	3	11	16	24
						2	1,3	2	2,5	0,7	2	3,5	2	1,5	2	1	2	0,3	2	0,2	5	2,5	2	0,2	2	4,1	1,2	2,5	0,8	3	0,4	1,5	4,6	0,8	0,5
						Мет-2 М	Сталь-2	Нефтян	Абомс	СДЮШОР	Арсенал	Электрон	Оскол	Машин	Десна	Авангр Рв	Мет-2 Хр	Ворск-2	Фрунзен	Шахт-3	Шахт-3	Фрунзен	Ворск-2	Мет-2 Хр	Авангр Рв	Десна	Машин	Оскол	Электрон	Арсенал	СДЮШОР	Абомс	Нефтян	Сталь-2	Мет-2 М
						4-0	2:1	2-0	0:3	5-0	2-1	0:0	2-0	0:2	1-0	1:1	2-0	3:1	1-1	1:3	3-0	0:2	2-1	1:2	1-1	0:2	3-2	0:4	3-0	1:3	1:2	6-0	0:2	2-1	0:0
1	Бабенко Д.	в	1978	29	-35		1	1	1	1	1	1	1	1	1	1	1	1	1	1	1	1	1	1	1	1	1	1	1	1	1	1	1	1	1
2	Грабенко Р.	в	1980	1	0																											1			
3	Иваненко Ал.	в	1980	2	0	1				1																									
4	Агарков Анд.	н	1980	23	2	11	11	11	11	11[1]	11	11	11								7	7	7	7	6	8	8	6	8[1]	8	7	7	11	7	7
5	Ардальянов Е.	з	1979	13		10	7	11	6	6	6	6	6	6			5	5	5	5															
6	Баранов Вас.	н	1979	25	3						9	9	6	11	7	11	9[1]	7	9	6	9	9	9[1]	9	9	11	9	9	7	7	8	3[1]	3	9	9
7	Галенко Р.	н	1979	14	7																11[2]	11	11	11[1]	11	11		9	11[1]	11	11	11[2]	7	11[1]	11
8	Галюза Ил.	п	1979	13	3	8[1]	8	8	8	8	8	8			8	8	8	8[2]	8	8															
9	Козюберда С.	п	1980	30	4	10	10	10	10	10	10[1]	10	10	10	10	10	10[1]	10	10	10[1]	10	10	10[1]	10	10	10	10	10	10	10	10	10	10	10	10
10	Колесниченко Д-с	з	1980	28	1	2	2	2	2	2	2	2	2	2	2	2	2	2	2	2	3	3		3	3	3	3	3	3	3[1]	3		4	3	3
11	Кудряшов А.	п	1979	1																11															
12	Кузьмин Ю.	з	1982	1																			4												
13	Леонов Иг.	з	1967	1	1																7[1]														
14	Лобач Анд.	п	1981	21	2		11		6	6	6[1]	6	11	6	11	11		11	11	11				6	7	7	7	7	7	7		11[1]	3		
15	Маслов А.	п	1978	8																	6	6	6	6	7	7	7	7							
16	Мащенко Д.	н	1978	11	3																			9		9	11[1]	11	9[1]	9	9[1]	9	9	9	4
17	Моос А-р	п	1981	12			9		9					7		7				9			10		3		9	8	10					6	8
18	Мухин Анд.	п	1975	3		6	6	6																											
19	Педченко Р-н	н	1979	23	10	7[2]	5[1]	7[1]	7	7[2]	7	7	7	7	7	7[1]	7	7[1]	7[1]	7					9[1]	6	11	10	9	10		9	7		
20	Пилипенко Анд.	з	1971	25	3	5		5	5	5[1]	5	5	5[1]	5	5	5					5	5	5	5	5	5	5[1]	5	5	5	5	5	5	5	5
21	Погодин С.	п	1968	1																		7													
22	Рычихин Д-с	з	1979	12					3	4	3		8	8	6	6	6	6	6	6			3												
23	Севостьянов С.	з	1975	15	1																2	2	2	2	2	2	2	2	2	2	2	2[1]	2	2	2
24	Серой А.	з	1980	28		4	4	4	4	4	4	4	4	4	4	4	4	4	4	4	4	4		4	4	4	4	4	4	4	4	4	4	4	
25	Симбирев Е.	п	1973	27	3	3[1]	3	3		3	3	3	3	3	3[1]	3	3	3	3	3	8	8	8		8	8	8	8	3	2	8	8	8	8[1]	
26	Тарасов Вд.	п	1981	20	2				10	10						10	11	11	11	11			8	8	6	6	6[1]	6	6	6	6	6[1]	6	6	6
27	Чалмаев А.	н	1973	15	4	9	9[1]	9[1]	9	9[1]	9	9	9[1]	9	9	9	9	9	9	9															
28	Шаповалов Е.	н	1979	10		11	10		11	11				11		9	11	10	10	7															
29	Широбоков Анд.	п	1982	6																	6		6							8	10	10	9		

ЛУЧШИЕ ЛУГАНСКИЕ ВОСПИТАННИКИ

ОЛЕГ АНАТОЛЬЕВИЧ СУСЛОВ

Родился 2 января 1969 года в Кадиевке (Стаханов). Воспитанник луганского футбола. Первый тренер – В.М.Проданец (спортинтернат, Ворошиловград). Амплуа – вратарь. Обладатель Кубка Украины 1992 и 1994 годов в составе одесского «Черноморца». Победитель чемпионата СССР среди команд второй лиги 1986 года. Выступал в командах «Стахановец» Стаханов (1979), СКА Одесса (1989-1990), «Черноморец» Одесса (1991-1996), «Казино» Зальцбург (1997), СВ Зальцбург (1997-1998), «Адмиру Ваккер» (2000-2001). В составе «Зари» выступал с 1986 по 1988 год. Провел 21 матч, пропустил 28 мячей. В составе сборной Украины провел 12 матчей, пропустил 15 мячей. Один из лучших вратарей Украины середины 90-х.

2001 2002 ГОДЫ

Явным разочарованием первого круга стала игра луганской «Зари», замкнувшей десятку по итогам первой дистанции. Оставшись у руля луганской команды, Сергей Погодин пригласил целую группу новых исполнителей. Это Константин Мацион, Денис Евтихов, Евгений Изюмский, Андрей Панфилов, Евгений Онищенко, Александр Колесников. Основной состав команды претерпел значительных изменений, и в первом календарном матче со «Сталью-2» луганская «Заря» вышла на поле с шестью новичками.

Команда никак не могла найти свою игру, ее постоянно лихорадило. Новые привлеченные игроки действовали неуверенно, казалось, что игра команды попросту деградировала. Ощущалась в действиях луганчан потерянность какая-то. В девяти домашних матчах «Заря» одержала всего лишь четыре победы, а унизительное поражение от полтавской «Ворсклы-2» со счетом 0:6 луганские болельщики запомнят надолго. В общем, исходя из итогов

football.ua

далеко не блестящих, в декабре произошли конструктивные изменения в клубе. На смену старому руководству в «Заре» пришли новые, амбициозные люди. Генеральным директором нового клуба (ОООФК «Заря») назначен Владимир Анатольевич Макаров. Был проделан огромный объем работы по созданию полноценной профессиональной инфраструктуры. «Заря» приобретает комфортабельный автобус, начинаются восстановительные работы на разваливающейся базе в Счастье. Произошла смена и тренерского корпуса. Возглавили команду трое чемпионов СССР 1972 года: Юрий Константинович Елисеев, Владимир Ильич Малыгин и Александр Николаевич Ткаченко. За время зимнего межсезонья команда провела три полноценных учебно-тренировочных сбора в Счастье и Алуште, сыграла ряд контрольных спаррингов с соперниками различного уровня. Зимой команду покинули Андрей Заболотный, Евгений Изюмский, Алексей Колесников, Артур Моос, Андрей Панфилов, Руслан Педченко, Андрей Широбоков. Накануне старта весеннего сезона в «Зарю» были приглашены новые игроки, призванные усилить состав команды: Геннадий Сушко, Игорь Коряк, Юрий Афанасьев, Денис Ляшко, Олег Шкиря и Олег Бабенко.

Самым значительным событием в жизни клуба стала встреча футболистов команды и тренерского корпуса с губернатором Луганской области Александром Ефремовым и членами попечительского совета клуба. В его состав входили заместитель главы области Владимир Грищенко, председатель облспортуправления Иван Курлищук, а также угольные «генералы» Геннадий Астров-Шумилов ГХК «Ровенькиантрацит», Николай Топтун ГХК «Луганскуголь», Леонид Хлапенов ГХК «Краснодонуголь» и Евгений Горовой ГХК «Свердловантрацит». Состоялся конструктивный диалог о перспективах развития футбола в области. Луганскому коллективу была поставлена задача — повышение в классе. По большому счету, эту встречу можно рассматривать, как знаковую для всего луганского футбола. Во всяком случае, в обозримом прошлом ни один первый руководитель области с игроками команды не встречался и так плотно проблемами клуба не занимался.

Но, к сожалению, прогресса в игре луганской команды, на которую рассчитывали болельщики и власти области, так и не было замечено. «Заря» так и осталась топтаться в середине турнирной таблицы.

football.lg.ua

ИТОГОВАЯ ТАБЛИЦА
Чемпионат Украины 2001/2002 гг.
Вторая лига

М	КОМАНДЫ	И	В	Н	П	Мячи	О
1	**ФК «Сумы»** *Сумы*	34	24	5	5	68-34	77
2	**«Арсенал»** *Харьков*	34	22	6	6	52-23	72
3	**«Металлург-2»** *Донецк*	34	19	9	6	60-36	66
4	**«Десна»** *Чернигов*	34	18	6	10	57-43	60
5	**«Фрунзенец-Лига 99»** *Сумы*	34	18	2	14	63-59	56
6	**«Машиностроитель»** *Дружковка*	34	15	11	8	42-30	56
7	**«Шахтер-3»** *Донецк*	34	17	4	13	53-40	55
8	**«Электрон»** *Ромны*	34	16	6	12	49-46	54
9	**«ЗАРЯ»** *Луганск*	34	15	6	13	61-51	51
10	**«Металлист-2»** *Харьков*	34	12	9	13	42-41	45
11	**«Ворскла-2»** *Полтава*	34	10	11	13	55-49	41
12	**«Сталь»** *Днепродзержинск*	34	11	7	16	29-47	40
13	**«Сталь-2»** *Алчевск*	34	10	6	18	35-45	36
14	**«Металлург-2»** *Мариуполь*	34	8	10	16	43-59	34
15	**«Торпедо»** *Запорожье*	34	7	10	17	22-57	31
16	**«Авангард»** *Ровеньки*	34	7	7	20	40-63	28
17	**«Днепр-3»** *Днепропетровск*	34	6	8	20	31-51	26
18	**«Оскол»** *Купянск*	34	6	7	21	28-54	25

football.lg.ua

«ЗАРЯ»
2001/2002 гг.

Итоговое положение: 34 + 15 = 6 – 13 , 61 – 51, 51
Свое поле: 17 + 9 = 4 – 4 , 42 – 26, 31
Чужое поле: 17 + 6 = 2 – 9 , 19 – 25, 20
Лучший бомбардир – Е.Симбирев – 10 мячей.
Капитан команды – Д.Бабенко.
Посещаемость: всего – 58 200 (средняя – 1 656).
Нарушения: предупреждений – 63
Удалений – 5 (Мацион, Симбирев, Серой, Пилипенко, Козюберда).
Пенальти: свои – 7 (6), чужие – 5 (5).

№	Дата	Соперник	Дома	Выезд	Зрители	Голы «Зари» – *соперников*
			Первый круг			
1.	22.07	«Сталь-2» *Ач*	2:3		1500	Мащенко, А.Колесников-пен – *М.Зинченко, Тренев, Саванчук*
2.	30.07	«Металлист-2»		2:1	700	А.Колесников, Баранов – *Киселев*
3.	05.08	«Авангард» *Рв*	4:0		1500	Симбирев, Изюмский, А.Колесников-пен, Мащенко
4.	13.08	«Сталь» *Дз*		1:0	1500	Мацион
5.	22.08	«Металлург-2» *Д*	2:2		600	Симбирев, Изюмский – *Воскобойник-2*
6.	29.08	ФК «Сумы»		0:1	4000	– *Гусейнов*
7.	03.09	«Десна»	1:2		850	А.Колесников-пен – *Ю.Яковенко, Панфилов, в свои ворота*
8.	11.09	«Оскол»		2:1	1500	Симбирев, Е.Онищенко – *Бугримпен*
9.	17.09	«Днепр-3»	2:2		1500	Евтихов, Баранов – *Телятников-2*
10.	25.09	«Арсенал» *Хр*		0:1	2000	– *Куценко*
11.	30.09	«Торпедо» *Зп*	6:0		1000	Колесниченко, А.Колесников, Педченко-2, Симбирев, Серой
12.	07.10	«Электрон»	3:0		900	Евтихов, Педченко, Колесниченко
13.	13.10	«Шахтер-3» *Д*		0:2	250	– *Грибанов, Зиновьев*
14.	21.10	«Ворскла-2»	0:6		500	– *Мусолитин-2, Доценко, Бессараб, Кондратюк, Шевцов*
15.	28.10	«Фрунзенец-Лига 99»		0:2	2200	– *Ал.Якименко-пен, О.Гусев*

football.lg.ua

16.	04.11	«Машиностроитель»	3:2	900	Погодин, Педченко, Мащенко — *Зайчук, Теркулов*
17.	09.11	«Металлург-2» *Мр*	2:2	900	Симбирев, Педченко — *Афонин, Кривошеев*
		Второй круг			
18.	24.03	«Металлург-2» *Мр*	3:2	3500	Севостьянов, Евтихов-пен, Пилипенко — *Ганицкий, Кривошеев*
19.	29.03	«Машиностроитель»	1:2	2000	Пилипенко — *Климовский, Теркулов*
20.	05.04	«Фрунзенец-Лига 99»	3:0	3000	Пилипенко-пен, Тарасов, О.Бабенко
21.	10.04	«Ворскла-2»	1:3	100	Тарасов — *Гузенко-пен, Бессараб-2*
22.	15.04	«Шахтер-3» *Д*	3:2	5000	Баранов, Сушко-2 — *Скидан, Голоперов*
23.	20.04	«Электрон»	0:3	3000	— *Шестаков-3 (1-пен)*
24.	25.04	«Торпедо» *Зп*	3:0	1500	Симбирев, Козюберда, О.Бабенко
25.	30.04	«Арсенал» *Хр*	1:1	1500	Евтихов — *Дмитренко*
26.	08.05	«Днепр-3»	1:0	2000	Сушко
27.	13.05	«Оскол»	4:1	1500	О.Бабенко-2, Симбирев, Козюберда — *Сова*
28.	18.05	«Десна»	2:2	5200	Симбирев, Козюберда — *Авраменко, Савенчук*
29.	23.05	ФК «Сумы»	0:1	2000	— *Чалый*
30.	28.05	«Металлург-2» *Д*	2:0	500	Баранов, Сушко
31.	01.06	«Сталь» *Дз*	4:1	1500	Козюберда, Симбирев-2, Пилипенко-пен — *Мартынюк-пен*
32.	09.06	«Авангард» *Рв*	1:3	2500	О.Бабенко — *Помазанов, Бублик, Чехов*
33.	15.06	«Металлист-2»	1:1	900	Сушко — *Киселев*
34.	20.06	«Сталь-2» *Ач*	1:2	200	Колесниченко — *Саванчук, Моос*

football.lg.ua

Мячи (61) забивали: Симбирев – 10 (6+4), О.Бабенко – 5 (3+2), А.Колесников – 5 (4+1), Педченко – 5 (4+1), Сушко – 5 (3+2), Пилипенко – 4 (3+1), Баранов – 4 (2+2), Евтихов – 4 (4+0), Козюберда – 4 (2+2), Колесниченко – 3 (2+1), Мащенко – 3 (3+0), Тарасов – 2 (1+1), Изюмский – 2 (2+0), Мацион – 1 (0+1), Е.Онищенко – 1 (0+1), Погодин – 1 (1+0), Севостьянов – 1 (1+0), Серой – 1 (1+0).

В составе «Зари» (30) выступали: Д.Бабенко – 34 (50 пр), Д.Колесниченко – 32, Е.Симбирев, Д.Евтихов по 31, К.Мацион, С.Севостьянов по 30, С.Козюберда, Е.Онищенко по 28, В.Баранов – 25, А.Серой – 23, В.Тарасов – 22, Д.Мащенко, Г.Сушко, Е.Изюмский по 17, А.Панфилов, А.Пилипенко по 16, С.Погодин – 15, О.Бабенко – 14, Д.Ляшко – 13, А.Колесников – 11, О.Шкиря, Р.Педченко, А.Лобач, Ю.Афанасьев по 9, А.Моос – 8, И.Коряк – 6, А.Чалмаев – 4, Р.Грабенко – 3 (1 пр), А.Заболотный – 3, А.Широбоков – 2.

Президент клуба – Д.Ю.Макаренко (первый круг), В.А.Макаров (второй круг). Главный тренер – С.А.Погодин (первый круг), Ю.К.Елисеев (второй круг). Начальник команды – Л.И.Ткачев. Тренеры – В.Д.Добижа, А.Д.Варнавский (оба – первый круг), В.И.Малыгин, А.Н.Ткаченко, А.С.Тарасов (все – второй круг).

football.lg.ua

ИТОГОВАЯ ТАБЛИЦА
Чемпионат Украины 2001/02 гг.
Вторая лига

М	КОМАНДЫ	1	2	3	4	5	6	7	8	9	10	11	12	13	14	15	16	17	18	В	Н	П	Мячи	О
1	ФК «Сумы» *Сумы*		2:0	2:1	2:1	2:1	0:2	2:0	3:1	1:0	1:0	4:1	6:1	2:0	4:1	3:1	3:1	4:0	1:1	24	5	5	68-34	77
2	«Арсенал» *Харьков*	2:0		5:1	1:1	3:0	1:0	2:0	4:1	1:0	1:0	2:0	1:0	2:0	3:1	5:0	3:2	1:0	2:0	22	6	6	52-23	72
3	«Металлург-2» *Донецк*	4:0	4:1		2:0	5:1	2:0	2:1	3:1	0:2	1:1	1:0	2:2	1:0	2:0	0:0	6:0	3:2	2:0	19	9	6	60-36	66
4	«Десна» *Чернигов*	3:1	1:0	2:3		3:1	2:1	0:0	1:1	2:2	2:1	1:0	1:0	4:2	3:0	3:0	4:0	3:0	2:1	18	6	10	57-43	60
5	«Фрунзенец-Лига 99» *См*	1:2	1:0	3:1	4:3		4:2	1:0	5:0	2:0	0:1	3:2	1:0	2:1	4:1	2:0	3:1	2:0	2:2	18	2	14	63-59	56
6	«Машиностроитель»	0:1	0:0	0:0	3:0	1:0		1:2	1:1	2:1	1:0	2:2	1:0	1:0	4:1	1:0	2:1	1:1	1:0	15	11	8	42-30	56
7	«Шахтер-3» *Донецк*	3:2	0:2	3:1	4:1	3:1	0:0		1:0	2:0	0:2	1:3	1:2	1:0	2:1	3:0	2:1	4:0	0:0	17	4	13	53-40	55
8	«Электрон» *Ромны*	2:2	0:1	2:0	2:1	1:4	1:1	3:1		3:0	2:0	2:1	2:0	2:0	5:0	4:0	3:0	0:3	1:0	16	6	12	49-46	54
9	«ЗАРЯ» *Луганск*	0:1	1:1	2:2	1:2	3:0	3:2	3:2	3:0		1:1	0:6	4:1	2:3	3:2	6:0	4:0	2:2	4:1	15	6	13	61-51	51
10	«Металлист-2» *Харьков*	1:1	6:0	0:0	3:1	1:0	2:2	0:3	0:0	1:2		3:0	1:0	2:0	2:1	2:0	4:0	1:1	2:1	12	9	13	42-41	45
11	«Ворскла-2» *Полтава*	2:3	0:0	3:3	0:2	5:3	1:1	1:1	2:0	3:1	5:1		4:0	1:1	1:1	3:0	0:0	0:0	0:2	10	11	13	55-49	41
12	«Сталь» *Дз*	0:1	0:2	0:2	1:1	0:2	1:0	1:2	4:2	0:1	3:1	3:2		1:0	0:0	1:1	1:1	1:0	+	11	7	16	29-47	40
13	«Сталь-2» *Алчевск*	0:2	0:1	0:1	0:1	3:2	1:1	1:2	0:1	2:1	2:0	1:1	1:1		1:2	0:0	1:0	2:1	3:1	10	6	18	35-45	36
14	«Металлург-2» *Мр*	0:1	1:0	1:2	1:1	3:3	1:1	1:0	1:2	2:2	0:0	2:0	1:2	3:3		3:0	4:0	1:0	1:1	8	10	16	43-59	34
15	«Торпедо» *Запорожье*	2:4	0:0	0:0	2:1	2:0	0:1	1:0	3:0	0:3	1:1	1:1	0:2	1:0	1:1		1:0	0:0	4:0	7	10	17	22-57	31
16	«Авангард» *Рв*	1:1	0:2	1:1	3:1	6:1	1:2	1:2	0:1	3:1	4:1	1:2	3:0	1:2	1:4	0:0		3:0	4:0	7	7	20	40-63	28
17	«Днепр-3» *Дп*	1:1	0:2	1:2	1:2	1:2	0:1	2:6	1:1	0:1	2:0	2:1	0:1	0:2	3:1	3:0	0:0		4:0	6	8	20	31-53	26
18	«Оскол» *Купянск*	0:3	1:1	-	0:1	1:2	0:3	2:1	0:2	1:2	3:1	1:2	0:0	1:2	2:0	4:1	0:0	2:0		6	7	21	28-54	25

Примечание: команда ФК «Сумы» в первом круге выступала под названием «Спартак».

footballua.com

«ЗАРЯ» 2001-2002

						07		08				09					10				11		03		04						05					06			
						22	30	5	13	22	29	3	11	17	25	30	7	13	21	28	4	9	24	29	5	10	15	20	25	30	8	13	18	23	28	1	9	15	20
						1,5	0,7	1,5	1,5	0,6	4	0,8	1,5	1,5	2	1	0,9	0,2	0,5	2,2	0,9	0,9	3,5	2	3	0,1	5	3	1,5	1,5	2	1,5	5,2	2	0,5	1,5	2,5	0,9	0,2
						Сталь-2	Мет-2 Хр	Авангард	Сталь Дз	Мет-2 Д	Спар См	Дисна	Осколо	Днепр-3	Арсенал	Торп Зл	Электрон	Шахт-3	Ворск-2	Фрунз	Машин	Мет-2 М	Мет-2 М	Машин	Фрунз	Ворск-2	Шахт-3	Электрон	Торп Зл	Арсенал	Днепр-3	Осколо	Дисна	Спар См	Мет-2 Д	Сталь Дз	Авангард	Мет-2 Хр	Сталь-2
						2-3	2:1	4-0	1:0	2-2	0:1	1-2	2:1	2-2	0:1	6-0	3-0	0:2	0-6	0:2	3-2	2:2	3-2	1:2	3-0	1:3	3-2	0:3	3:0	1-1	1:0	4-1	2:2	0-1	2:0	4-1	1:3	1-1	1:2
1	Бабенко Д.	в	1978	34	-50	1	1	1	1	1	1	1	1	1	1	1	1	1	1	1	1	1	1	1	1	1	1	1_{-3}	1	1	1	1_{-1}	1	1	1	1	1	1	1
2	Грабенко Р.	в	1980	3	-1																							1				1				1			
3	Афанасьев Ю.	п	1983	9																			10	10		9	11	10				11					11	11	9
4	Бабенко О.	н	1969	14	5																				11^1	10	10	10	11^1	11	11	9^2	11	10		10	10^1	10	10
5	Баранов Вас.	н	1979	25	4	6	11^1	10	11	10	11	11	10	7^1									9	6	11	11	11^1	11	11	11	11	11	11	11	11^1		11	11	11
6	Евтихов Д-с.	п	1980	31	4		9	7	6	6	6	6	6	6^1	6	6	6^1		6	6	6	6	7^1	7		3	8	8	6	6^1	9	6	2	11	10	11	6	6	2
7	Заболотный Анд.	з	1977	3			8	11									9																						
8	Изюмский Е.	п	1978	17	2	7	7	7^1	7	7^1	7	7	7	7	7	7	7	7	9	7	7	7																	
9	Козоберда С.	п	1980	28	4	7	7		6	6	6	6	9	9	9	9		9	9	9	6		6	9	9	9	9	9	9^1	9		10^1	9^1	9	9	9^1	9		
10	Колесников Ал.	п	1981	11	5	10^1	10^1	10^1	10	10	10	10^1	10	10	10	10^1																							
11	Колесниченко Д-с	з	1980	32	3		2	3	4	4		4	5	4	4	4^1	4^1	11	4	4	2	5	4	4	4	4	4	4	4	4	4	4	4	4	4	4	4	4	4^1
12	Коряк Иг.	п	1984	6												7	4	9	6										8									9	
13	Лобач Анд.	п	1981	9					10	11			8	11			11	6		11				9															6
14	Лянко Д-с	н	1980	13																			7	6	10	10		6			9	8		6	11	10	6	10	11
15	Мацнон К.	з	1982	30	1	3	3	3	3^1	3	3	3	3	3		3	3	3		5		7	3	3	3		3	3	3	3	3	3	3	3	3	3	3	3	3
16	Мищенко Д.	н	1978	17	3	9^1	9	9^1	9	9	9	9	6	10	6	9	6	7	3	6	9^1	6																	
17	Моос А-р	п	1981	8											7	8	9	6	7	7	9	9																	
18	Онищенко Е.	п	1981	28	1	11	11	11	11	11	11	11	11^1	11	11	11	11		11	11	11	11	9	7		11	6	6	6	6	6	6				6		6	6
19	Панфилов Анд.	з	1975	16		4	4	4	4	4	4	4	4	6	4		8	4	5	4	4	4																	
20	Педченко Р-н	н	1979	9	5	9									9	6^2	10^1	10	10	10	10^1	10^1																	
21	Пилипенко Анд.	з	1971	16	4																		5^1	5^1	5^1	5	5	5		5	5	5	5	5	5	5^1	5	5	5
22	Погодин С.	п	1968	15	1	5	5	5	5	5	5	5		5	5	5	5	5	5	3	5^1																		
23	Севостьянов С.	з	1975	30	1	2	2	2	2	2	2	2	2	2	2	2	2	2	2	2		2	2^1	2	2	2	2	2	2	2	2	2	2	2	2		2		
24	Серой А.	з	1980	23	1								7	3	3	10^1	3	4	3		3	3	3		6	3	4		5	3	10	3	6	6	6	2	6	2	
25	Симбирев Е.	п	1973	31	10	8	8	8^1	8^1	8^1	8	8	8^1	8	8	8^1		8	8	8	8	8^1	8	8	8	8			8^1	8	8	8^1	8^1	8	8	8^2	8	8	8
26	Сушко Г.	п	1970	17	5																		11	11	7	7	7^2	7	7	7	7^1	7	7	7	7^1	7	7	7^1	7
27	Тарасов Вл.	п	1981	22	2	6	6	6													7	9	6	9	9^1	6^1	8	8	10	10	10	10	10	10	10	6	9	9	9
28	Чалмаев А.	н	1973	4																												9		9		11	10		
29	Широбоков Анд.	п	1982	2							10						2																						
30	Шкиря О.	н	1975	9																			10	10	10	10	10	11	11	10	8								

ЗВЕЗДЫ ЛУГАНСКОГО ФУТБОЛА

ВЛАДИМИР АЛЕКСАНДРОВИЧ КОБЗАРЕВ

Родился 12 июня 1957 года. Воспитанник луганского футбола. Первый тренер – В.Д.Добижа (спортинтернат, Ворошиловград). Мастер спорта СССР. Чемпион УССР 1986 года среди команд второй лиги. Капитан «Зари» 1986 года. Амплуа – полузащитник (защитник). Выступал в командах СКА Киев (1980-1981), «Днепр» Днепропетровск (1981-1983), «Шахтер» Павлоград (1989). В составе «Зари» выступал в 1977-1979, 1984, 1986-1989 годах. Провел 174 матча, забил 3 мяча. В Кубке СССР провел 13 матчей, забил один мяч. Главный тренер «Зари» Луганск (апрель – ноябрь 1994 года, с июля 2002 года – по август 2003 года), главный тренер «Металлурга» Новомосковск, тренер «Днепра-2» Днепропетровск, главный тренер «Днепра» Днепропетровск.

2002 2003 ГОДЫ

Впервые за последние семь лет Луганск может похвастаться своими достижениями на футбольном поприще: главная команда области, луганская «Заря», наконец-то вышла с задворок отечественного футбола на уровень первой лиги и с оптимизмом смотрит в будущее. Позади остались годы футбольного унижения, спада и позора.

За то время, которое «Заря» пробыла во второй лиге, едва ли не каждый сезон руководство команды ставило перед собой цель возвращения в первую лигу. Но шло время, из нашей группы выходили в «свет» такие команды, как днепропетровский «Днепр-2», ахтырский «Нефтяник», сумский «Спартак», харьковский «Арсенал», а наша команда между тем постоянно оставалась на месте. Качество игры команды сказывалось на посещаемости домашних игр. В прошлом сезоне уже даже две тысячи человек на стадионе «Авангард» считалось праздником. Луганская команда с многолетними традициями уверенно держала путь к аматорскому футболу.

football.lg.ua

Коллектив, не ставящий высоких задач, представлял собой жалкое зрелище. Не шла на пользу «Заре» постоянная тренерская чехарда, влекущая за собой постоянную перестановку состава. Зачастую в команде оказывались игроки, не отвечавшие требованиям профессионального футбола.

Так, еще до окончания прошлого первенства стало известно, что в межсезонье в руководстве команды планируются кардинальные перемены, и в сезон 2002/2003 гг. «Заря» войдет с новым президентом. На должность президента клуба был официально назначен Юрий Владимирович Севастьянов. С первых дней своего пребывания в команде новый президент четко обозначил ее задачи на будущий сезон и меру своей ответственности за итоговый результат. Цели, как вы догадались, самые высокие.

С нетерпением луганский болельщик ожидал начала двенадцатого чемпионата Украины. На пост главного тренера был приглашен известный широкому кругу луганской публики новый-старый тренер Владимир Александрович Кобзарев, ранее уже небезуспешно работавший с «Зарей». Наставнику луганской команды предстояло в месячный срок собрать команду, которая сможет решить задачу выхода в первую лигу. Евгений Ардальянов, Анатолий Андрющенко, Максим Мирный, Игорь Литвинов, Андрей Шпак, Константин Павлюченко и Алексей Рачиба — именно в этих футболистах главный тренер увидел возможность усиления игры команды. Грамотно Владимир Александрович поступил и с прежним составом команды: заметно поредел «донецкий десант» (лишь Константин Мацион продержался до зимы). Удалось сохранить на своих местах лидеров команды: голкипера Дмитрия Бабенко, защитника Сергея Севостьянова, полузащитника Сергея Козюберду, был возвращен в зимний период и опорный полузащитник Геннадий Сушко, значительно разнообразив игру средней линии.

Собранный на «скорую руку» коллектив в первой игре первенства с огромным трудом одолел «дубль» алчевской «Стали» — для недоброжелателей и сплетников лучшего повода для пересудов не придумаешь. Однако, вопреки пессимистическому настроению многих болельщиков, луганская команда постепенно начала набирать ход: последовал удачный выезд в Мариуполь, уверенные победы в родных стенах над «Шахтером-3» и краснопольским «Явором». На момент матча с главным конкурентом, луганским «Шахтером»,

football.lg.ua

«Заря» уверенно лидировала в чемпионате, пропустив в четырех выигранных поединках всего один мяч. Матч между земляками, луганской «Зарей» и амбициозным «Шахтером», стал настоящим футбольным сражением. Эта игра с луганским «Шахтером» в первом круге стала едва ли не лучшим футболом в исполнении «Зари» в минувшем сезоне, по крайней мере, удовольствие от увиденного зритель получил огромнейшее. В присутствии десяти тысяч зрителей дерби в неимоверно упорном поединке выиграла «Заря» со счетом 2:1 (Баранов, Ляшко).

Первый круг подопечные Владимира Кобзарева завершили на первом месте с отрывом от ближайшего преследователя на четыре очка. Но вопрос о повышении «Зари» в классе по-прежнему оставался открытым: вторая половина чемпионата несла с собой восемь выездных игр. Что касается зимней трансферной политики, то ее результаты можно оценивать двояко: с одной стороны, в команде оказалось девять новичков, с другой, лишь двое из них – Геннадий Сушко и Владимир Чалый – смогли стать игроками основного состава. Что до остальных, то из молодых (Дмитрий Проневич, Евгений Бодня и Виктор Мусонда) лишь темнокожий нападающий заслужил слова похвалы в свой адрес. Именно хорошее физическое состояние футболистов помогло «Заре» в четырех стартовых играх второго круга на полях невысокого качества набрать максимальное количество очков. Луганчане отомстили «дублю» полтавской «Ворсклы» за поражение на «огороде» в первом круге, одержали выездные победы в Харькове и Димитрове, а также при пустых трибунах с крупным счетом переиграли роменский «Электрон». Следующие две игры стали для «Зари» настоящей проверкой на качество: спаренный вояж в Днепродзержинск и Чернигов – непростая задача даже для команды, претендующей на выход в первую лигу. Пенальти, назначенный в ворота Дмитрия Бабенко в конце поединка в Днепродзержинске, казалось бы, предрешил исход встречи в пользу хозяев, но в одной из последних атак после розыгрыша стандартного положения Владимиром Чалым и Геннадием Сушко луганчанам удалось сравнять счет. Выезд в Чернигов оказался еще более удачным: не припоминается, кому и когда во второй лиге «Десна» проигрывала на своем поле с разницей в два мяча – гостей в тот день местные болельщики провожали аплодисментами. Дни летели, а вместе с ними приближалось и чемпионство луганской

football.lg.ua

«Зари». Отправной точкой обратного отсчета до выхода «Зари» в первую лигу стало второе в нынешнем сезоне луганское дерби. Подопечным Владимира Кобзарева достаточно было не проиграть «Шахтеру» – они и не проиграли. В этой игре «Заря» добилась главного – сохранила свои ворота в неприкосновенности, а вместе с тем мечты луганских болельщиков о большом футболе обрели черты реальности. Победитель и обладатель единственной путевки в первую лигу определился именно в этом матче: опыт и традиции оказались сильнее молодости и амбиций. Официально же «Заря» оформила выход в первую лигу в матче с «Ильичевцем-2», который закончился со счетом 2:0 в пользу нашей команды (оба мяча на счету Дмитрия Мащенко).

ИТОГОВАЯ ТАБЛИЦА
Чемпионат Украины 2002/2003 гг.
Вторая лига

М	КОМАНДЫ	И	В	Н	П	Мячи	О
1	**«ЗАРЯ»** *Луганск*	28	23	2	3	62-17	71
2	**«Шахтер»** *Луганск*	28	20	5	3	49-15	65
3	**«Десна»** *Чернигов*	28	19	1	8	36-25	58
4	**«Шахтер-3»** *Донецк*	28	17	6	5	37-20	57
5	**«Сталь»** *Днепродзержинск*	28	16	4	8	35-22	52
6	**«Металлург-2»** *Донецк*	28	13	4	11	37-38	43
7	**«Металлист-2»** *Харьков*	28	9	10	9	32-27	37
8	**«Днепр-2»** *Днепропетровск*	28	10	4	14	28-34	34
9	**«Авангард»** *Ровеньки*	28	9	5	14	26-39	32
10	**«Явор»** *Краснополье*	28	8	8	12	27-41	32
11	**«Ильичевец-2»** *Мариуполь*	28	9	3	16	24-42	30
12	**«Ворскла-2»** *Полтава*	28	7	6	15	30-44	27
13	**«Электрон»** *Ромны*	28	7	2	19	17-41	23
14	**«Уголек»** *Димитров*	28	5	8	15	12-37	23
15	**«Сталь-2»** *Алчевск*	28	3	2	23	9-22	11

football.lg.ua

«ЗАРЯ»
2002/2003 гг.

Итоговое положение: 28 + 23 = 2 – 3 , 62 – 17, 71
Свое поле: 14 + 14 = 0 – 0 , 38 – 6, 42
Чужое поле: 14 + 9 = 2 – 3 , 24 – 11, 29
Лучший бомбардир – И.Литвинов, Д.Мащенко по 11 мячей.
Капитан команды – Д.Бабенко.
Посещаемость: всего – 84 500 (средняя – 4 114).
Нарушения: предупреждений – 48
Удалений – 1 (Мухин).
Пенальти: свои – 7 (6), чужие – 3 (3).

№	Дата	Соперник	Дома	Выезд	Зрители	Голы «Зари» – *соперников*
			Первый круг			
1.	28.07	«Сталь-2» *Ач*	1:0		3500	И.Литвинов
2.	04.08	«Металлург-2» *Мр*		3:0	300	И.Литвинов-3
3.	14.08	«Шахтер-3» *Д*	3:0		4000	И.Литвинов, Андрющенко, Ляшко
4.	18.08	«Явор»	2:0		5000	Шпак, И.Литвинов-пен
5.	31.08	«Шахтер» *Лг*	2:1		10000	Баранов, Ляшко – *Половков*
6.	08.09	«Авангард» *Рв*		5:3	4000	Ляшко, Мащенко, Рачиба, Павлюченко, Севостьянов – *Сушко, Помазанов, Когут*
7.	15.09	«Днепр-2»	3:2		4000	Севостьянов, Рачиба, И.Литвинов – *Терещун, И.Котенко*
8.	22.09	«Металлург-2» *Д*		0:1	500	– *Пятенко*
9.	29.09	«Десна»	7:1		5000	И.Литвинов-3 (1-пен), Симбирев, Козюберда, Ляшко, Пилипенко – *Савенчук-пен*
10.	09.10	«Электрон»		2:1	1500	Симбирев-2 – *Стриляный*
11.	13.10	«Сталь» *Дз*	1:0		3000	Баранов-пен
12.	27.10	«Уголек»	3:1		4000	Тарасов, Мащенко, Павлюченко – *Никитенков*

football.lg.ua

13.	02.11	«Металлист-2»	3:0	4000	И.Литвинов, Ляшко, Мащенко
14.	10.11	«Ворскла-2»	0:1	200	– *Шубин*
			Второй круг		
15.	05.04	«Ворскла-2»	2:0	7000	Мащенко, Шпак
16.	12.04	«Металлист-2»	2:1	300	Бездольный, Баранов-пен – *Булычев*
17.	18.04	«Уголек»	1:0	2500	Баранов-пен
18.	23.04	«Электрон»	3:0	100	Баранов-пен, Мащенко-2
19.	28.04	«Сталь» *Дз*	1:1	3000	Сушко – *Наликашвили-пен*
20.	08.05	«Десна»	2:0	8200	Сушко, Шпак
21.	13.05	«Металлург-2» *Д*	3:1	3000	Козюберда, Бездольный, Мащенко – *Кривошеенко*
22.	18.05	«Днепр-2»	2:0	2000	Баранов, Чалый
23.	23.05	«Авангард» *Рв*	3:0	2000	Севостьянов, Бездольный, Шпак
24.	31.05	«Шахтер» *Лг*	0:0	3500	
25.	04.06	«Сталь-2» *Ач*	+:-		
26.	09.06	«Явор»	5:0	700	Ардальянов, Баранов, Мащенко-2, Ляшко
27.	14.06	«Ильичевец-2»	2:0	3000	Мащенко-2
28.	22.06	«Шахтер-3» *Д*	1:3	200	Шпак – *Федецкий, Селезнев, Ефимов-пен*

football.lg.ua

Мячи (62) забивали: И.Литвинов – 11 (8+3), Мащенко – 11 (8+3), Баранов – 7 (3+4), Ляшко – 6 (4+2), Шпак – 5 (3+2), Бездольный – 3 (2+1), Севостьянов – 3 (2+1), Симбирев – 3 (1+2), Козюберда – 2 (2+0), Павлюченко – 2 (1+1), Рачиба – 2 (1+1), Сушко – 2 (0+2), Андрющенко – 1 (1+0), Ардальянов – 1 (0+1), Пилипенко – 1 (1+0), Тарасов – 1 (1+0), Чалый – 1 (0+1).

В составе «Зари» (31) выступали: В.Баранов – 27, Д.Бабенко – 26 (16 пр), С.Козюберда – 26, Е.Ардальянов – 25, Д.Мащенко – 23, А.Андрющенко – 22, Д.Ляшко, С.Севостьянов по 21, М.Мирный – 19, К.Павлюченко, А.Шпак по 18, И.Литвинов, Е.Симбирев по 14, С.Валуев, В.Тарасов по 12, М.Безручко, Г.Сушко по 11, И.Бездольный, Е.Бодня, Д.Колесниченко, В.Чалый по 10, В.Вишневский – 9, А.Рачиба – 8, В.Мусонда, А.Пилипенко по

6, А.Мухин – 5, Д.Проневич, К.Мацион по 4, А.Борячинский – 1 (0 пр), Р.Грабенко – 1 (1 пр), Е.Онищенко – 1.

Президент клуба – Ю.В.Севастьянов. Главный тренер – В.А.Кобзарев. Начальник команды – С.В.Оганов. Тренер – П.В.Кутузов.

ЛУЧШИЕ ЛУГАНСКИЕ ВОСПИТАННИКИ

ВИКТОР САВЕЛЬЕВИЧ ОНОПКО

Родился 14 октября 1969 года в Луганске. Воспитанник луганской футбольной школы «Заря». Первый тренер – Олег Пилипенко. Заслуженный мастер спорта. Амплуа – защитник. Чемпион России 1992, 1993, 1994 гг. Обладатель Кубка России 1992, 1994 гг. Лучший футболист России 1992, 1993 гг. (по результатам опроса еженедельника «Футбол»). Лучший футболист России 1993 г. (по результатам опроса газеты «Спорт-Экспресс»). Обладатель приза «Лидер национальной сборной» за 2002 г. (по результатам опроса газеты «Спорт-Экспресс»). Выступал за команды «Стахановец» Стаханов (1986), «Шахтер» Донецк (1987-1988, 1990-1991), «Динамо» Киев (1989), «Спартак» Москва (1992-1995), «Овьедо» Овьедо, Испания (1995-2002), «Райо Вальекано» Мадрид, Испания (2002-2003), «Спартак-Алания» Владикавказ (2003), «Сатурн» Раменское (2004-2005). За сборную СНГ/России сыграл 113 матчей, забил 7 голов. За олимпийскую сборную СССР сыграл 3 матча, забил 1 гол. Участник чемпионатов мира 1994 и 2002 гг. Участник чемпионатов Европы 1992 и 1996 гг. Заместитель директора департамента сборных РФС (с 2006-го). Награжден орденом «За заслуги перед Отечеством». Этот человек – олицетворение целой футбольной эпохи. Это футболист с большой буквы, ведь быть капитаном сборной России дано далеко не каждому.

footballg.ua

ИТОГОВАЯ ТАБЛИЦА
Чемпионат Украины 2002/03 гг.
Вторая лига

М	КОМАНДЫ	1	2	3	4	5	6	7	8	9	10	11	12	13	14	15	В	Н	П	Мячи	О
1	«ЗАРЯ» *Луганск*		2:1	7:1	3:0	1:0	3:1	3:0	3:2	3:0	2:0	2:0	2:0	3:0	3:1	1:0	23	2	3	62-17	71
2	«ШАХТЕР» *Луганск*	0:0		-	2:0	3:1	1:1	1:0	2:0	2:1	2:0	6:0	2:1	3:0	5:2	3:0	20	5	3	49-15	65
3	«Десна» *Чернигов*	0:2	2:0		0:0	1:0	2:0	1:0	1:0	+	3:0	3:0	3:1	1:0	2:0	+	19	1	8	36-25	58
4	«Шахтер-3» *Донецк*	3:1	1:3	3:0		1:1	2:1	3:1	1:0	4:1	0:0	2:1	2:1	1:0	4:0	2:0	17	6	5	37-20	57
5	«Сталь» *Дп*	1:1	0:2	2:0	1:0		2:1	1:0	3:0	3:0	2:1	0:1	4:2	3:0	1:0	+	16	4	8	35-22	52
6	«Металлург-2» *Донецк*	1:0	0:0	2:0	0:1	1:5		0:1	1:0	1:1	2:0	2:1	3:1	4:0	0:0	4:2	13	4	11	37-38	43
7	«Металлист-2» *Харьков*	1:2	2:2	2:0	0:0	1:1	2:0		1:2	1:1	7:0	0:1	1:1	2:1	6:1	1:1	9	10	9	32-24	37
8	«Днепр-2» *Дп*	0:2	1:2	2:0	0:2	2:0	2:3	0:0		1:1	2:1	0:0	5:2	3:1	-:+	+	10	4	14	28-34	34
9	«Авангард» *Ровеньки*	3:5	0:1	2:0	0:1	0:1	1:4	0:0	2:0		1:1	1:0	2:1	2:0	1:0	1:0	9	5	14	26-39	32
10	«Явир» *Краснополье*	0:5	0:1	0:2	1:1	3:0	3:0	0:0	2:0	3:2		0:0	0:0	1:1	2:1	4:1	8	8	12	27-41	32
11	«Ильичевец-2» *Мр*	0:3	1:2	0:4	1:2	0:1	1:2	2:1	4:2	2:1	2:0		3:0	2:1	0:1	+	9	3	16	24-42	30
12	«Ворскла-2» *Полтава*	1:0	0:2	1:4	2:1	0:0	5:0	0:1	0:1	2:0	3:2	2:2		2:0	1:1	+	7	6	15	30-44	27
13	«Электрон» *Ромны*	1:2	0:1	0:2	-	0:1	2:1	0:1	0:0	3:1	0:2	2:0	1:0		2:1	2:0	7	2	19	17-41	23
14	«Уголек» *Димитров*	0:1	0:0	0:2	0:0	0:1	0:2	0:0	0:2	0:1	1:1	1:0	0:0	2:0		0:0	5	8	15	12-37	23
15	«Сталь-2» *Алчевск*	-	-	1:2	-	1:0	-	-	0:1	-	-	1:0	2:1	-	-		3	2	23	9-22	11

Примечание: Команда «Ильичевец-2» в первом круге выступала под названием «Металлург-2» Мариуполь.
Команда «Сталь-2» снялась с соревнований после 1-го круга, в матчах второго круга ей засчитаны поражения (-:+).
Результат аннулированного матча «Днепр-2» – «Уголек» – –:+ (3-1).
Несостоявшиеся матчи: «Шахтер» Л (неявка) – «Десна» – –:+;
«Десна» – «Авангард» (неявка) – +:–;
«Электрон» (неявка) – «Шахтер-3» – –:+.

	«ЗАРЯ» 2002-2003					07	08				09				10			11		04					05					06			
						28	4	14	18	31	8	15	22	29	9	13	27	2	10	5	12	18	23	28	8	13	18	23	31	4	9	14	22
						3.5	0.3	4	5	10	4	4	0.5	5	1.5	3	4	4	0.2	7	0.3	2.5	0.1	3	8.2	3	2	2	3.5		0.7	3	0.2
						Сталь-2	Мет-2 М	Шахт-3	Явор	Шахт Л	Авана Рв	Днепр-2	Мет-2 Д	Десна	Электрон	Сталь Дз	Уголек	Мет-2 Хр	Ворск-2	Ворск-2	Мет-2 Хр	Уголек	Электрон	Сталь Дз	Десна	Мет-2 Д	Днепр-2	Авана Рв	Шахт Л	Сталь-2	Явор	Ильич-2	Шахт-3
						1-0	3:0	3-0	2-0	2-1	5:3	3-2	0:1	7-1	2:1	1-0	3-1	3-0	0:1	2-0	2:1	1:0	3-0	1:1	2:0	3-1	2:0	3-0	0:0	+:-	5:0	2-0	1:3
1	Бабенко Д.	в	1978	26	-16	1	1	1	1	1	1	1	1	1	1	1	1	1	1	1	1	1	1	1	1	1	1		1		1	1	1
2	Борячинский Анд.	в	1973	1	0																							1					
3	Грабенко Р.	в	1980	1	-1							1..																					
4	Андрющенко Ан.	з	1975	22	1		3	3^{1}	3	3	3		3	3	3	3	3	3	3	3	3	3	3	3	3	3	3		3				3
5	Ардальянов Е.	з	1979	25	1	7	7	7	7	7	7	7	7	7	7	7	7	7	7	7	7	7	7	7	7	7	7	7	7		7^{1}		
6	Баранов Вас.	п	1979	27	7	11	11	11	11	11^{1}	11	11	11	11	11	11^{1}	11	11	11	11	11^{1}	11^{1}	11^{1}	11	11	4	10^{1}	11	11		11^{1}	11	11
7	Бездольный Иг.	н	1977	10	3																10^{1}	10	10	10	10	10^{1}	10	9^{1}	4		9		
8	Безручко М.	п	1973	11		6	6	6	6	6	6	6	6		6	6	6																
9	Бодня Е.	п	1982	10																9		5	6			10	6	3	5		10	7	9
10	Валуев С.	п	1975	12																8	8	8	8	4	6	4	8	8			4	4	4
11	Вишневский В.	з	1973	9																2	2	2		2	2		3	3			3	3	
12	Козюберда С.	п	1980	26	2	10	11	6	6	10	10		5	5^{1}	5	5	6	6	6	6	6	6	6	6	6	6^{1}	6	6	6		6	7	6
13	Колесниченко Д-с	з	1980	10		4					5	3		2					7						4	2	4	4	4				
14	Литвинов Иг.	н	1981	14	11	8^{1}	8^{3}	8^{1}	8^{1}	8	8	8^{1}	8	8^{3}	8	8	8	8^{1}	8														
15	Ляшко Д-с	н	1980	21	6	11	10	10^{1}	5	10^{1}	9^{1}	9	9	10^{1}	8	9	8	8^{1}	8		10		9		10		11		9		4^{1}	4	
16	Мацион К.	з	1982	4		3	2		3		5																						
17	Мащенко Д.	н	1978	23	11	6				8	10^{1}	10		10	10	10	10^{1}	10^{1}	10	10^{1}	9	9	9^{2}	9	9	11^{1}	11	9	9		9^{2}	9^{2}	7
18	Мирный М-м	з	1974	19			4	4	4	4	4	4	4	4	4	4	4	4	4	4	4	4	4	4									3
19	Мусонда Вк.	п	1983	6																10		11				11		11			11	11	
20	Мухин Анд.	п	1975	5																5	2							5				6	9
21	Онищенко Е.	п	1981	1															2														
22	Павлюченко К.	п	1971	18	2	10	10	9	9	9	6^{1}	5	10	11	10	8	9^{1}	6	9	6						6						6	5
23	Пилипенко Анд.	з	1971	6	1	5	5			5				9^{1}	9			9															
24	Проневич Д.	п	1984	4																			8					5			5		7
25	Рачиба Ал.	п	1979	8	2	2	8	5	5		8^{1}	10^{1}	9	8																			
26	Севостьянов С.	з	1975	21	3		2	2	2	2	2^{1}	2^{1}	2	2	2	2	2	2	2				11	2			2	2^{1}	2		2	2	2
27	Симбирев Е.	п	1973	14	3	2	4	5	11	5	11	11	10	9^{1}	9^{2}	9	9	9	9														
28	Сушко Г.	п	1970	11	2															5	5	5	5	5^{1}	5^{1}	5	5		5		5	5	
29	Тарасов Вд.	н	1981	12	1	9	9	9	9	9		5	8	6	11		5^{1}	5	5														
30	Чалый Вл.	п	1976	10	1																		2	8	8	8	8^{1}	8	8		8	8	8
31	Шпак Анд.	н	1978	18	5			10	10^{1}	10							10	5		9^{1}	9	9	10	10	8^{1}	9	9	10^{1}	10		10	10	10^{1}

ЧЕМПИОНАТ УКРАИНЫ ПЕРВАЯ ЛИГА 2003/04 – 2005/06 гг.

footballdg.ua

2003 2004 ГОДЫ

В чемпионате «чертовой дюжины» луганская «Заря» в основном вела борьбу за выживание, постоянно кружа около или находясь непосредственно в самой зоне вылета. Свой негативный вклад внесла и тренерская чехарда: начинала сезон команда под руководством Владимира Кобзарева (после трех поражений кряду на старте написал заявление об уходе), затем обязанности «главного» исполнял Алексей Чистяков. К матчу 10 тура с житомирским «Полесьем» команду готовил президент клуба Юрий Севастьянов. С 11 тура луганский коллектив возглавил Александр Довбий. Первый круг был полностью провален, и над «Зарей» нависла очевидная опасность понижения в классе. Руководством «Зари» были сделаны серьезные выводы по итогам выступлений в первой половине сезона. На помощь главному тренеру Александру Довбию на должность старшего тренера был приглашен известный специалист Анатолий Куксов. По окончании первого круга Александр Довбий отказался от услуг Романа Пасичниченко, Патрика Агбо, Сергея Сибирякова, Романа Санжара, Андрея Шпака и Сергея Згуры. В течение сезона уехал опытный защитник Владимир Геращенко. В команду пригласили Владимира Мартынова, Александра Осьмачко, Алексея Моргунова, Олега Шевченко, Александра Омельчука. Ряд игроков взяли из дубля. Благодаря принятым мерам, луганская «Заря» смогла все же сохранить прописку в первой лиге. Правда, тогда только последний, 34 тур, поставил точку в том лихорадочном пути. 15-е место в турнирной таблице по итогам чемпионата было совсем не тем результатом, которого все ждали от команды. Многие футбольные специалисты и болельщики окрестили тот период сезоном проб и ошибок. Были к концу и хорошие новости. Если в первом круге пропустили 28 мячей, то во втором их было пропущено вполовину меньше, то есть всего 14 в 17 играх, а очков было набрано в два раза больше (12 в первом и 25 во втором). Согласитесь, весьма значительный прогресс. В то же время форварды за весь сезон так и не смогли найти свою игру, а если и находили, то процент реализации создаваемых голевых моментов был весьма низок. Всего 28 забитых мячей в 34 матчах (на меньшее «разродилось» только начавшее угасать уже тогда житомирское «Полесье»).

football.lg.ua

На итоговой пресс-конференции президент ФК «Заря» Юрий Владимирович Севастьянов признал выступление луганской команды в сезоне 2003/2004 гг. неудовлетворительным. Суеверные же «болелы» всем рассказывали и показывали итоговую турнирную таблицу: в 13 чемпионате у «Зари» было 13 ничьих и 13 поражений.

ИТОГОВАЯ ТАБЛИЦА
Чемпионат Украины 2003/2004 гг.
Первая лига

М	КОМАНДЫ	И	В	Н	П	Мячи	О
1	**«Закарпатье»** *Ужгород*	34	22	4	8	49-27	70
2	**«Металлист»** *Харьков*	34	19	9	6	51-24	66
3	**«Нефтяник»** *Ахтырка*	34	17	11	6	52-33	62
4	**«Динамо-2»** *Киев*	34	18	5	11	65-35	59
5	**«Сталь»** *Алчевск*	34	17	7	10	45-27	58
6	**«Спартак»** *Ивано-Франковск*	34	15	10	9	42-38	55
7	**«Арсенал»** *Харьков*	34	15	7	12	41-40	52
8	**«Нива»** *Винница*	34	14	10	10	34-24	52
9	**«Спартак»** *Сумы*	34	11	13	10	40-41	46
10	**«Шахтер-2»** *Донецк*	34	12	8	14	43-43	44
11	**ЦСКА** *Киев*	34	12	6	16	29-39	42
12	**МФК «Николаев»** *Николаев*	34	11	9	14	31-31	42
13	**«Красилов-Оболонь»** *Красилов*	34	10	10	14	35-54	40
14	**«Нафком-Академия»** *Ирпень*	34	9	11	14	35-43	38
15	**«ЗАРЯ»** *Луганск*	34	8	13	13	28-42	37
16	**«Карпаты-2»** *Львов*	34	8	9	17	37-48	33
17	**«Борэкс-Борисфен»** *Бородянка*	34	8	5	21	29-52	29
18	**«Полесье»** *Житомир*	34	3	7	24	22-67	16

lotball.lg.ua

«ЗАРЯ»
2003/2004 гг.

Итоговое положение: 34 + 8 = 13 – 13 , 28 – 42, 37
Свое поле: 17 + 7 = 5 – 5 , 20 – 14, 25
Чужое поле: 17 + 1 = 8 – 8 , 8 – 28, 11

Лучший бомбардир – А.Воскобойник, А.Якименко по 4

Капитан – Д.Бабенко, А.Воскобойник, С.Севостьянов, Г.Сушко, А.Ковалев.

Посещаемость: всего – 215 950 (средняя – 9 141).

Нарушения: предупреждений – 65

Удалений – 3 (Мухин, Шпак, Моргунов).

Пенальти: свои – 5 (3), чужие -5 (2).

№	Дата	Соперник	Дома	Выезд	Зрители	Голы «Зари» – *соперников*
		Первый круг				
1.	18.07	«Сталь» *Ач*	0:1		2800	–*Касьянов*
2.	25.07	«Система-Борекс»		1:3	1200	Геращенко – *Писный, Сидоренко, Старгородский/Барановский*
3.	31.07	«Динамо-2» *К*	0:1		2500	–*Алиев*
4.	05.08	«Карпаты-2»		1:1	500	Воскобойник – *Шмаков*
5.	15.08	«Нива» *Вн*	1:0		3000	Воскобойник
6.	29.08	ФК «Красилов-Оболонь»		1:3	2000	Козюберда – *Ковалец, Коробкин, Панчук*
7.	04.09	«Металлист»	1:1		3000	Агбо – *В.Кравченко*
8.	13.09	«Спартак-Горобына»		0:3	16000	–*Чопенко, Алексеенко, Ворона*
9.	19.09	«Спартак» *И-Ф*	1:2		11000	Воскобойник – *Паляница, Кунья*
10.	26.09	«Полесье»	1:1		8000	Сибиряков – *Мальцев*
11.	04.10	ЦСКА		0:2	200	–*Деревлев, Сонин*
12.	09.10	«Закарпатье»	1:0		9000	Санжар
13.	17.10	«Нафком-Академия»		1:4	40	Згура – *Негерей, Левченко-3 (1-пен)*
14.	24.10	ФК «Николаев»	1:1		6000	Сушко – *Горкун*
15.	31.10	«Шахтер-2» *Д*		1:1	2500	Мухин – *Скидан*
16.	07.11	«Арсенал» *Хр*	1:1		5500	Агбо – *Рибейро*
17.	14.11	«Нефтяник»		1:3	2500	Агбо – *Харченко-пен, Герасименко, Агарин*

football.lg.ua

Второй круг

18.	16.03	«Нефтяник»	1:0		12000	Мартынов
19.	21.03	«Арсенал» *Хр*		0:1	1200	–*Коваль*
20.	26.03	«Шахтер-2» *Д*	2:0		17000	Омельчук, Моргунов-пен
21.	03.04	ФК «Николаев»		0:0	6800	
22.	08.04	«Нафком-Академия»	4:1		15000	Табачун, Моргунов, Якименко, Кирюхин – *Козырь*
23.	13.04	«Закарпатье»		0:0	4000	
24.	18.04	ЦСКА	0:2		16000	–*Чернов-2*
25.	23.04	«Полесье»		1:0	1500	Воскобойник
26.	30.04	«Спартак» *И-Ф*		1:1	6000	Сушко – *Атаманчук*
27.	05.05	«Спартак-Горобына»	1:2		14000	О.Птачик, в свои ворота – *Ротань, Паляница*
28.	10.05	«Металлист»		0:0	7000	
29.	15.05	ФК «Красилов-Оболонь»	1:1		12000	Мартынов – *Будник*
30.	20.05	«Нива» *Вн*		0:0	2100	
31.	27.05	«Карпаты-2»	3:1		11000	Якименко-3 (2-пен) – *Бляхарский*
32.	02.06	«Динамо-2» *К*		0:5	200	–*Мори-2, Нанни-2, Д.Воробей*
33.	10.06	«Борэкс-Борисфен»	1:0		8200	Мартынов
34.	18.06	«Сталь» *Ан*		0:0	6500	

football.lg.ua

Мячи (28) забивали: Воскобойник – 4 (2+2), Якименко – 4 (4+0), Агбо – 3 (2+1), Мартынов – 3 (3+0), Моргунов – 2 (2+0), Сушко – 2 (1+1), Геращенко – 1 (0+1), Згура – 1 (0+1), Кирюхин – 1 (1+0), Козюберда – 1 (0+1), Мухин – 1 (0+1), Омельчук – 1 (1+0), Санжар – 1 (1+0), Сибиряков – 1 (1+0), Табачун – 1 (1+0). Автогол – 1 (1+0): О.Птачик «Спартак-Горобына» Сумы.

В составе «Зари» (39) выступали: С.Севостьянов, Г.Сушко по 31, С.Козюберда – 27, А.Воскобойник – 25, Е.Ардальянов – 24, А.Цокур – 22, В.Мартынов – 21, А.Андрющенко – 18, А.Кураев – 17 (12 пр), С.Сибиряков – 17, Н.Каменюка – 16, Р.Табачун, А.Олейник по 15, Д.Бабенко – 14 (20 пр), Р.Санжар, О.Шевченко по 14, Г.Ахалайя, С.Згура, А.Осьмачко, А.Шпак по 13,

П.Агбо, А.Кирюхин, А.Ковалев, А.Мухин, Р.Пасичниченко по 12, А.Якименко, А.Моргунов по 11, В.Геращенко – 8, А.Омельчук – 7, А.Гетьман, И.Лилуашвили по 5, Ю.Малыгин – 4 (10 пр), М.Мирный, М.Кременчуцкий – 2, Р.Рогоцкий, Г.Силагава, В.Носенко, В.Баранов, Д.Мащенко по 1.

Президент клуба – Ю.В.Севастьянов. Главный тренер – А.П.Довбий (с октября до конца сезона), А.Ал.Чистяков (с августа по октябрь), Ю.В.Севастьянов (один матч – 26.09), В.А.Кобзарев (июль). Начальник команды – С.В.Оганов. Тренеры – А.Ал.Чистяков, А.А.Бирюков, М.И.Поцхверия, А.Я.Куксов (второй круг).

ЮБИЛЕЙНЫЕ МАТЧИ

МАТЧ № 1700

ФК «Красилов-Оболонь» Красилов – «ЗАРЯ» – 3:1 (1:0)

29 августа 2003 года. Красилов. Стадион «Юность». 2 000 зрителей.

Судьи: И.Покидько (Полтава), А.Валенко, Э.Валенко (оба – Львов).

ФК «Красилов –Оболонь»: Бобко, Панчук, Назарук, Р.Карпин, Олешко, Будник (Худзик, 74), Шамота, Ковалец (Муховиков, 70), Коробкин (Сендель, 79), Боровков (М.Герасименко, 68), Малимон (Коврыжкин, 64).

«ЗАРЯ»: Ю.Малыгин, Мартынов, Цокур, Пасичниченко, Сушко (Козюберда, 28), С.Згура (Лилуашвили, 60), Мухин, Шпак (Сибиряков, 46), Санжар (Ардальянов, 84), Воскобойник (к), Агбо (Ахалая, 46).

Голы: Ковалец (45), Коробкин (55), Панчук (59) – Козюберда (87).

Неудачный старт луганской «Зари» привел к смене главного тренера. Вместо Владимира Кобзарева пост доверили молодому амбициозному 29-летнему Алексею Чистякову. Но не все сразу получалось, особенно в выездных баталиях. Счет мог быть и неприличным, если бы за три минуты до финального свистка не отличился Сергей Козюберда.

football.lg.ua

ИТОГОВАЯ ТАБЛИЦА
Чемпионат Украины 2003/04 гг.
Первая лига

М	КОМАНДЫ	1	2	3	4	5	6	7	8	9	10	11	12	13	14	15	16	17	18	В	Н	П	Мячи	О
1	«Закарпатье» *Ужгород*		0:1	1:0	1:0	2:1	3:1	2:1	0:1	3:1	2:1	1:0	3:1	5:0	2:1	0:0	1:0	1:0	1:0	22	4	8	49-27	70
2	«Металлист» *Харьков*	0:0		1:1	5:7	1:1	4:0	1:1	1:0	3:0	2:0	3:0	1:0	3:0	1:2	0:0	1:0	1:0	2:0	19	9	6	51-24	66
3	«Нефтяник» *Ахтырка*	4:3	2:0		1:1	0:0	0:0	2:0	2:1	3:2	2:0	1:0	0:3	3:1	4:0	3:1	2:0	2:0	3:1	17	11	6	52-33	62
4	«Динамо-2» *Киев*	1:2	3:1	1:2		1:0	1:0	3:0	2:1	1:1	2:0	4:1	0:0	4:0	1:1	5:0	2:0	4:1	5:0	18	5	11	65-35	59
5	«Сталь» *Алчевск*	3:0	0:2	2:0	2:1		2:0	4:1	3:0	0:0	0:2	1:0	2:1	5:0	2:1	0:0	3:1	1:0	1:0	17	7	10	45-27	58
6	«Спартак» *И-Ф*	0:0	1:3	0:0	2:1	2:2		1:0	1:0	2:1	2:1	1:0	2:1	1:3	2:2	1:1	2:1	2:0	4:0	15	10	9	42-38	55
7	«Арсенал» *Харьков*	2:0	1:2	2:2	3:2	1:0	0:0		0:1	3:0	1:0	1:1	2:0	2:1	0:2	1:0	0:1	3:2	3:1	15	7	12	41-40	52
8	«Нива» *Винница*	2:0	0:0	0:1	1:0	1:0	3:0	0:0		0:0	0:0	0:1	2:0	3:0	1:0	0:0	2:0	3:1	2:0	14	10	10	34-24	52
9	«Спартак-Горобына» *См*	2:1	1:1	0:0	2:1	0:2	1:1	2:0	1:1		0:1	2:2	2:2	3:1	3:4	3:0	1:0	1:0	3:1	11	13	10	40-41	46
10	«Шахтер-2» *Донецк*	1:3	0:1	3:4	4:1	2:1	2:0	1:1	1:1	2:1		2:0	1:0	4:1	2:0	1:1	1:3	1:0	2:1	12	8	14	43-43	44
11	ЦСКА *Киев*	0:2	1:0	3:2	1:4	1:0	0:2	0:2	2:0	0:0	1:0		0:1	0:0	0:0	2:0	1:1	3:0	1:2	12	6	16	29-39	42
12	МФК «Николаев» *Нл*	0:1	0:0	0:0	1:0	1:0	2:2	0:1	3:1	0:1	1:1	1:0		1:0	3:0	0:0	0:1	0:0	4:1	11	9	14	31-31	42
13	ФК «Краснлов-Оболонь»	1:1	0:1	2:1	0:1	1:1	1:0	1:2	1:2	2:0	1:1	2:1	2:1		1:1	3:1	0:0	2:1	3:1	10	10	14	35-54	40
14	«Нафком-Академия»	0:1	0:3	0:1	0:0	0:0	0:1	2:1	1:1	0:0	2:2	0:1	2:0	2:2		4:1	1:1	0:1	3:0	9	11	14	35-43	38
15	«ЗАРЯ» *Луганск*	1:0	1:1	1:0	0:1	0:1	1:2	1:1	1:0	1:2	2:0	0:2	1:1	1:1	4:1		3:1	1:0	1:1	8	13	13	28-42	37
16	«Карпаты-2» *Львов*	0:1	0:2	2:2	2:1	5:0	2:2	3:1	1:3	1:1	2:1	0:1	1:0	0:0	0:2	1:1		1:1	3:3	8	9	17	37-48	33
17	«Борэкс-Борисфен»	1:4	1:0	2:2	0:2	0:4	0:2	1:2	1:1	2:3	2:1	4:1	0:1	1:1	1:0	3:1	1:0		2:0	8	5	21	29-52	29
18	«Полесье» *Житомир*	0:2	1:3	0:0	0:2	0:1	0:3	1:2	0:0	0:0	2:2	0:2	1:2	0:0	0:1	0:1	4:3	1:0		3	7	24	22-67	16

«ЗАРЯ» 2003-2004

						07			08			09				10					11		03			04					05					06			
						18	25	31	5	15	29	4	12	19	26	3	9	17	24	31	7	14	16	21	26	3	8	13	18	23	30	5	10	15	20	27	2	10	18
						2,8	1,2	4	0,5	4	2	2,4	16	10	8	0,4	9	0,4	6	2,5	5,5	2,5	12	1,2	17	6,8	15	4	16	1,5	6	14	7	12	2,1	11	0,2	8,2	6,5
						Сталь А	Сис-Бор	Дин-2 К	Карл-2	Нова Вн	ФК Крас	Мет Хр	Спар См	Спар И-Ф	Полесье	ЦСКА	Закарп	Наф-Ак	ФК Никол	Шахт-2	Арсен Хр	Нефтех	Нефтех	Арсен Хр	Шахт-2	ФК Никол	Наф-Ак	Закарп	ЦСКА	Полесье	Спар И-Ф	Спар См	Мет Хр	ФК Крас	Нова Вн	Карл-2	Дин-2 К	Бор-Бор	Сталь А
						0-1	1:3	0-1	1:1	1-0	1:3	1-1	0:3	1-2	1-1	0:2	1-0	1:4	1-1	1:1	1-1	1:3	1-0	0:1	2-0	0:0	4-1	0:0	0-2	1:0	1:1	1-2	0:0	1-1	0:0	3-1	0:5	1-0	0:0
1	Бабенко Д.	в	1978	14	-20	1	1	1	1	1		1	1	1			1		1	1	1	1															1,-1		
2	Кураев Анд.	в	1972	17	-12																		1	1	1	1	1	1	1	1	1	1	1	1	1	1	1,-1	1	1
3	Малыгин Ю.	в	1971	4	-10						1				1	1		1																					
4	Агбо П-к	н	1981	12	3		11		11		11	11[1]	11		6	10		10	11	11	11[1]	11[1]																	
5	Андрющенко Ан.	з	1975	18		3	3	3	3	3		3	3	3		3	6				6	3					5		9	2	2	11	8						
6	Ардальянов Е.	з	1979	24		7	7	7	7	6	9	7	9	7	9		7	7	7	7	7	7						5				10	11	5	10	7	5	6	
7	Ахалайя Г-а	н	1984	13			10	8	11	11	11	6	11		8	4		10				11								5									9
8	Баранов Вас.	п	1979	1		11																																	
9	Воскобойник А.	н	1976	25	4	10		10	10[1]	10[1]	10	10	10	10[1]			10			11		10	9	9	9	11		9	9	9[1]	9	9	9			9	9	9	9
10	Геращенко Вл.	з	1968	8	1	2	6[1]	11	6	6			5		11	11																							
11	Гетьман Ал.	п	1975	5																				6			7			4	10								5
12	Згура С.	п	1977	13	1			6		5	6	6	6		6	7	3	3[1]	3	3	3	2																	
13	Каменюка Нк.	п	1985	16																			11	6	7	6	9	6	10	11	7	6	9	10	6	9	11	7	
14	Кириохин А.	п	1974	12	1																					6	6[1]		6	6	6	6	6	6	6	6	6		8
15	Ковалев А-т	з	1971	12																			3	3	3	5			5		11	11	4	7	3	3		6	
16	Колюберда С.	п	1980	27	1	6	5				5[1]	9	9	9	7	7		10	10	10	10	5	5	11	5			7	10	7	5	5	5	7	9	10		9	11
17	Кременчуцкий М-м	п	1986	2																																	7		11
18	Лилуашвили Ир.	п	1984	5			8			11	6			11								2																	
19	Мартынов Вл.	з	1976	21	3						2			6	3	6	6	6	6	6	6		6[1]	5	6	9	7				4		8	9[1]	8	8		11[1]	6
20	Мащенко Д.	н	1978	1															11																				
21	Мирный М-м	з	1974	2		4	4																																
22	Моргунов Ал.	н	1975	11	2																		8	8	8[1]	8	8[1]	8	8	8		8				5	8		
23	Мухин Анд.	п	1975	12	1	5	7		5	7	7	5	7					5	4	4[1]	4	6																	
24	Носенко В-в	з	1970	1																							7												
25	Олейник Ал.	п	1977	15																			11	11			11	2	2	7	8	4	7	8	7	7	7	7	7
26	Омельчук А.	п	1970	7	1																				7[1]	7		7	7		7	10			7				
27	Осьмачко А.	з	1973	13																			2	2	2	2	2					7	2	2	2	2	2	2	2
28	Пасичниченко Р.	з	1981	12				4	4	4	4	4	4		4	4	2	4		6		4																	
29	Рогоцкий Р-н	п	1981	1																10																			
30	Санжар Р.	п	1979	14	1	9	9	9	9	9	9				9	9	9[1]	9	9	9	9	9																	
31	Севостьянов С.	з	1975	31			2	2	2	2		2	2	2	2	2	2	2	2	2	2		7	7	11	11	9	6	11	10	10	7	10	10	11	11	11	8	8
32	Сибиряков С.	п	1982	17	1	8	8	8	8	8	8	8	8	8	8[1]	8	8	8	8	8	8	8																	
33	Силагава Гг.	п	1984	1										10																									
34	Сушко Г.	п	1970	31	2	5	5	5	5	5	5	5	10	5	5	5	5	5	5[1]	5	5	5	5		5	9	5			5	5[1]	5	5	5	5	5	5	5	5
35	Табачун Р-н	н	1975	15	1																		8	8	9	8	11[1]	11	7	11	2	2	11	11	9	8		8	
36	Цокур А.	з	1973	22			4	7	7	7	3			4		11	4						7		11	3	3	3	3	3	3	3	3	3			3	3	3
37	Шевченко О.	з	1978	14																			4	4	4	4	4	4	4	4				4	4	4	4	4	4
38	Шпак Анд.	н	1978	13		6	10	5	8	8	8	11		11	10	5	11	11			11																		
39	Якименко Ал.	п	1974	11	4																		10	10	10	10	10[1]	10	10							10[1]	10	10	10
	Птачик О.																																						

аг

2004 2005 ГОДЫ

Перед стартом четырнадцатого национального чемпионата со стороны клуба была проведена большая организационная работа: приглашены опытный главный тренер Юрий Григорьевич Коваль, проведший с командой весь тернистый турнирный путь, и ряд новых футболистов. Двенадцать игроков были отпущены на «вольные хлеба». Президент клуба Юрий Владимирович Севастьянов озвучил задачу на сезон 2004/05: «Задача-минимум — занять место не ниже седьмого, задача-максимум — без изменений, то есть завоевать право участвовать в высшей лиге».

После первого круга у всех был самый настоящий шок, но в хорошем смысле этого слова (приятный). Перевоплощение «Зари» было невероятным, просто фантастическим, впрочем так же, как и показанные ею в первом круге результаты. Лидерство в турнирной таблице (выше стояла только вторая команда киевского «Динамо»), меньше всех пропущено (9 мячей), по забитым мячам поделенное второе-третье место с алчевской «Сталью» (30 голов) и всего три поражения. К слову, первое поражение луганчане потерпели только в восьмом туре, тогда как все остальные команды первой лиги к тому времени уже испытывали горечь поражений. Кто мог о таком мечтать, вспоминая кошмарный прошлый сезон? Да никто!!! Факт остается фактом: перед нами была команда с большой буквы, мы лицезрели совсем другую «Зарю».

football.lg.ua

Сразу следует вспомнить один известный постулат: обладая даже самым лучшим подбором исключительно хороших игроков, без квалифицированного главного тренера создать из них играющий коллектив, способный решать высокие задачи, практически невозможно. Именно для решения практических вопросов и был приглашен Юрий Коваль. Со своей задачей как главный тренер он справился полностью. За короткий промежуток времени он сделал команду! И не надо говорить, что было бы, если бы он не смог привести с собой группу игроков из кировоградской «Звезды». Перед тренером стояла конкретная задача, а он вместе с руководством клуба подбирал под нее конкретных игроков. Он привел с собой не просто игроков, которым некуда было деться, а футболистов, возможности которых ему были хорошо известны. После первого

круга задача-минимум была перевыполнена, а задача-максимум потихоньку стала перевоплощаться в основную. Новый наставник сумел наладить игровую дисциплину на поле, довел до нужной кондиции функциональную готовность игроков, четко распределил обязанности каждого в игре, а также наладил взаимозаменяемость партнеров при травмах и пропуске матчей в результате перебора «горчичников» или удаления.

А затем подошло время зимнего перерыва, и все надежды устремились в весну 2005 года. Задача выхода в высшую лигу была так близка. А какое было обнадеживающее начало второго круга! Разгром хмельницкого «Подолья» в Луганске со счетом 4:0 и возвращение первого места в турнирной таблице, присутствие на игре губернатора Луганской области Алексея Данилова и его визит в раздевалку игроков, поздравления с победой сразу после окончания игры. Казалось, все — вот то, о чем все мечтали уже давно, но... Даже последовавшие затем две «сухие» ничьи (выездная с ФК «Николаев» и домашняя с «Нафкомом») не поколебали уверенности в общем итоге. Тревожный «звоночек» прозвучал после нулевой ничьи на своем поле с ивано-франковским «Спартаком». Иметь огромное преимущество, множество голевых моментов — и ни одного не реализовать... В итоге первое место уступили, на этот раз алчевской «Стали», а Юрий Коваль уже тогда намекнул, что проблемы в команде не только футбольного плана. Тогда оставалось всего 12 игр. Еще через два тура ситуация стала критической. Нет, не в таблице, там-то все еще было в порядке, а вот в финансово-материальном плане дела пошли хуже некуда. Затем ничья в Киеве, переход на третью строчку — и все, нас обошел в таблице финансово «подкованный» харьковский «Арсенал», хотя по игре до самого конца первенства луганчане ему нисколько не уступали.

football.lg.ua

ИТОГОВАЯ ТАБЛИЦА
Чемпионат Украины 2004/2005 гг.
Первая лига

М	КОМАНДЫ	И	В	Н	П	Мячи	О
1	**«Сталь»** *Алчевск*	34	22	11	1	60-24	77
2	**«Арсенал»** *Харьков*	34	23	4	7	47-24	73
3	**«ЗАРЯ»** *Луганск*	34	19	9	6	54-21	66

4	**«Динамо-2»** *Киев*	34	16	6	12	48-33	54
5	**«Нива»** *Винница*	34	15	8	11	49-38	53
6	**«Карпаты»** *Львов*	34	15	7	12	39-35	52
7	**ЦСКА** *Киев*	34	15	6	13	28-38	51
8	**«Спартак»** *Ивано-Франковск*	34	15	5	14	34-33	50
9	**«Сталь»** *Днепродзержинск*	34	14	7	13	42-47	49
10	**«Нефтяник-Укрнефть»** *Ахтырка*	34	13	10	11	37-26	49
11	**«Шахтер-2»** *Донецк*	34	13	5	16	45-53	44
12	**«Газовик-Скала»** *Стрый*	34	12	7	15	34-39	43
13	**«Подолье»** *Хмельницкий*	34	12	7	15	45-54	43
14	**«Динамо-Игросервис»** *Симферополь*	34	12	5	17	38-57	41
15	**«Спартак-Горобына»** *Сумы*	34	9	12	13	34-41	39
16	**«Нафком»** *Бровары*	34	9	10	15	26-38	37
17	**МФК «Николаев»** *Николаев*	34	8	7	19	15-40	31
18	**«Полесье»** *Житомир*	34	0	2	32	5-39	2

«ЗАРЯ»
2004/2005 гг.

Итоговое положение: 34 + 19 = 9 – 6 , 54 – 21, 66
Свое поле: 17 + 13 = 2 – 2 , 33 – 8 , 41
Чужое поле: 17 + 6 = 7 – 4 , 21 – 13, 25
Лучший бомбардир – А.Якименко – 12 мячей.
Капитан команды – И.Шопин.
Посещаемость: всего – 233 856 (средняя – 11 437).
Нарушения: предупреждений – 69
Удалений – 3 (Шуга, Мигашко, Шопин).
Пенальти: свои – 6 (6), чужие -1 (1).

football.lg.ua

№	Дата	Соперник	Дома	Выезд	Зрители	Голы «Зари» – *соперников*
		Первый круг				
1.	18.07	**«Спартак-Горобына»**	1:0		10000	Якименко-пен

2.	24.07	«Нива» *Вн*		4:2	1010	Якименко, Постолатьев, Мартынов, Горбань – *Добрянский, Ал.Рябцев*
3.	01.08	«Динамо-2» *К*	2:1		13000	Постолатьев, Якименко-пен – *Амисулашвили*
4.	15.08	«Шахтер-2» *Д*	3:0		16000	Постолатьев, О.Шандрук, в свои ворота, Якименко-пен
5.	28.08	«Газовик-Скала»		1:0	7500	Мартынов
6.	05.09	«Динамо-ИС»	2:0		12000	Шопин, Якименко
7.	18.09	«Сталь» *Дз*		1:1	3500	Постолатьев – *Ара Акобян*
8.	26.09	«Арсенал» *Хр*	0:1		14000	– *Е.Гончаренко*
9.	02.10	«Нефтяник-Укрнефть»		1:1	4500	Постолатьев – *Старгородский/Барановский*
10.	10.10	ЦСКА	6:0		11000	Постолатьев-2, Шопин, Якименко-3
11.	17.10	«Карпаты»		0:0	1500	
12.	23.10	«Сталь» *Ач*	0:2		10000	– *Саванчук, Вертелецкий*
13.	31.10	«Спартак» *И-Ф*		0:1	6000	– *Гамарник*
14.	06.11	«Нафком»	1:0		7000	Якименко-пен
15.	14.11	«Полесье»		5:0	400	Воскобойник, Якименко-пен, Петруня, Шопин, Постолатьев
16.	20.11	ФК «Николаев»	1:0		6000	О.Шевченко
17.	27.11	«Подолье»		2:0	1800	Воскобойник-2
		Второй круг				
18.	12.03	«Подолье»	4:0		4000	Шопин-2, Мигашко, Петруня
19.	18.03	ФК «Николаев»		0:0	746	
20.	27.03	«Полесье»	+:-			
21.	02.04	«Нафком»		0:0	200	
22.	07.04	«Спартак» *И-Ф*	0:0		15000	
23.	12.04	«Сталь» *Ач*		0:1	12000	– *Ара Акобян*
24.	17.04	«Карпаты»	4:0		15000	Кудинов-2, Шопин, Гончаренко
25.	22.04	ЦСКА		0:0	150	

football.lg.ua

26.	27.04	«Нефтяник-Укрнефть»	2:1		15000	Ковальчук, Кудинов – *Есып*
27.	02.05	«Арсенал» *Хр*		0:1	4500	– *И.Павлик, в свои ворота*
28.	07.05	«Сталь» *Дз*	0:0		14000	
29.	12.05	«Динамо-ИС»		1:0	3000	Кудинов
30.	17.05	«Газовик-Скала»	2:0		11000	Вл.Черников, Горбань
31.	25.05	«Шахтер-2» *Д*		3:2	150	Шопин-2, Шуга – *Фомин, Селезнев-пен*
32.	30.05	«Динамо-2» *К*		1:2	100	Постолатьев – *Круеляк-2*
33.	11.06	«Нива» *Вн*	5:3		10000	Кудинов, Шопин-2, Якименко, Шуга – *Пахолюк-3*
34.	20.06	«Спартак-Горобына»		2:2	3800	Кудинов, Якименко-пен – *Ворона-2*

Мячи (54) забивали: Якименко – 12 (9+3), Шопин – 10 (7+3), Постолатьев – 9 (4+5), Кудинов – 6 (4+2), Воскобойник – 3 (0+3), Горбань – 2 (1+1), Петруня – 2 (1+1), Мартынов – 2 (0+2), Шуга – 2 (1+1), Мигашко – 1 (1+0), О.Шевченко – 1 (1+0), Вл.Черников – 1 (1+0), Гончаренко – 1 (1+0), Ковальчук – 1 (1+0). Автогол – 1 (1+0): О.Шандрук «Шахтер-2» Донецк.

В составе «Зари» (35) выступали: С.Щастливый – 32, А.Якименко, А.Горбань, В.Постолатьев по 30, И.Шопин – 29, В.Мартынов, И.Павлик по 27, М.Мигашко – 26, И.Шуга – 25, В.Фирсов – 23, М.Петруня, О.Шевченко по 20, А.Ковалев – 17, А.Кураев – 16 (9 пр), Р.Евменьев, Н.Каменюка, Ю.Кудинов по 16, Вл.Черников – 14, Д.Козаченко – 14 (9 пр), А.Забара – 13, А.Воскобойник, С.Гончаренко по 11, Т.Ковальчук – 9, Я.Комар – 8, А.Кирюхин, В.Савчук, С.Севостьянов, Ю.Кондаков по 7, О.Коряк – 3, Д.Бабенко – 2 (1 пр), А.Иванов -1 (2 пр), А.Ярюхин, А.Моргунов, И.Хоменко, Д.Ховбоша по 1.

Президент клуба – Ю.В.Севастьянов. Главный тренер – Ю.Г.Коваль. Начальник команды – С.В.Оганов. Старший тренер – А.Я.Куксов (первый круг). Тренеры – С.Н.Гасанов, Л.В.Гайдаржи (второй круг).

footballg.ua

ЛУЧШИЕ ЛУГАНСКИЕ ВОСПИТАННИКИ

СЕРГЕЙ НИКОЛАЕВИЧ ЮРАН

Родился 11 июня 1969 года в Ворошиловграде. Воспитанник луганского футбола.

Первый тренер – В.М.Проданец (спортинтернат, Ворошиловград). Чемпион СССР/России 1990, 1999 гг. Обладатель Кубка СССР 1990 г. Чемпион Португалии 1994 и 1995 гг. Обладатель Кубка Португалии 1993 г. Участник чемпионата Европы 1992 г. Участник чемпионата мира 1994 г. Победитель молодежного чемпионата Европы 1990 г.

Амплуа – нападающий. Выступал за команды «Заря» Ворошиловград (1986-1987), «Динамо» Киев (1988-1991), «Бенфика» Лиссабон, Португалия (1991-1994), «Порту» Португалия (1994-1995), «Спартак» Москва (1995 и 1999), «Миллуолл» Англия (1996), «Фортуна» Дюссельдорф, Германия (1996-1997), «Бохум» Германия (1997-1998), «Штурм» Австрия (2000-2001). В составе «Зари» выступал с 1985 по 1987 год. Провел 55 матчей, забил 10 мячей. За сборную СССР/СНГ/России сыграл 40 матчей, забил 7 голов. Директор Академии московского «Спартака» (2002). Главный тренер дублирующего состава клуба «Спартак» Москва (2003). Главный тренер клуба «Динамо» Ставрополь (2004). Главный тренер клуба «Диттон» Даугавпилс, Латвия (2006). Главный тренер клуба ФК ТВМК Таллинн, Эстония (2006). Главный тренер клуба «Шинник» Ярославль (2006-май 2008).

Выдающийся талант луганской школы превратился в ярчайшую звезду европейского масштаба. Провел ряд блистательных сезонов за португальскую «Бенфику» и московский «Спартак». Технарь высочайшего класса, обладал виртуозной обводкой, форвард от Бога.

football.lg.ua

ИТОГОВАЯ ТАБЛИЦА
Чемпионат Украины 2004/05 гг.
Первая лига

М	КОМАНДЫ	1	2	3	4	5	6	7	8	9	10	11	12	13	14	15	16	17	18	В	Н	П	Мячи	О
1	«Сталь» *Алчевск*		2:1	1:0	2:1	2:1	2:1	0:0	0:0	2:1	2:1	1:0	2:0	5:1	3:0	3:1	3:1	2:0	4:1	22	11	1	60-24	77
2	«Арсенал» *Харьков*	1:1		1:0	0:2	0:1	3:1	2:0	2:1	1:0	1:0	2:4	1:0	2:1	4:0	2:0	1:0	2:0	3:0	23	4	7	47-24	73
3	«ЗАРЯ» *Луганск*	0:2	0:1		2:1	5:3	4:0	6:0	0:0	0:0	2:1	3:0	2:0	4:0	2:0	1:0	1:0	1:0	+	19	9	6	54-21	66
4	«Динамо-2» *Киев*	3:1	0:1	2:1		1:4	3:1	0:2	2:0	1:2	0:0	1:1	1:0	4:1	4:2	1:1	1:0	4:0	3:0	16	6	12	48-33	54
5	«Нива» *Винница*	0:0	0:2	2:4	0:0		0:1	0:0	1:0	1:0	2:3	2:0	4:0	1:1	0:2	2:1	2:0	3:1	3:0	15	8	11	49-38	53
6	«Карпаты» *Львов*	1:1	2:0	0:0	2:0	2:2		3:0	1:1	2:1	1:0	1:0	1:1	0:0	2:0	1:0	1:1	1:0	+	15	7	12	39-35	52
7	ЦСКА *Киев*	2:2	1:2	0:0	1:0	2:1	1:0		2:0	1:0	+	0:1	2:1	1:2	0:1	2:1	1:0	0:2	2:0	15	6	13	28-38	51
8	«Спартак» *Н-Ф*	1:2	1:0	1:0	2:0	1:1	1:0	0:1		1:0	1:0	1:0	0:1	2:3	1:0	1:2	1:0	2:0	+	15	5	14	34-33	50
9	«Сталь» *Днепродзержинск*	2:5	0:0	1:1	0:3	2:0	0:2	2:0	0:0		1:0	2:1	1:3	1:1	3:1	3:3	4:3	1:0	+	14	7	13	42-47	49
10	«Нефтяник-Укрнефть»	0:0	0:2	1:1	2:1	1:0	1:0	2:2	4:2	3:0		1:2	1:0	2:2	1:1	2:0	1:0	2:0	+	13	10	11	37-26	49
11	«Шахтер-2» *Донецк*	0:3	2:3	2:3	1:1	0:3	2:0	0:2	4:2	3:1	2:1		2-3	2:2	1:3	3:3	1:0	2:0	+	13	5	16	45-53	44
12	«Газовик-Скала» *Стрый*	0:0	0:0	0:1	0:1	2:0	1:0	1:0	4:2	2:2	1:0	3:2		1:2	3:1	1:1	2:0	1:1	+	12	7	15	34-39	43
13	«Подолье» *Хмельницкий*	2:2	1:2	0:2	1:0	1:2	3:1	1:2	0:2	2:3	0:0	2:4	2:1		2:1	0:2	5:0	2:1	4:0	12	7	15	45-54	43
14	«Динамо-Игросервис» *Смф*	0:1	1:2	0:1	0:4	1:4	1:4	3:0	1:5	0:2	0:0	2:1	3:1	2:0		3:1	1:1	1:1	2:1	12	5	17	38-57	41
15	«Спартак» *Сумы*	1:1	1:1	2:2	1:2	0:0	3:2	2:0	1:0	0:1	0:0	1:1	2:0	0:1	1:3		1:1	1:0	+	9	12	13	34-41	39
16	«Нафком» *Бровары*	1:3	2:1	0:0	1:1	2:2	1:2	2:0	0:1	3:2	0:0	1:0	1:0	1:0	0:0	0:0		1:0	3:0	9	10	15	26-38	37
17	МФК «Николаев» *Николаев*	0:0	0:1	0:0	1:0	1:2	1:0	1:1	1:0	1:2	0:5	0:1	+	1:0	1:2	1:0	0:0		+	8	7	19	15-40	31
18	«Полесье» *Житомир*	-	-	0:5	-	-	1:3	-	0:1	1:2	0:2	-	1:1	-	-	0:1	-	0:0		0	2	32	5-39	2

Примечание: Команда «Полесье» снялась с соревнований после первого круга, в матчах второго круга ей засчитаны поражения (–:+)

Несостоявшиеся матчи: «Шахтер-2» – «Полесье» (неявка) - +:–

ЦСКА – «Нефтяник-Укрнефть» (неявка) - +:–

МФК «Николаев» – «Газовик-Скала» (неявка) - +:–

«ЗАРЯ» 2004-2005

						07		08			09			10					11				03			04						05						06	
						18	24	1	18	28	5	18	26	2	10	17	23	31	6	14	20	27	12	18	27	2	7	12	17	22	27	2	7	12	17	25	30	11	20
						10	10	13	16	7,5	12	3,5	14	4,5	11	1,5	10	6	7	0,4	6	1,8	4	0,7		0,2	15	12	15	0,1	15	4,5	14	3	11	0,1	0,1	10	3,8
						Спар См	Нива Вн	Дин-2 К	Шахт-2	Газовик	ДинИС	Сталь Дз	Арсен Хр	Нефтян	ЦСКА	Карпаты	Сталь А	Спар И-Ф	Нафком	Полесье	ФК Никол	Подолье	Подолье	ФК Никол	Полесье	Нафком	Спар И-Ф	Сталь А	Карпаты	ЦСКА	Нефтян	Арсен Хр	Сталь Дз	ДинИС	Газовик	Шахт-2	Дин-2 К	Нива Вн	Спар См
						1-0	4:2	2-1	3-0	1:0	2-0	1:1	0-1	1:1	6-0	0:0	0-2	0:1	1-0	5:0	1-0	2:0	4-0	0:0	+:-	0:0	0-0	0:1	4-0	0:0	2-1	0:1	0:0	1:0	2-0	3:2	1:2	5-3	2:2
1	Бабенко Д.	в	1978	2	-1																1							1											
2	Иванов А-н	в	1986	1	-2																																		1_{-2}
3	Козаченко Д.	в	1982	14	-9																		1	1		1	1		1	1	1	1	1	1	1	1	1	1	
4	Кураев Анд.	в	1972	16	-9	1	1	1	1	1	1	1	1	1	1	1	1	1	1	1		1																	
5	Воскобойник А.	н	1976	11	3		9	9	9						7	8	9	9	9	9^{1}	9	9^{2}																	
6	Гончаренко С.	п	1974	10	1																		6	11		5	5	5	6^{1}	10			6			9	6		
7	Горбань Анд.	п	1978	31	2	8	9^{1}	9	9	9	7	5	5			6	9	7	11	9	5	8	11	5		7	11	9	7	8	5	10	7	3	3^{1}	7	9	10	7
8	Евменьев Р.	п	1979	16		6	7	6	6	7		7		7	7	7	11	8	7	7		4						6					10						
9	Забара А.	п	1984	13																			7					8	8	7	9	11	7	8	8	11	8	9	8
10	Каменюка Нк.	п	1985	16																			10	10		5	7	10	9	11	7	7	5	10	9	3	6	6	6
11	Кирюхин Ал.	п	1974	7		6	7	6	6	5	6	6																											
12	Ковалев А-т	з	1971	17		5	6	7	5	6	5	5	4		6	3	3	6	3	3	6	6				3													
13	Ковальчук Т.	п	1973	9	1																					6	5	7	6	11	7^{1}	7					5	9	
14	Комар Я.	п	1981	8			8		11				8	11				7	6	6	11																		
15	Кондаков Ю.	з	1975	7																			2	2		2	2	3	2										2
16	Коряк О.	п	1986	3																			8					7									8		
17	Кудинов Ю.	н	1975	16	6																		8	8		10	10	11	10^{2}	10	9^{1}	9	5	9^{1}	9	10	10	9^{1}	11^{1}
18	Мартынов Вл.	з	1976	27	2	5	5^{1}	10	7	6^{1}	8	8	9	6	11	11	8			11	8	7	4	6		4	4		4		5	4	2	5	5			3	4
19	Мигашко М-м	з	1982	26	1		6			5	4	3	5	6	6	8		3	4		4	8	3^{1}	4		11	7	4	4	3		5	4	4	4	4		4	3
20	Моргунов Ал.	н	1975	1		7																																	
21	Павлик Иг.	з	1971	27		2	2	2	2	2	2	2	2	2	2	2	2	2	2	2	2	2						2		2	2	2		2	2	2	2	2	9
22	Петруня М-м	н	1980	20	2	7		8	8	8	9	3	6		8		6		9	11^{1}	7	10	9^{1}					11			11	3	11	8	11				
23	Постолатьев Вл.	н	1979	30	9		8^{1}	8^{1}	8^{1}	8	9	9^{1}	7	8^{1}	8^{2}	9	7	10	7	10^{1}	7	10	9	9		11	11			8	11	8	11	11	11	11	11^{1}	11	8
24	Савчук В-в	п	1979	7							7	4	6		3	6	6	3																					
25	Севостьянов С.	з	1975	7		9	4	5						4		7	5		6																				
26	Фирсов Вд.	п	1978	24						9	6	8	9	9	9	8	8	8	8	8	8	9						5	7	7	10	10	9	9	8	8	4		7
27	Ховбоша Д.	з	1989	1																																	4		
28	Хоменко Иг.	з	1976	1										9																									
29	Черников Вл.	п	1982	14	1																		7	7		7	7		8	4	4	4		7	7^{1}	7	7	7	3
30	Шевченко О.	з	1978	21	1	4		4	4	4	4	4	4	4	4	4	4	4	4	4	4^{1}	4											6		10	5	5	3	
31	Шопин Иг.	п	1978	29	10	11	11	11	11	11	11^{1}	11	11	11	11^{1}	11	11	11	11	7^{1}	11	11	11^{2}			8	8		9^{1}	9	8	8	8			9^{2}	9	8^{2}	10
32	Шуга И.	з	1977	25	2	3	3	3	3	3	3		3	3	3					6	3	3		3		9	9	6	5	6	6	6		6	6	6^{1}		5^{1}	5
33	Щастливый С.	з	1977	32		9	5	5	7	7	8	7	8	5	5	5	5	5	5	5	5	5	5	5			3	3	3	5	3	3	3	3	3	3	3	6	6
34	Якименко Ал.	п	1974	30	12	10^{1}	10^{1}	10^{1}	10^{1}	10	10^{1}	10	10	10	10^{2}	10	10	9	10^{1}	10^{1}	10	11	10	10		6	6		11	5	10		10	10	10	10		10^{1}	9^{1}
35	Ярюхин Ал.	п	1986	1		4																																	
	Шандрук О.								аг																														

2005 2006 ГОДЫ

Малые бронзовые медали прошлого сезона могли стать последней страницей в истории луганской «Зари». Летом 2005 года команда вообще могла исчезнуть с футбольной карты Украины, а луганский клуб мог уйти в небытие. Ситуация, сложившаяся в футбольном клубе в июне-июле 2005 года, вполне подходила под определение «критическая». Все началось еще полгода назад, когда в стране кардинально поменялась политическая ситуация. Уже тогда положение «Зари», жизнедеятельность которой строилась на поддержке областной власти, заметно ухудшилось. Конкурировать с более стабильными в финансовом плане харьковским «Арсеналом» и алчевской «Сталью» «Заре» оказалось не под силу.

Полным ходом шло межсезонье, к подготовке успели приступить все команды, а о «Заре» не было слышно ни слова. В клубе не было средств для того, чтобы хотя бы собрать игроков для проведения учебно-тренировочных сборов, не говоря уже о приглашении в команду новых исполнителей. Возможно, что на пресс-конференции, организованной руководством клуба 4 июля 2005 года, общественность узнала бы о том, что «Зари» больше не существует. Возможно, так и случилось бы, но одно обстоятельство в корне изменило суть дела. Понимая все проблемы и трудности футбольного клуба «Заря», губернатор Луганской области Алексей Данилов протянул руку помощи. Губернатор выразил готовность всесторонне содействовать сохранению и дальнейшему существованию команды. « Я категорически против нестабильной ситуации, в которой оказалась «Заря». Я сторонник того, чтобы «Заря» стала клубом, твердо стоящим на ногах. Чтобы никакая смена губернатора, мэра или еще кого-то не могла повлиять на жизнедеятельность команды», — заявил Алексей Данилов. При поддержке областной власти в лице губернатора луганская «Заря» вновь ставит максимальные задачи, а именно, выход в высшую лигу.

Новому руководству удалось сохранить не только команду, но и тренерский штаб, руководящий состав, благодаря профессионализму которого в минувшем сезоне «Заря» заняла третье место. Нестабильность положения «Зари» в межсезонье стала причиной того, что команда потеряла очень много как в плане времени, так

football.ua

и в плане кадрового потенциала. По окончании сезона команду покинул ряд игроков основного состава, среди которых Игорь Шопин, Владимир Постолатьев, Иван Шуга, Сергей Щастливый, Максим Мигашко, Владимир Черников. Тренерскому штабу «Зари» теперь предстояло в максимальные сроки восполнить потери и усилить проблемные линии в игре команды. Но как говорится: нет худа без добра. Новый состав команды в контрольных поединках перед сезоном выглядел лучше, чем предыдущий, но это надо было еще доказать в играх чемпионата.

Главный вопрос, который волновал болельщиков Луганщины в осенней части первенства, был таков: насколько «Заря», которая собралась позже всех — в середине июля — и, вполне естественно, испытывала цейтнот для нормальной подготовки, готова к чемпионату. В это время остальную болельщицкую рать Украины интересовало, когда же луганчане допустят первую осечку. Последним пришлось ждать вплоть до последнего тура первого круга, а вот ответ на первый вопрос дали стартовые матчи чемпионата. По именам и своей квалификации новые исполнители ни в чем не уступали тем, кто выступал в составе «Зари» в минувшем сезоне. «Зрители и специалисты убедились, что команда, игравшая в первом туре с «Крымтеплицей», и команда, которая провела последние домашние игры в первой части первенства с «Подольем» и сумским «Спартаком», — это два совершенно разных коллектива именно по качеству игры. Так что прогресс очевиден, — отметил наставник «Зари» Юрий Коваль. — К тому же мы подняли планку на такую высоту, что единственное поражение в первом круге воспринимается как нонсенс, как что-то из ряда вон выходящее».

football.lg.ua

Не взирая на все трудности: очередную смену губернатора, финансовые катаклизмы, задержки зарплаты, луганская «Заря» прошла всю дистанцию на одном дыхании. Разгромив со счетом 3:0 вторую команду «Шахтера», луганская «Заря» де-юре оформила себе путевку в высшую лигу. Успех команды в первую очередь связан с ее главным тренером Юрием Григорьевичем Ковалем, подтвердившим высокое профессиональное отношение к своему делу. Результаты «Зари», действительно, впечатляют. И это при том, что игроки, с которыми наставник Юрий Коваль решал поставленную задачу, собрались вместе буквально за неделю до старта чемпионата. Особого выбора в комплектации «Заря» не имела, хотя в

ее составе, безусловно, есть свои лидеры — костяк команды, вокруг которого и строится игра команды. На последнем рубеже стоит отметить уверенные действия Дмитрия Козаченко, не давшего ни малейшего повода усомниться в его квалификации. Этому свидетельствует тот факт, что в 23 матчах ворота «Зари» оставались в неприкосновенности. В этом, конечно, большая заслуга и защитников команды. Центр обороны цементировали не один год выступавший в высшей лиге и даже привлекавшийся в сборную страны Александр Задорожный и Александр Малыгин, до того изрядно попрактиковавшийся в российском чемпионате. По краям действовали опытные Ярослав Вишняк и Дмитрий Семчук. Весомый вклад в оборонительные порядки команды также внесли Юрий Кондаков, Андрей Добрянский и Олег Шевченко. В средней линии нельзя обойти вниманием «злого гения» львовских «Карпат» Алексея Городова, мобильного Богдана Смишко и неуступчивого Александра Погорелова. Запомнились активные и хитроумные действия Гуванчмухамеда Овекова и настырного Андрея Смалько, усилившие игру команды во втором круге. В линии атаки неплохо зарекомендовал себя Вадим Кириллов, став лучшим бомбардиром с 14 мячами в сезоне. Под стать ему во второй половине первенства был Роман Каракевич, на его счету восемь точных попаданий. Под бурные аплодисменты всегда сопровождала луганская публика выход на поле скоростного вездесущего Никиты Каменюки.

Выполнив задачу на сезон, завоевав малые золотые медали первой лиги страны, луганская «Заря» получила право выступать в следующем сезоне в классе сильнейших. Именно 10 лет многотысячная армия луганских любителей футбола ждала этого дня — возвращения в высшую лигу.

football.lg.ua

ИТОГОВАЯ ТАБЛИЦА
Чемпионат Украины 2005/2006 гг.
Первая лига

М	КОМАНДЫ	И	В	Н	П	Мячи	О
1.	**«ЗАРЯ»** *Луганск*	34	27	6	1	74-13	87
2.	**«Карпаты»** *Львов*	34	25	5	3	53-14	80
3.	**«Оболонь»** *Киев*	34	22	6	6	51-19	72
4.	**«Нефтяник-Укрнефть»** *Ахтырка*	34	17	7	10	50-35	58

5.	**«Динамо-2»** *Киев*	34	15	7	12	51-36	52
6.	**«Газовик-Скала»** *Стрый*	34	14	10	10	35-33	52
7.	**«Подолье»** *Хмельницкий*	34	14	7	13	39-37	49
8.	**«Сталь»** *Днепродзержинск*	34	13	9	12	34-29	48
9.	**«Крымтеплица»** *Молодежное*	34	12	11	11	35-34	47
10.	**«Спартак»** *Ивано-Франковск*	34	10	15	9	33-31	45
11.	**«Шахтер-2»** *Донецк*	34	12	8	14	37-42	44
12.	**«Гелиос»** *Харьков*	34	12	8	14	26-35	44
13.	**«Динамо-Игросервис»** *Симферополь*	34	10	8	16	40-51	38
14.	**«Энергетик»** *Бурштын*	34	8	12	14	31-44	36
15.	**ЦСКА** *Киев*	34	8	8	18	25-52	32
16.	**«Борисфен»** *Борисполь*	34	3	14	17	23-46	23
17.	**«Спартак»** *Сумы*	34	5	5	23	28-68	20
18.	**ФК «Бершадь»** *Бершадь*	34	3	4	27	14-60	4

«ЗАРЯ»
2005/2006 гг.

Итоговое положение: 34 + 27 = 6 – 1 , 74 – 13, 87
Свое поле: 17 + 17 = 0 – 0 , 50 – 4, 51
Чужое поле: 17 + 10 = 6 – 1 , 24 – 9, 36
Лучший бомбардир – В.Кириллов – 14 мячей.
Капитан команды – А.Малыгин.
Посещаемость: всего – 274 850 (средняя – 13 294).
Нарушения: предупреждений –70
Удалений – нет.
Пенальти: свои – 9 (7), чужие -4 (3).

football.lg.ua

№	Дата	Соперник	Дома	Выезд	Зрители	Голы «Зари» – *соперников*
		Первый круг				
1.	30.07	«Крымтеплица»	1:0		12000	Каменюка
2.	06.08	«Энергетик»		1:0	4000	Семчук
3.	20.08	«Оболонь»	3:1		14000	Лукашук-2, Смишко – *Ворона*

4.	27.08	«Борисфен»		2:2	1500	Погорелов, Головко — *Литовчак-2 (1-пен)*
5.	04.09	«Гелиос»	3:0		16000	Якименко-пен, Смишко, Кудинов
6.	10.09	«Динамо-2» *К*	4:0		18000	Городов-2, Кудинов, Кириллов
7.	17.09	ФК «Бершадь»		2:0	1500	Головко, Городов
8.	25.09	«Карпаты»	1:0		21000	Городов-пен
9.	01.10	«Динамо-ИС»		3:0	2000	Панас, Смишко, Каменюка
10.	09.10	«Спартак» *И-Ф*	3:1		16000	Кириллов, Добрянский, Головко — *Кудря*
11.	15.10	«Сталь» *Дз*		0:0	1800	
12.	22.10	«Нефтяник»	2:0		11000	Кириллов-2
13.	29.10	«Шахтер-2» *Д*		2:1	200	Кириллов-2 — *Фомин*
14.	05.11	«Подолье»	4:0		10000	Смишко-2, Городов-пен, Кириллов
15.	13.11	ЦСКА		3:0	300	Задорожный, Панас, Семчук
16.	19.11	«Спартак» *См*	6:0		8000	Задорожный, Смишко-3, Якименко-пен, Кириллов
17.	26.11	«Газовик-Скала»		0:1	4000	— *Пицур*
		Второй круг				
18.	11.03	«Крымтеплица»		0:0	1500	
19.	18.03	«Энергетик»	3:0		10000	Каракевич-2, Задорожный
20.	24.03	«Оболонь»		1:0	1200	Каракевич
21.	30.03	«Борисфен»	2:0		13000	Городов, Погорелов
22.	07.04	«Гелиос»		0:0	600	
23.	14.04	«Динамо-2» *К*		2:0	250	Вишняк-пен, Остроушко
24.	20.04	ФК «Бершадь»	5:0		14000	Головко-2, Кириллов, Городов, Смишко
25.	25.04	«Карпаты»		1:0	16000	Городов-пен
26.	30.04	«Динамо-ИС»	2:1		16000	Кириллов, Смишко — *Рачиба*
27.	04.05	«Спартак» *И-Ф*		1:1	4500	Кириллов — *Кривобок-пен*
28.	12.05	«Сталь» *Дз*	1:0		14000	Погорелов
29.	19.05	«Нефтяник-Укрнефть»		2:1	4500	Вишняк, Каракевич — *Есып*

footballg.ua

30.	26.05	«Шахтер-2» *Д*	3:0	16000	Кириллов, Каракевич, Городов
31.	02.06	«Подолье»	2:1	3500	Каракевич-2 (1-пен) – *Горкун*
32.	09.06	ЦСКА	3:0	10000	Смалько, Кириллов, Головко
33.	16.06	«Спартак» *См*	2:2	300	Канюк, Янченко – *Охрименко-пен, Тимченко*
34.	23.06	«Газовик-Скала»	4:1	7000	Кириллов, Смалько, Каракевич, Вишняк – *Лешко*

Мячи (74) забивали: Кириллов – 14 (11+3), Смишко – 10 (9+1), Городов – 9 (7+2), Каракевич – 8 (4+4), Головко – 6 (4+2), Вишняк – 3 (1+2), Задорожный – 3 (2+1), Погорелов – 3 (2+1), Каменюка – 2 (1+1), Кудинов – 2 (2+0), Лукашук – 2 (2+0), Панас – 2 (0+2), Семчук – 2 (0+2), Смалько – 2 (2+0), Якименко – 2 (2+0), Добрянский – 1 (1+0), Канюк – 1 (0+1), Остроушко – 1 (0+1), Янченко – 1 (0+1).

В составе «Зари» (32) выступали: А.Городов – 34, Д.Козаченко – 34 (11 пр), А.Малыгин – 32, А.Головко – 31, В.Кириллов, Д.Семчук по 29, С.Задорожный, И.Погорелов по 28, Я.Вишняк – 27, Н.Каменюка, Б.Смишко по 26, А.Добрянский – 18, Р.Каракевич, А.Смалько по 17, Ю.Кондаков, В.Лукашук, Г.Овеков, О.Шевченко по 15, Ю.Кудинов, В.Остроушко по 14, А.Канюк – 12, А.Горбань – 11, А.Якименко – 10, А.Гончар, В.Панас по 9, С.Гончаренко, М.Кременчуцкий по 7, И.Павлик – 5, А.Забара, А.Санин, А.Янченко по 2, С.Яковец – 1 (2 пр).

Президент клуба – В.П.Шпичка. Главный тренер – Ю.Г.Коваль. Начальник команды – С.В.Оганов. Тренер – С.Н.Гасанов.

football.lg.ua

ОЛЕГ НИКОЛАЕВИЧ ШЕЛАЕВ

Родился 5 ноября 1976 года в Луганске. Заслуженный мастер спорта Украины. Воспитанник луганского футбола. Воспитанник СДЮШОР «Заря» (тренеры – Ал.Д.Шакун и А.Н.Ткаченко). Четвертьфиналист чемпионата мира 2006 года, серебряный призер чемпионата Украины – 2 (1996/1997, 1997/1998), бронзовый призер чемпионата Украины – 2 (2000/2001, 2003/2004), обладатель Кубка Украины – 1 (1996/1997), финалист Кубка Украины – 1 (2003/2004). Амплуа – опорный полузащитник. Выступал за команды «Шахтер» Донецк (1996-99), «Шахтер-2» Донецк (1996-99), «Днепр» Днепропетровск (1999, 2000-2008), «Днепр-2» Днепропетровск (2000-2002), «Днепр-3» Днепропетровск (2001-2002), «Металлург» Донецк (1999-2000). Всего в высшей лиге Украины провел 314 матчей, забил 32 мяча. В составе «Зари» выступал с 1993 по 1996 год. Провел 68 матчей, забил один гол. В составе национальной сборной Украины провел 35 матчей, забил 1 гол. Настоящий профессионал, что и подтверждает много лет, выходя на зеленый газон. Созидатель, бесспорный лидер, ведет игру команды. Отличается уверенными действиями на поле, хорошо поставленным ударом, отличным видением поля.

football.lg.ua

ИТОГОВАЯ ТАБЛИЦА
Чемпионат Украины 2005/06 гг.
Первая лига

М	КОМАНДЫ	1	2	3	4	5	6	7	8	9	10	11	12	13	14	15	16	17	18	В	Н	П	Мячи	О
1	«ЗАРЯ» *Луганск*		1:0	3:1	2:0	4:0	4:1	4:0	1:0	1:0	3:1	3:0	3:0	2:1	3:0	3:0	2:0	6:0	5:0	27	6	1	74-13	87
2	«Карпаты» *Львов*	0:1		0:1	2:1	1:0	1:0	3:1	1:0	1:0	2:1	1:0	1:0	4:1	0:0	3:0	2:0	-:-	3:0	25	5	4	53-14	80
3	«Оболонь» *Киев*	0:1	0:1		2:1	2:0	2:0	3:0	2:1	2:0	1:0	0:0	2:0	1:0	2:0	3:0	1:0	2:0	6:0	22	6	6	51-19	72
4	«Нефтяник-Укрнефть»	1:2	0:0	1:2		2:0	3:0	2:0	1:0	2:0	+	4:1	3:1	3:2	2:0	2:1	1:1	2:2	+	17	7	10	50-35	58
5	«Динамо-2» *Киев*	0:2	0:1	1:3	1:1		1:1	0:1	2:0	1:2	4:1	0:0	4:0	1:0	0:0	4:0	1:0	4:0	6:0	15	7	12	51-36	52
6	«Газовик-Скала» *Стрый*	1:0	0:2	0:0	1:0	2:1		2:2	0:0	2:0	1:0	2:0	2:0	0:0	0:2	2:1	1:0	3:2	0:1	14	10	10	35-33	52
7	«Подолье» *Хмельницкий*	1:2	1:2	1:0	0:2	1:2	1:1		0:0	2:0	1:2	1:0	2:0	0:1	0:0	2:0	1:0	3:0	+	14	7	13	39-37	49
8	«Сталь» *Днепродзержинск*	0:0	1:1	2:0	2:0	2:4	1:2	3:0		4:1	3:2	1:0	0:2	2:0	0:0	0:1	1:1	2:0	2:1	13	9	12	34-29	48
9	«Крымтеплица» *Молодежное*	0:0	0:0	3:3	0:1	1:2	1:0	0:0	1:2		3:2	1:0	1:0	0:0	1:1	2:1	0:1	4:0	3:0	12	11	11	35-34	47
10	«Спартак» *Ивано-Франковск*	1:1	0:2	0:0	0:0	0:0	0:0	1:1	0:0	1:1		2:1	0:0	0:0	0:0	0:0	2:0	1:1	+	10	15	9	33-31	45
11	«Шахтер-2» *Донецк*	1:2	0:1	0:0	2:1	3:1	3:1	2:2	3:1	2:2	0:2		1:1	1:0	2:3	1:0	2:2	2:0	2:1	12	8	14	37-42	44
12	«Гелиос» *Харьков*	0:0	0:1	1:0	2:1	1:0	1:1	0:2	1:0	0:0	0:1	0:1		0:1	1:0	1:0	4:0	3:2	2:0	12	8	14	26-35	44
13	«Динамо-ИГРОСЕРВИС» *Смф*	0:3	1:1	1:4	0:3	2:2	2:1	0:3	1:3	0:1	2:3	4:1	2:2		7:1	3:2	3:0	1:4	2:0	10	8	16	40-51	38
14	«Энергетик» *Буринтын*	0:1	1:3	0:1	3:3	0:1	0:2	2:1	0:0	2:2	1:1	1:0	2:0	3:1		0:1	1:1	3:1	0:0	8	12	14	31-44	36
15	ЦСКА *Киев*	0:3	0:3	1:2	2:1	0:0	1:1	1:3	0:0	0:1	2:2	1:4	0:0	0:0	2:1		0:0	1:2	2:1	8	8	18	25-52	32
16	«Борисфен» *Борисполь*	2:2	1:2	1:2	1:2	1:2	0:0	0:2	0:1	0:0	1:3	0:0	2:2	0:0	3:1	1:2		1:0	0:0	3	14	17	23-46	23
17	«Спартак» *Сумы*	2:2	1:4	0:1	1:1	0:2	1:2	1:4	1:0	1:3	0:1	1:2	-	0:1	2:1	1:3	2:2		+	5	5	24	28-68	20
18	ФК «Бершадь» *Бершадь*	0:2	1:4	0:0	2:3	2:4	0:3	1:0	-	0:1	2:3	-	0:1	0:3	0:2	-	1:1	1:0		3	4	27	14-60	4

Примечание: Команда «Нива» Винница по финансовым соображениям отказалась от участия в соревнованиях — ее сменил ФК «Бершадь». Команда «Рава» по финансовым соображениям отказалась от перехода в первую лигу — это право предоставлено «Энергетику».
Несостоявшиеся матчи: «Нефтяник-Укрнефть» — «Спартак» ИФ (неявка) — +:-, «Спартак» Сумы — ФК «Бершадь» (неявка) — +:-; «Спартак» Сумы (неявка) — «Гелиос» — -:+, ФК «Бершадь» (неявка) — «Сталь» Дз — -:+; команда ФК «Бершадь» — снята с соревнований после 30-го тура из-за неявки, в оставшихся матчах второго круга ей засчитаны поражения (-:+). Аннулированный результат: «Карпаты» — «Спартак» Сумы — -:- (2-1). Переигровка «Борисфен» — «Сталь» Дз — 0-1 (аннулированный из-за нестандартных размеров поля-ворот, результат — 0:0). С команды ФК «Бершадь» снято 9 очков за нарушение финансовой дисциплины.

	«ЗАРЯ» 2005-2006					07	08			09				10					11				03				04					05				06			
						30	6	20	27	4	10	17	25	1	9	15	22	29	5	13	19	26	11	18	24	30	7	14	20	25	30	4	12	19	26	2	9	16	23
						12	4	14	1.5	16	18	1.5	21	2	16	1.8	11	0.2	10	0.3	8	4	1.5	10	1.2	13	0.6	0.2	14	16	16	4.5	14	4.5	16	3.5	10	0.3	7
						Крымтепт	Энергет	Оболонь	Борисфен	Гелиос	Дин-2 К	ФК Берш	Карпаты	ДинИС	Спар И-Ф	Сталь Дз	Нефтян	Шахт-2	Подолье	ЦСКА	Спар См	Газовик	Крымтепт	Энергет	Оболонь	Борисфен	Гелиос	Дин-2 К	ФК Берш	Карпаты	ДинИС	Спар И-Ф	Сталь Дз	Нефтян	Шахт-2	Подолье	ЦСКА	Спар См	Газовик
						1-0	1:0	3-1	2:2	3-0	4-0	2:0	1-0	3:0	3-1	0:0	2-0	2:1	4-0	3:0	6-0	0:1	0:0	3-0	1:0	2-0	0:0	2:0	5-0	1:0	2-1	1:1	1-0	2:1	3-0	2:1	3-0	2:2	4-1
1	Козаченко Д.	в	1982	34	-11	1	1	1	1	1	1	1	1	1	1	1	1	1	1	1	1	1	1	1	1	1	1	1	1	1	1	1	1	1	1	1	1	11	1
2	Яковец С.	в	1982	1	-2																																	1	
3	Вишняк Я.	з	1982	27	3					4	6	6	6		8	8	8	7	7	7	7	7	5	6	6	6	6	6^{1}	7	4			4	4^{1}	4	4	4	2	2^{1}
4	Головко Анд.	н	1977	31	6	11		10	10^{1}	7		9^{1}	7	10	10^{1}	10		8	11	11	11	10	10	11	11	10	9	10	10^{2}	9	10	10	10	11	5	10	11^{1}	7	2
5	Гончар А.	п	1980	9																			8	8	5				9			10	6	9		6	6		
6	Гончаренко С.	п	1974	7									11	11	9		11	8	8	8																			
7	Горбань Анд.	п	1978	11		7	7				7	9	11	7	7			4	4				7															9	
8	Городов Ал.	п	1978	34	9	9	9	7	9	11	8^{2}	9^{1}	9^{1}	9	9	9	9	11	11^{1}	8	8	8	9	8	10	9^{1}	9	9	9^{1}	9^{1}	7	5	9	9	9^{1}	5	10	10	8
9	Добрянский Анд.	з	1972	18	1	5	5	5	5	4		8	8	3	4^{1}	4	4			4	9	4	4												6	5		3	
10	Забара А.	п	1984	2																							5												10
11	Задорожный С.	з	1976	28	3					8	2	2	2	2	2	2	2	2	2	2^{1}	2^{1}	2	3	4^{1}	4	4	4	4	3	10	8	9	8	8	8	8			3
12	Каменюка Нк.	п	1985	26	2	10^{1}		11	11	9	10	11	9	9^{1}	11	11	9	8	10	10	10		11	10	9	11	10		8		5		5	10	11	11			
13	Канюк Анд.	з	1983	12	1						3	4	10		4	3	6	10	3					3													2	5^{1}	6
14	Каракевич Р.	н	1981	17	8																		11	10^{2}	10^{1}	10	10	10	11	11	10	11	11	10^{1}	10^{1}	10^{2}	10	11	11^{1}
15	Кириллов Вд.	н	1981	29	14	10	10	10	10	9	9^{1}			10	10^{1}	10	10^{2}	10^{2}	10^{1}		11^{1}	11	10		11	11	11	11	11^{1}	11	11^{1}	11^{1}	11	11	11^{1}	11	11^{1}		10^{1}
16	Кондаков Ю.	з	1975	15																			2	2	2	2	2	2	2	2	2	2	2	2	2	2	2		
17	Кременчуцкий М-м	п	1986	7													11							5		9		8									9	10	7
18	Кудинов Ю.	н	1975	14	2	11	11	11	11	10^{1}	10^{1}	10	10		11	11		11	8	11		11																	
19	Лукашук Вл.	п	1978	15	2		11	7^{2}	7	6	11	7	4	8						5	3	9								7	10	7						7	
20	Малыгин А.	з	1979	32		4	4	4	4	3	3	3	3	3	3	3	3	3	3	3	3	3		3	3	3	3	3	3	3	3	3	3	3	3	3	3		4
21	Овеков Гм.	п	1981	15																			9	9	9		11	8	8	9	9	10	9	6	9		9	9	9
22	Остроушко Вл.	п	1979	14	1																				8	5		7^{1}	4	8	9	6	7	7	10	9	7	4	5
23	Павлик Иг.	з	1971	5		2	2	2	2	2																													
24	Панас Вд.	н	1985	9	2		10	9	9		8			11^{1}		9				10^{1}	10	10																	
25	Погорелов И.	п	1982	28	3	7	7	3	7^{1}	8			7		7	9	5	4	4	4	4	8	7	5	5	5^{1}	5	5		8	6	6	6^{1}	6	6	6	6		
26	Санин Ан.	з	1980	2			11							8																									
27	Семчук Д.	з	1974	29	2	8	8^{1}	8	8	7	7	7		6	6	6	3	6	6	6^{1}	6	6	4			7		9	6	6	4	4	10		7	7	8	6	9
28	Смалько Анд.	п	1981	17	2																		6	7	7	7	7	7	7	7	5	5	5	5	5	5	5^{1}	8	8^{1}
29	Смишко Б-н	п	1978	26	10	6	6	6^{1}	6	5^{1}	5	5	5	5^{1}	5	5	4	9	9^{2}	9	9^{3}	9		9	8	8	8	9	5^{1}	5	6^{1}	8							
30	Шевченко О.	з	1978	15		3	3	3	3		4	4	4	4		7	7	5	5	5	5	5																	
31	Якименко Ал.	п	1974	10	2	9	9	9	3	11^{1}	11	11					5				8^{1}	8																	
32	Янченко А.	н	1986	2	1																																	8^{1}	11

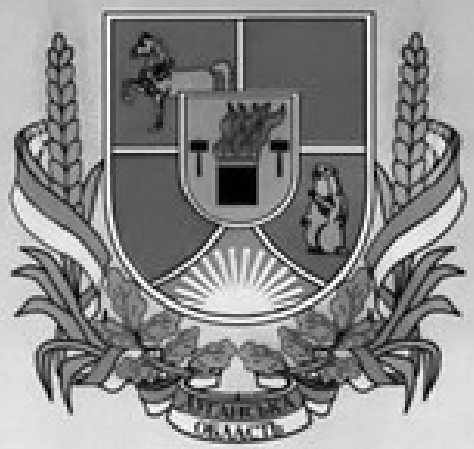

ФУТБОЛ

II ЛИГА

11 чемпионат Украины

football.lg.ua

«Заря» (Луганск)
«Арсенал» (Харьков)

стадион «Авангард»

30 апреля 2002г
начало в 16.00

ЧЕМПИОНАТ УКРАИНЫ ВЫСШАЯ ЛИГА 2006/07 – 2007/08 гг.

footballg.ua

2006 2007 ГОДЫ

Луганскую «Зарю», вернувшуюся в элитный дивизион спустя десять лет, стало лихорадить буквально с первых же туров. И дело тут отнюдь не в тренерских способностях и не в подборе игроков, а скажем так, недоверие вызывали особенности менеджмента луганского клуба в лице президента Валерия Пантелеевича Шпички. Луганский коллектив оказался самым скандальным клубом сезона. По ходу турнира луганчан тренировали четыре наставника, а руководили футбольным клубом в сезоне 2006/07 два президента. Но не будем забегать вперед. Вернемся к перипетиям начала сезона.

Мало того, что летом луганчане, решая свои финансовые проблемы, не прошли полноценных сборов и комплектовали состав по ходу чемпионата, так руководство клуба лишило их главного тренера в самом дебюте сезона, мотивируя отставку тем, что у Юрия Коваля нет достаточного опыта работы в высшей лиге. Отставка Юрия Коваля тогда выглядела настолько нелогичной и бессмысленной, что кроме недоумения никаких иных чувств не вызывала. Исполняющим обязанности главного тренера был назначен Юрий Малыгин, ранее возглавлявший команду дублеров. Такого поворота событий, пожалуй, не ожидал никто. Юрию Григорьевичу, сумевшему создать в Луганске команду единомышленников, прошедшему сквозь «огонь и воду» и сумевшему, несмотря на постоянные угрозы снятия с чемпионата, а также нестабильную финансовую ситуацию в клубе, выполнить поставленную задачу, указали на дверь. Возможно, ему не простили смелые высказывания в прессе, которые не всегда приходились по душе президенту клуба Валерию Пантелеевичу Шпичке, избегавшему встречи с журналистами. Вскоре президент «Зари» нашел, казалось бы, очень удачное решение, пригласив на место главного тренера авторитетную в украинском футболе фигуру Владимира Бессонова. Но Владимир Васильевич проработал недолго. С присущим ему максимализмом, впитанным с потом на тренировках Лобановского, Владимир Бессонов не стал долго терпеть «вказивкы» президента и его окружения и молча покинул расположение команды. Тасуя тренеров и без тени смущения вмешиваясь в тренировочный процесс, сам того не осознавая, хозяин клуба нарушал микроклимат в команде, что негативно

football.lg.ua

сказывалось на игре футболистов. Луганская «Заря» продолжала находиться на самом дне турнирной таблицы, и казалось, что уже никто и ничто не спасет команду. Лишь в тринадцатом туре снова вернувшемуся на пост Юрию Малыгину удалось несколько встряхнуть коллектив и одержать первую победу в сезоне. В домашних стенах была повержена симферопольская «Таврия» со счетом 1:0. Победный гол на 68-й минуте забил очередной новобранец-варяг, бразильский нападающий Диас. В следующей игре на своем поле веское слово сказал Геннадий Зубов, принесший вторую победу луганчанам в матче с алчевской «Сталью». Кстати, следует отметить, что Геннадий Зубов в тот период был лучшим в составе «Зари». И это не только потому, что он на себе тащил команду, а просто к его старанию и мастерству, а главное, желанию наберется меньше всего претензий. К весенней стадии чемпионата луганская команда подошла на предпоследнем месте.

В начале второго круга произошла очередная смена тренеров. В зимнее межсезонье команду принял Анатолий Волобуев, но как выяснилось, всего лишь на сутки. На следующий день из-за разногласий с президентом клуба Валерием Шпичкой сложил свои полномочия. На первый сбор «Зарю» повез Юрий Малыгин, но уже через несколько дней луганской команде был представлен новый наставник – Александр Александрович Косевич. С приходом нового тренера состав «Зари» практически полностью обновился. В играх весенне-летней части майку луганской команды надел 21 (!) новый футболист. Все возлагали большие надежды на нового спасителя и на новый коллектив футболистов. Именно Александру Косевичу удалось оставить луганчан в элите украинского чемпионата. Однако путь нового наставника не был усыпан розами. В первых пяти матчах подопечные Александра Косевича смогли добыть только одну победу при четырех поражениях, причем три из которых были крупными. Игроки «Зари» за этот промежуток времени смогли забить всего лишь один гол, да и тот с пенальти, а пропустили луганчане 12 (!) мячей.

Перед домашней игрой с одесским «Черноморцем» в клубе произошло изменение руководства. Вместо Валерия Пантелеевича Шпички президентское место занял Валерий Александрович Букаев. Именно после этой смены в клубе нормализовалась рабочая обстановка и закончились всякого рода передряги.

football.lg.ua

Переломных эпизодов в борьбе за выживание было, пожалуй, два. Первым стал домашний матч луганчан с криворожским «Кривбассом». Успех в этой игре воодушевил «Зарю» в дальнейших встречах. Второй момент, оказавшийся по сути решающим, — это поединок в Мариуполе, где луганская «Заря», переиграв «Ильичевец», окончательно «положила на лопатки» своего главного конкурента. После выездной победы в Симферополе со счетом 2:1, благодаря голам Дмитрия Воробья и Александра Поповича, где не каждому клубу удается увозить очки, луганские футболисты заблаговременно продлили себе жизнь в лиге сильнейших. Доведя беспроигрышную серию до четырех матчей, луганчане стали реально претендовать на место в десятке сильнейших, но от заветной позиции их отделило одно очко. Пережив с грехом пополам все бури и непогоды, временами находясь на краю пропасти, луганская «Заря» сохранила за собой место в высшей лиге.

ИТОГОВАЯ ТАБЛИЦА
Союз-Виктан Чемпионат Украины 2006/2007 гг.
Высшая лига

М	КОМАНДЫ	И	В	Н	П	Мячи	О
1.	**«Динамо»** *Киев*	30	22	8	0	67-23	74
2.	**«Шахтер»** *Донецк*	30	19	6	5	57-20	63
3.	**«Металлист»** *Харьков*	30	18	7	5	40-20	61
4.	**«Днепр»** *Днепропетровск*	30	11	14	5	32-24	47
5.	**«Таврия»** *Симферополь*	30	12	6	12	32-30	42
6.	**«Черноморец»** *Одесса*	30	11	8	11	36-33	41
7.	**«Металлург»** *Запорожье*	30	10	10	10	25-32	40
8.	**«Карпаты»** *Львов*	30	9	10	11	26-32	37
9.	**«Металлург»** *Донецк*	30	9	9	12	26-35	36
10.	**«Кривбасс»** *Кривой Рог*	30	7	14	9	29-36	35
11.	**«ЗАРЯ»** *Луганск*	30	9	7	14	23-43	34
12.	**ФК «Харьков»** *Харьков*	30	8	9	13	26-38	33
13.	**«Ворскла»** *Полтава*	30	7	10	13	23-28	31
14.	**«Арсенал»** *Киев*	30	7	9	14	28-44	30
15.	**«Ильичевец»** *Мариуполь*	30	6	7	17	23-39	25
16.	**«Сталь»** *Алчевск*	30	5	6	19	22-38	21

football.lg.ua

«ЗАРЯ»
2006/2007 гг.

Итоговое положение: 30 +9 = 7 – 14 , 23 – 43, 34
Свое поле: 15 + 6 = 4 – 5 , 12 – 17, 22
Чужое поле: 15 + 3 = 3 – 9 , 11 – 26, 12
Лучший бомбардир – В.Платонов, Г.Зубов, О.Онищенко, Д.Воробей, Ф.Диас, М.Буневчевич, В.Кириллов, Н.Каменюка по 2.
Капитан – А.Малыгин, С.Кормильцев, А.Поклонский, А.Никитин, А.Храмцов.
Посещаемость: всего – 323 100 (средняя-14 333).
Нарушения: предупреждения –74
Удаления – 2 (П.Ибанда, М.Буневчевич).
Пенальти: свои – 5 (3), чужие – 6 (5).

№	Дата	Соперник	Дома	Выезд	Зрители	Голы «Зари» – *соперников*
			Первый круг			
1.	23.07	ФК «Харьков		2:2	6300	**Смалько, Кириллов** – *Гладкий, Рибейро-пен*
2.	30.07	«Шахтер» *Д*	0:2		20000	– *Агахова, Марика*
3.	06.08	«Карпаты»		0:1	16000	– *Кобин*
4.	19.08	«Динамо» *К*	1:2		20000	**Кириллов** – *Диого Ринкон, Родриго*
5.	28.08	«Черноморец»		0:2	8500	– *Лошанков, Шищенко*
6.	09.09	«Металлург» *Зп*	0:0		14000	
7.	17.09	«Кривбасс»		0:2	6000	– *Гигашадзе-2 (1-пен)*
8.	24.09	«Арсенал» *К*		2:2	2000	**О.Онищенко, Городов** – *Батальский, К.Ярошенко*
9.	30.09	«Металлист»	2:2		10000	**Овеков, О.Онищенко** – *Данилов, Рыкун*
10.	13.10	«Металлург» *Д*		2:3	2000	**Каменюка, Зубов-пен** – *Мендоса-3 (1-пен)*
11.	22.10	«Ильичевец»	1:1		10000	**Каменюка** – *Есин*
12.	29.10	«Ворскла»		1:1	5000	**Диас** – *Кондратюк*
13.	05.11	«Таврия»	1:0		7000	**Диас**

football.ua

14.	12.11	«Днепр» *Дп*		0:3	4000	– *Назаренко, Корниленко, Шелаев-пен*
15.	19.11	«Сталь» *Ач*	1:0		8400	Зубов
			Второй круг			
16.	26.11	ФК «Харьков»	0:1		10500	– *Гладкий*
17.	03.03	«Шахтер» *Д*		0:3	13000	– *Матузалем, Жадсон, Фернандиньо*
18.	11.03	«Карпаты»	1:0		19000	Буневчевич-пен
19.	17.03	«Динамо» *К*		0:4	11500	– *Шацких, Милевский, Ребров, Гиоане*
20.	01.04	«Черноморец»	0:4		19000	– *Валеев-2, Симоненко, Корытько*
21.	06.04	«Металлург» *Зп*		0:1	5000	– *Перишич*
22.	15.04	«Кривбасс»	2:1		16000	Платонов, Челидзе – *Сачко*
23.	22.04	«Арсенал» *К*	2:1		16000	Платонов, Воробей – *Селезнев*
24.	29.04	«Металлист»		0:1	9300	– *Рыкун-пен*
25.	06.05	«Металлург» *Д*	1:0		12600	Риканович
26.	13.05	«Ильичевец»		1:0	11500	А.Храмцов
27.	20.05	«Ворскла»	0:0		17000	
28.	23.05	«Таврия»		2:1	5000	Воробей, Попович – *Идахор*
29.	10.06	«Днепр» *Дп*	0:3		15500	– *Самодин, Корниленко-2*
30.	17.06	«Сталь» *Ач*		1:0	3000	Буневчевич-пен

football.lg.ua

Мячи (22) забивали: Платонов – 2 (2+0), Воробей – 2 (1+1), Каменюка – 2 (1+1), О.Онищенко – 2 (1+1), Зубов – 2 (1+1), Кириллов – 2 (1+1), Диас – 2 (1+1), Буневчевич – 2 (2+0), Челидзе – 1 (1+0), Риканович – 1 (1+0), Храмцов – 1 (0+1), Попович – 1 (0+1), Смалько – 1 (0+1), Овеков – 1 (1+0), Городов – 1 (0+1).

В составе «Зари» (47) выступали: П.Ибанда – 22, А.Храмцов – 17, Н.Каменюка, С.Задорожный по 16, А.Пищур, А.Малыгин по 15, Д.Козаченко – 14 (21 пр), Д.Дунич – 14, А.Городов, О.Онищенко, В.Доценко, В.Яксманицкий, Г.Челидзе, М.Буневчевич по 13, Г.Овеков – 12, Г.Зубов, В.Голоперов по 11, В.Кириллов, А.Поклонский, А.Савин, Д.Воробей, В.Платонов по 10, А.Канюк – 9, А.Комарицкий – 9 (7 пр), М.Риканович, А.Попович по 8, П.Ивоссо, О.Шевченко, Д.Онищенко по 7, Е.Луценко, В.Зеленбаба, Ф.Диас по

6, Ю.Кондаков, А.Смалько, Ю.Митерев, Т.Салхи по 5, А.Никитин – 5 (12 пр), Я.Вишняк – 4, С.Кормильцев, С.Дмитриев, И.Погорелов, Р.Бебей-Ндей по 3, С.Сулейманович, М.Аристархов, А.Бачхиуа по 2, А.Богдан – 2 (3 пр), А.Спадотто – 1.

Главный тренер – А.А.Косевич (второй круг с 17 матча), Ю.Г.Коваль (с 1 по 3 матч), В.В.Бессонов (6-12), Ю.В.Малыгин (4-5, 13-16). Президент клуба – В.А.Букаев (с апреля), В.П.Шпичка (до апреля). Вице-президент – А.А.Егоров. Генеральный директор – Н.Н.Панченко. Спортивный директор – П.А.Пилавов. Начальник команды – С.В.Оганов. Тренеры – С.Н.Гасанов, Ю.В.Малыгин (оба – первый круг), А.Н.Ткаченко; второй круг – Р.М.Пилипчук, А.А.Дорохов, В.М.Атаманюк.

МАТЧ № 1800

ЮБИЛЕЙНЫЕ МАТЧИ

«ЗАРЯ» – «Динамо» Киев – 1:2 (1:1)

19 августа 2006 года. Луганск. Стадион «Авангард». 20 000 зрителей.

Судьи: А.Шандор, А.Валенко, Э.Валенко (все – Львов).

«ЗАРЯ»: Козаченко, О.Онищенко, А.Малыгин (к), Задорожный, Канюк, А.Храмцов, Ибанда, Городов (Доценко, 78), Смалько, Кириллов, Митерев (Пищур, 87).

«Динамо»: Рыбка, Ребров (к), Корреа (Михалик, 82), Диого Ринкон (Верпаковскис, 28), Шацких, Гусев (Ротань, 61), Несмачный, Гавранчич, Юссуф, Родриго, Маркович.

Голы: Кириллов (4) – Диого Ринкон (7), Родриго (71).

Предупреждены: А.Малыгин (22), Смалько (47), Кириллов (69), Городов (77), Юссуф (77), Ротань (81).

Не позавидуешь нашим землякам. Составителям календаря хотелось, наверное, сразу же, не откладывая в долгий ящик, проверить на прочность луганскую команду в битве с украинскими зубрами. После напряженнейшего матча с донецким «Шахтером», в Луганске следующим экзаменатором было столичное «Динамо». Не успели зрители занять свои места, как на табло стадиона «Авангард»

football.lg.ua

загорелись цифры – 1:0. На 4-й минуте проход по левому краю нападающего Вадима Кириллова завершился точным ударом. Более мастеровитые гости почти сразу же отыгрались. Счет сравнял Диого Ринкон. Луганская команда выглядела неплохо, футболисты сражались на каждом участке поля, бились до последнего. Но класс есть класс. Не без труда киевляне все же вырвали победу. Установил окончательный счет Родриго.

ЗВЕЗДЫ ЛУГАНСКОГО ФУТБОЛА

СЕРГЕЙ ФЕДОРОВИЧ ЯРМОЛИЧ

Родился 27 ноября 1963 года. Воспитанник луганского футбола. Первый тренер – В.Р.Шиханович (спортинтернат, Ворошиловград). Амплуа – передний центральный защитник. Чемпион УССР 1986 года среди команд второй лиги. Выступал в командах «Цемент» Новороссийск (1982-1983), «Черноморец» Одесса (1989), «Металлург» Запорожье (1991), «Черноморец» Новороссийск (1995), «Динамо» Луганск (1994/95), «Эллада-Энергия» Луганск (1999), «Шахтер» Свердловск (2002). В составе «Зари» выступал в 1984-1990, 1992, 1994-1995 годах. Провел 311 матчей, забил 22 гола. В Кубке СССР провел 5 матчей, забил один мяч. В Кубке Украины провел два матча. Незаменимый надежный защитник. На его счету немало забитых мячей, даже форварды позавидуют. Отличался умелыми действиями на «втором» этаже. Не раз после розыгрыша стандартов ударом головой направлял мяч в сетку ворот. Один из лучших защитников в истории луганской команды.

football.lg.ua

ИТОГОВАЯ ТАБЛИЦА

Чемпионат Украины 2006/07 гг.

Высшая лига

М	КОМАНДЫ	1	2	3	4	5	6	7	8	9	10	11	12	13	14	15	16	В	Н	П	Мячи	О
1	«Динамо» *Киев*		1:0	2:0	2:0	2:1	4:1	3:1	3:1	0:0	3:1	4:0	2:0	1:1	5:2	1:0	3:1	22	8	0	67-23	74
2	«Шахтер» *Донецк*	2:2		5:0	2:3	3:0	2:0	0:2	4:1	2:1	5:0	3:0	1:2	2:1	0:1	3:1	3:1	19	6	5	57-20	63
3	«Металлист» *Хр*	0:2	0:1		1:0	1:0	4:0	1:0	1:1	1:0	0:0	1:0	2:0	2:1	5:1	2:0	1:0	18	7	5	40-20	61
4	«Днепр» *Дп*	0:2	1:1	0:2		2:0	1:0	1:1	2:2	2:0	1:1	3:0	1:0	1:0	1:1	1:1	0:0	11	14	5	32-24	47
5	«Таврия» *Смф*	2:4	1:3	2:0	0:0		1:1	5:1	0:1	2:0	3:1	1:2	2:0	1:0	1:3	1:0	2:1	12	6	12	32-30	42
6	«Черноморец» *Од*	2:3	0:0	1:3	0:1	0:0		1:1	1:0	2:0	2:3	2:0	4:2	2:0	2:0	2:1	3:0	11	8	11	36-33	41
7	«Металлург» *Зп*	0:5	0:3	0:0	1:1	1:0	1:0		1:2	2:0	1:1	1:0	3:1	0:0	2:1	2:1	1:0	10	10	10	25-32	40
8	«Карпаты» *Львов*	1:1	0:0	-	0:1	0:2	0:1	0:0		0:0	1:1	1:0	1:0	1:2	1:1	1:0	3:1	9	10	11	26-32	37
9	«Металлург» *Донецк*	1:1	0:0	0:2	1:1	1:2	1:0	1:0	3:3		2:1	3:2	1:2	0:0	2:1	2:1	2:1	9	9	12	26-35	36
10	«Кривбасс» *КР*	1:1	0:1	0:3	1:1	0:0	2:2	1:1	3:0	1:1		2:0	3:1	0:0	1:0	0:0	1:0	7	14	9	29-36	35
11	«ЗАРЯ» *Луганск*	1:2	0:2	2:2	0:3	1:0	0:4	0:0	1:0	1:0	2:1		0:1	0:0	2:1	1:1	1:0	9	7	14	23-43	34
12	ФК «Харьков» *Хр*	0:2	0:3	0:0	0:0	1:1	0:1	0:0	0:0	0:0	2:0	2:2		3:2	2:0	2:0	0:0	8	9	13	26-38	33
13	«Ворскла» *Полтава*	1:1	0:1	2:2	0:1	0:0	0:0	2:1	1:2	2:0	2:1	1:1	0:1		0:1	3:0	1:0	7	10	13	23-28	31
14	«Арсенал» *Киев*	0:1	1:2	0:0	1:1	0:1	1:1	1:0	1:0	0:2	1:1	2:2	1:1	1:0		2:0	1:3	7	9	14	28-44	30
15	«Ильичевец» *Мр*	2:3	1:1	0:3	1:1	1:0	0:0	1:0	1:2	0:2	0:1	0:1	2:1	2:0	4:1		0:0	6	7	17	23-39	25
16	«Сталь» *Алчевск*	1:1	0:2	0:1	3:1	0:1	2:1	0:1	0:1	3:0	0:0	0:1	4:2	0:1	1:1	0:2		5	6	19	22-38	21

Примечание: несостоявшийся матч: «Карпаты» (неявка) – “Металлист” - –:+

«ЗАРЯ» 2006-2007

						07		08			09				10			11				03			04					05				06	
						23	30	6	19	28	9	17	24	30	13	22	29	5	12	19	26	3	11	17	1	7	15	22	29	5	13	20	23	10	17
						6,3	20	16	20	8,5	14	6	2	10	2	10	5	7	4	8,4	10	13	19	11	19	10	16	16	9,3	12	11	17	5	15	3
						ФК Харьк	Шахтер	Карпаты	Дин К	Черном	Мет Зп	Кривб	Арсен К	Мет Хр	Мет Д	Ильич	Ворскла	Таврия	Днепр	Сталь А	ФК Харьк	Шахтер	Карпаты	Дин К	Черном	Мет Зп	Кривб	Арсен К	Мет Хр	Мет Д	Ильич	Ворскла	Таврия	Днепр	Сталь А
						2:2	0-2	0:1	1-2	0:2	0-0	0:2	2:2	2-2	2:3	1-1	1:1	1-0	0:3	1-0	0-1	0:3	1-0	0:4	0-4	0:1	2-1	2-1	0:1	1-0	1:0	0-0	2:1	0-3	1:0
1	Богдан Анд-н	в	1976	2	-3								44			44																			
2	Козаченко Д.	в	1982	14	-21	1	1	1	1	1	1	1		1	1		1	1	1	1	1														
3	Комарицкий Анд.	в	1982	9	-7																						33	33	33	33	33	33	33	33	33
4	Никитин Анд.	в	1972	5	-12																	1	1	1	1	1									
5	Аристархов М-м	н	1960	2																		15		39											
6	Бебей-Ндей Рд.	н	1986	3															50	51	50														
7	Буневчевич М-о	з	1978	13	2																	10	10[1]	10	10	10	10	10	10	10	10		10	10	10[1]
8	Бушуа Ай-н	н	1979	2																						7	10								
9	Вишняк Я.	з	1982	4		2	2	2		2																									
10	Воробей Д.	н	1985	10	2																				26	41		7[1]	41	41	41	41	41[1]	41	41
11	Голоперов В-в	п	1983	11																			43	14	43	43	43	43		14		43	41	5	12
12	Городов Ал.	п	1978	13	1	7			7	7	7	7	7[1]	7	7	7	7	7		7	7														
13	Диас	н	1978	6	2											51	51[1]	51[1]	51	51	51														
14	Дмитриев С.	з	1978	3																					22								22		22
15	Доценко Вк.	п	1975	13		40	40		7		40	40	3	38		40	45	7	45	7	20														
16	Дунич Д-о	п	1981	14																		8	8	8	8	8	8	8	8	8	8	8	8	8	8
17	Задорожный С.	з	1976	16		4	4	4	4	4	4	4	4	4	4	4	4	4	4	4	4														
18	Зеленбаба Вл.	п	1982	6																			55	26	26			14						26	26
19	Зубов Г.	п	1977	11	2						40	42	45	45	45[1]	45	45	45	45	17[1]	3														
20	Ибанда П-к	п	1978	22		8	3		3	3	3	3	3	3	3	3	3	3	3	3	3	3				11	3	3	3	3	3				
21	Ивосо П-к	з	1982	7											47	47	47	47	47	47	47														
22	Каменюка Нк.	п	1985	16	2	40				13	10		6	6	6[1]	6[1]	6	6	6	6			6	6	17		7					39			
23	Канюк Анд.	з	1983	9					5	5			45	5		5	5	5		5	5														
24	Кириллов Вд.	н	1981	10	2	17[1]	17	17	17[1]	17	17	17			20		51			17															
25	Кондаков Ю.	з	1975	5		15	15	15			15	15																							
26	Кормильцев С.	п	1974	3																		14	14	14											
27	Луценко Е.	п	1980	6																			14		55	7	7	7	7						
28	Малыгин А.	з	1979	15		13	13	13	13	13	13	13	13		13	13	13	13	13	13	13														
29	Митерев Ю.	п	1975	5		33	33	33	33	20																									

30	Овеков Гм.	п	1981	12	1			17		10	10	10	10	10[1]	10		10	10	10	10	10															
31	Онищенко Д-с	п	1978	7																		12	12	12		12								12	12	12
32	Онищенко О.	п	1982	13	2		20	20	20	20	17	17	20[1]	20[1]	20	3		45	10		20														
33	Пищур А.	н	1981	15				8	33				20	6	45	51					50					9	9	9	9	9	2	9	55		
34	Платонов В-н	п	1977	10	2																				5	5	5[1]	5[1]	5	5	5	5	5	5	
35	Погорелов И.	п	1982	3		8	33	8																											
36	Поклонский А.	з	1975	10																		2	2	2					7	17	2	2	2	2	2
37	Попович А.	н	1977	8	1																	17	6	6		11						38	11[1]	11	11
38	Рижанович М-в	н	1983	8	1																						14	14	14	14[1]	14	14		55	4
39	Савин А-м	з	1981	10																		39	39	39	39			43			17	39	11	2	39
40	Салхи Т-к	п	1979	5																		17			17				7	17	17				
41	Смалько Анд.	п	1981	5	1	11[1]	11	11	11			40																							
42	Спадотто	з	1977	1															11																
43	Сулейманович А-р	з	1981	2			20	2																											
44	Храмцов Ал.	з	1975	17	1	7	40	38	38	38	38	38	38	38								14		38			38	38	38	38	38[1]	38			
45	Челидзе Гг.	н	1986	13	1																	15	55	55	55	12	3[1]		14	41	14	14	55	55	11
46	Шевченко О.	п	1978	7							42	42	42	42	42	40		6																	
47	Яксманицкий Вл.	з	1977	13																		4	4		4	4	4	4	4	4	4	4	4	4	4

2007 2008 ГОДЫ

Сохранив в тяжелой борьбе прописку в классе сильнейших, луганская «Заря» начала плодотворную подготовку к предстоящему сезону. В отличие от прошлого сезона, закончились проблемы с руководством, позабыты финансовые кризисы, как дурной сон вспоминаются «заносы» бывшего президента. Команда смогла спокойно готовиться к сезону, строить планы на будущее. Надо заметить, что «Заря» в короткое межсезонье была одной из самых активных команд высшей лиги на трансферном рынке. Луганский коллектив по различным причинам покинули Максим Аристархов, Денис Онищенко, Александр Поклонский, Вадим Кириллов, Патрик Ибанда, Георгий Челидзе, Мирослав Рикинович, Аймен Бушуа. Закончилась аренда у Владислава Голоперова, и он вернулся в донецкий «Шахтер». Сергей Кормильцев, еще не дождавшись конца сезона, по семейным обстоятельствам покинул расположение команды. Не стал продлевать контракт и перешел в мариупольский «Ильичевец» любимец луганской публики Никита Каменюка. На их места пришел целый ряд хороших исполнителей. Из криворожского «Кривбасса» были приглашены полузащитник Владимир Бурдули и голкипер Игорь Бажан, из мариупольского «Ильичевца» пришлись ко двору опытнейшие мастера Эдуард Цихмейструк и Андрей Конюшенко, из львовских «Карпат» универсальный игрок Евгений Шмаков, из харьковского «Металлиста» Виталий Казанков, из алчевской «Стали» воспитанник луганского футбола, защитник Александр Половков. В аренду из киевского «Динамо» был взят Дмитрий Горбушин, знакомый по выступлениям за алчевскую «Сталь». Нашлось место в «Заре» и новичкам — нападающему Дмитрию Бровкину, воспитаннику киевского «Динамо» и хорватскому защитнику Юрице Пулизу, имеющему опыт выступления в немецкой бундеслиге. В ходе чемпионата присоединились к команде форварды Юрий Целых, Иван Матяж и игрок оборонительного плана Георгий Цимакуридзе.

В начале сезона руководство клуба поставило перед Александром Косевичем задачу — занять место в первой десятке лучших коллективов страны. Луганская «Заря» по итогам осенней части чемпионата заняла вполне достойное девятое место. Но была ли игра клуба достаточно убедительной для болельщиков? Как и многое в

footballg.ua

жизни, игра команды содержала в себе как белые, так и черные полосы. Успехи сменялись неудачами, красивые игры – блеклым пинанием мяча. И хотя в целом все сложилось неплохо, яркую и содержательную игру команда показывала далеко не во всех матчах.

Старт луганчанам явно удался. В первых четырех стартовых поединках команда набрала 7 очков, что, естественно, вселяло уверенность и надежду на будущее. В первом матче с полтавской «Ворсклой» наши земляки упустили выездную победу, пропустив досадный гол на третьей добавленной минуте. Следующим соперником был бронзовый призер прошлого первенства – харьковский «Металлист», который для «Зари» был хорошим раздражителем, помня о произволе главного арбитра в игре минувшего сезона. В игре с харьковчанами мы увидели настоящий сплоченный луганский коллектив. Это была, пожалуй, лучшая игра «Зари» этого сезона. Блестящая волевая победа, вырванная на последней минуте, впечатляющий по уровню футбол, продемонстрированный «Зарей». Было все: и скорость, и тактическая грамотность, и огромное неуемное желание бороться до последнего. Лучшим в составе черно-белых был Мирко Буневчевич, сделавший результативную передачу и забивший победный гол под занавес встречи. Затем команда отправилась в Донецк к «Шахтеру». Именитый соперник не оставил ни единого шанса на победу. Более квалифицированные футболисты переиграли наших футболистов практически на классе. Луганская «Заря» попыталась с «Шахтером» сыграть в открытый футбол – то, что получилось, вы знаете – 0:3.

4 апреля в Луганске наши футболисты одержали очередную победу. Пожалуй, игра против киевского «Арсенала» была единственной, где «Заря» доминировала полностью, весь матч и по всем компонентам игры. И даже пропущенный гол не давал повода усомниться в том, кто в этот день был сильнее. Уверенная победа – 3:1.

Далее наступает спад, команда проигрывает подряд четыре матча, не забив при этом ни одного мяча, и опускается в опасную зону. Если в Одессе луганчане как-то боролись и в упорной борьбе уступили, а в домашнем матче с днепропетровским «Днепром» дали настоящий бой лидеру, что тот еле ноги унес, то в играх с командами равного уровня – львовскими «Карпатами» и запорожским «Металлургом» – больно было смотреть на блеклую, равнодушную игру «черно-белых».

football.lg.ua

Выравняли положение дел команды одержанные кряду две победы с одинаковым счетом – 2:1. Первая была одержана в Кривом Роге, где дублем отметился Дмитрий Бровкин, и вторая – над харьковским клубом в напряженном, вымученном матче. Казалось, «Заря» после второй победы обретет второе дыхание и будет набирать очки в каждом матче. Но не всегда получается так, как хотелось бы. Очередного соперника, донецкого «Металлурга», луганской «Заре» пройти не удалось. Поединок с киевским «Динамо», переживающим далеко не лучшие времена, выдался достаточно напряженным и боевым. Луганская «Заря» показала себя боеспособным коллективом, но удержать ничью не удалось. В который раз футболисты нашей команды теряют концентрацию и обидно, когда приходится расплачиваться за грубые ошибки на последних секундах игры.

После небольшого перерыва, связанного с играми национальной сборной, возобновились игры чемпионата. В последних пяти встречах луганская «Заря» набрала 7 очков. Войдя в кураж после сенсационной победы над столичными динамовцами, футболисты «Нефтяника» принимали луганскую команду. Расписав мировую в Ахтырке – 0:0, хотя мировой игру не назовешь, луганчан ждал еще один вояж в Симферополь. «Таврия», не испытывая особых трудностей с «Зарей», забив в каждом тайме по мячу, одержала победу со счетом 2:0. Крымчанам необходимо было взять реванш за два поражения, которые «Заря» нанесла им в прошлом чемпионате. Заключительный матч первого круга «черно-белые» проводили дома и принимали «Закарпатье» из Ужгорода. Встреча проходила в довольно высоком темпе. Героем матча стал легионер луганчан Дарко Дунич, забивший единственный гол, решивший исход встречи на 68-й минуте.

Помимо игр первого круга в осенней части чемпионата, луганской «Заре» предстояло провести еще три поединка. Однако из трех запланированных игр состоялась всего одна. Полтавская «Ворскла», сославшись на погодные условия, не нашла возможности добраться до Луганска, и полтавчанам было засчитано техническое поражение. Поединок «Зари» и «Шахтера» по согласию сторон был перенесен на более поздний срок в связи с участием горняков в европейских турнирах. Последняя официальная игра луганской «Зари» состоялась в Харькове с местным «Металлистом», набрав-

football.lg.ua

шим хорошую форму. Открыв первыми счет (отличился Евгений Шмаков), луганчане не сумели его удержать, пропустив в свои ворота два гола.

Так, имея в запасе одну игру, луганская «Заря» расположилась на девятом месте. В общем-то, неплохой результат, учитывая тот факт, что команду постоянно на протяжении всей дистанции преследовали травмы ведущих игроков, и в сильнейшем своем составе «Заря» по сути провела только стартовые матчи. Сначала выбыл из строя бесспорный лидер команды Дмитрий Воробей, затем «сломались» основные игроки: Дарко Дунич, Дмитрий Бровкин, Юрица Пулиз и Евгений Луценко. «Заря» практически осталась без атакующей линии. Наступил кризис в команде, забивать толком было некому. Пришедший в разгар сезона Юрий Целых не набрал нужной формы. Поэтому Александру Косевичу приходилось както перестраивать игру команды на ходу. Не показав в отдельных матчах яркой, запоминающейся игры, луганская «Заря» одержала шесть побед, набрала 20 очков и по итогам осенней части вошла в десятку лучших команд Украины.

Во время зимнего перерыва в команде произошли изменения в составе. Был возвращен из аренды киевскому «Динамо» Дмитрий Горбушин. Перед последним сбором в Турции тренерский состав решил отказаться от услуг опытных игроков Эдуарда Цихмейструка и Валентина Платонова. На смену покинувших «Зарю» футболистов были приглашены хорватский опорный полузащитник Шпетим Бабай, сербский хавбек Игор Петкович. Также прибыло обещанное подкрепление из донецкого «Шахтера». В Луганск из Донецка высадился десант из пяти человек: игрок оборонительного плана Игорь Коротецкий, игроки средней линии Евгений Бредун, Сергей Шевчук, Максим Трусевич и нападающий Владислав Голоперов, знакомый по прошлогоднему выступлению за «черно-белых».

Весенняя часть чемпионата началась довольно рано. Стартовый матч луганчан в Киеве с «Арсеналом» пришелся на последний день зимы. Итог матча – 1:1. «Заря» выглядела неплохо и показала добротный скоростной футбол, что для этого раннего времени года довольно пристойно. Игра команды вселяла уверенность в успешную турнирную борьбу. Большинство луганских болельщиков были уверены, что «Заря» плодотворно потрудилась на сборах и ее ждут большие и громкие победы. Но все сложилось иначе. Команда

football.lg.ua

стала неузнаваема: игроки действовали безвольно, не было видно «огонька в глазах», жажды борьбы. В последующих трех матчах, два из которых луганчане провели в родных стенах, «Заря» проиграла, не забив ни одного мяча. Не было ни коллективной игры, ни слаженных взаимодействий на поле, ни вдумчивых решений коуча команды. Совсем беспомощно выглядела атакующая линия. У игроков было какое-то безразличие, опустошенность. «Заря» опускалась все ниже и ниже по турнирной лестнице, пока не оказалась в опасной зоне. Стало ясно, что наступил кризис и необходимо что-то предпринять. С поста главного тренера команды был снят Александр Косевич. На тренерский мостик заступил Анатолий Волобуев. До этого он успешно тренировал алчевскую «Сталь», а позже, после ухода из стана алчевцев, занимал пост вице-президента клуба в луганской команде.

По ходу Биола-Чемпионата Украины по футболу луганской «Заре» пришлось корректировать задачу, стоящую перед командой. Если перед Александром Косевичем стояла цель попадания команды в десятку сильнейших, то Анатолию Волобуеву руководство клуба вынуждено было поставить другие цели. От нового тренера требовалось сохранить «Зарю» в элите сильнейших.

Пришлось в срочном порядке арендовать и дозаявлять новых футболистов для усиления игры команды. На подкрепление прибыли игроки атакующей линии Оньекачи Нвоха и Алексей Антонов из харьковского «Металлиста», опытный защитник Андрей Гаврюшов из донецкого «Металлурга». Пришелся в разгар сезона ко двору игрок середины поля Игорь Скоба. Был возвращен в луганский коллектив Георгий Цимакуридзе. Приобрели у харьковского «Металлиста» опытного голкипера Андрея Тлумака, знакомого больше по выступлениям за львовские «Карпаты». Начала создаваться по сути новая команда. И следует отдать должное Анатолию Волобуеву за то, что он смог за столь короткое время из того, что было, создать боеспособный коллектив, который вышел из столь трудной ситуации.

Особняком в матчах сезона стоит игра с ФК «Харьков». Именно в Полтаве подопечные Анатолия Волобуева показали свой бойцовский характер, переиграв в очень сложном матче одного из главных конкурентов в борьбе за выживание. Победный гол забил капитан команды Алексей Храмцов. Наступил момент истины для луган-

football.lg.ua

чан в матче с ахтырским «Нефтяником». От этого матча зависела дальнейшая судьба коллектива. Обыграв «Нефтяник» в решающем матче, «Заря» досрочно обеспечила себе прописку в элите сильнейших команд страны.

В последних играх «Заря» заиграла в более-менее интересный, а главное, атакующий футбол. Чего в последнее время не было видно. Функционально команда здорово подтянулась, на протяжении всего матча могла держать высокий темп.

Наилучшим приобретением команды можно считать голкипера Андрея Тлумака, показавшего надежную и уверенную игру. Он неоднократно спасал ворота от опасных ударов. Придя в команду уже в середине второго круга, Андрей быстро адаптировался и получил место в основном составе. В заключительных матчах хорошо проявил себя Юрий Целых. В отдельных матчах неплохо смотрелся Евгений Луценко. Нет серьезных претензий к игре Дмитрия Воробья. Помогли в трудный час, влили «свежую кровь» Оньекачи Нвоха, Алексей Антонов, Андрей Гаврюшов и Игорь Скоба. По-прежнему на высоком профессиональном уровне остается настоящий лидер команды – капитан Алексей Храмцов. Зажегся и быстро сгорел Таофик Салхи. Шпетим Бабай оказался не так страшен для соперников, как его фамилия. Сник и затерялся Дарко Дунич. Неуверенную игру демонстрировали в весенней части первенства Владимир Бурдули и Мирко Буневчевич. Явным разочарованием стал Евгений Бредун, никак не приспособившийся к стилю игры луганчан. Особо удачной трансферную политику команды в зимний период, честно говоря, не назовешь. Новички особо себя не проявили. Они были далеки от оптимальной формы.

К концу чемпионата из дубля к работе с основным составом были привлечены молодые перспективные Василий Костюк и Игорь Сикорский. Раньше был задействован Дмитрий Ховбоша. Тренерами команды ведется работа по построению боеспособной команды, перед которой будут ставиться самые серьезные задачи, а не борьба за выживание в высшей лиге. Необходимо обновлять команду, создавать здоровую конкуренцию среди игроков за право выйти на поле. Поклонники команды вправе рассчитывать, что именно в следующем чемпионате «Заря» сможет подняться на новый, более высокий качественный уровень.

football.lg.ua

Обнадеживающий старт, ряд провальных матчей, борьба за выживание, обновление состава команды по ходу чемпионата — все это пришлось пережить луганским болельщикам в течение сезона 2007/08. Итог — одиннадцатое место в чемпионате.

Подготовку «Зари» к сезону 2008-2009 тренерский штаб решил проводить не покидая пределов Украины. Это связано с тем, что в очередной раз команда вынуждена по разным причинам серьезно обновлять состав, а потенциальные новички не всегда имеют возможность приехать на просмотр в ту или иную страну в основном из-за визового вопроса. Главный тренер «Зари» Анатолий Волобуев проведет предсезонные сборы в три этапа: первый в Ялте, потом в Кременной и заключительный снова в Крыму. Руководство клуба поставило задачу «Заре»: занять место не ниже восьмого. Да, пока задачи не самого высокого уровня, но как говорил почетный президент ФК «Заря» Валерий Александрович Букаев: «Мы в самом начале тяжелого и сложного пути».

Закончен сезон, но не закончена летопись истории луганского футбола. История «Зари» продолжается. Нет никакого сомнения, что с приходом в клуб Валерия Александровича Букаева главную луганскую команду ожидает большое и светлое будущее. Многое уже сделано. Наконец-то «Заря» обрела стабильное и надежное финансирование, руководство клуба ставит не сиюминутные задачи для первой команды, а планомерно занимается развитием всей клубной инфраструктуры. Уделяется огромное внимание детскому футболу, берутся под опеку детские спортивные школы, проводятся различные турниры, на которых выявляются молодые таланты. Футбольный клуб занимается восстановлением спортивных сооружений. Уже реконструирован стадион в г. Краснодоне. Взят в аренду стадион в Новосветловке, который также будет приводиться в порядок. Все это делается на благо не только «Зари», но и всего луганского футбола. Работа кипит. В то же время предстоит сделать еще больше. «Заре» необходимо обзавестись новой собственной базой, строительство которой начнется в ближайшее время. Предстоит создать действенную систему воспитания молодых футбольных кадров, искоренить порочную практику, при которой самая талантливая молодежь ищет счастья вдали от дома. Все это будет. Так что точку ставить рано. Продолжение следует...

football.lg.ua

ТУРНИРНАЯ ТАБЛИЦА
Биола-Чемпионат Украины 2007/2008 гг.
Высшая лига

М	КОМАНДЫ	И	В	Н	П	Мячи	О
1.	**«Шахтер»** *Донецк*	30	24	2	4	75-24	74
2.	**«Динамо»** *Киев*	30	22	5	3	65-26	71
3.	**«Металлист»** *Харьков*	30	19	6	5	51-27	63
4.	**«Днепр»** *Днепропетровск*	30	18	5	7	40-27	59
5.	**«Таврия»** *Симферополь*	30	13	8	9	38-40	47
6.	**«Арсенал»** *Киев*	30	11	9	10	42-36	42
7.	**«Черноморец»** *Одесса*	30	11	5	14	27-33	38
8.	**«Ворскла»** *Полтава*	30	9	9	12	28-30	36
9.	**«Металлург»** *Запорожье*	30	9	9	12	24-32	36
10.	**«Карпаты»** *Львов*	30	9	6	15	29-41	33
11.	**«ЗАРЯ»** *Луганск*	30	9	4	17	24-43	31
12.	**«Металлург»** *Донецк*	30	6	13	11	34-39	31
13.	**«Кривбасс»** *Кривой Рог*	30	7	9	14	29-39	30
14.	**ФК «Харьков»** *Харьков*	30	6	9	15	20-32	27
15.	**«Нефтяник»** *Ахтырка*	30	6	8	16	18-38	26
16.	**«Закарпатье»** *Ужгород*	30	3	9	18	17-54	18

«ЗАРЯ»
2007/2008 гг.

football.lg.ua

Турнирное положение: 30 + 9 = 4 – 17, 24-43, 31
Свое поле: 15 + 6 = 1 – 8, 16 – 21, 19
Чужое поле: 15 + 3 = 3 – 9, 8 – 22, 12
Лучший бомбардир – Д.Бровкин – 4 мяча.
Капитан – А.Храмцов, Э.Цихмейструк.
Посещаемость: всего – 322 390 (средняя – 12 393).
Нарушения: предупреждений – 59
Удалений – 3 (Платонов, Луценко, Шмаков).
Пенальти: свои – 5 (4), чужие – 3 (2).

№	Дата	Соперник	Дома	Выезд	Зрители	Голы «Зари» – *соперников*
			Первый круг			
1.	14.07	«Ворскла»		1:1	6500	**Цихмейструк** – *С.Кравченко*
2.	21.07	«Металлист»	3:2		10000	**Воробей, Бровкин, Буневчевич** – *Валяев, Слюсар*
3.	27.07	«Шахтер» *Д*		0:3	18500	– *Жадсон, Гладкий-2*
4.	04.08	«Арсенал» *К*	3:1		10000	**Буневчевич-пен, Пулиз, Бровкин** – *Симоненко*
5.	12.08	«Черноморец»		0:1	7500	– *Корытько*
6.	19.08	«Днепр» *Дп*	0:1		16000	– *Самодин*
7.	25.08	«Металлург» *Зп*		0:3	6170	– *Силюк-2 (1-пен), Лазарович*
8.	02.09	«Карпаты»	0:1		18000	– *Батиста*
9.	16.09	«Кривбасс»		2:1	2500	**Бровкин-2** – *М.Пашаев*
10.	22.09	ФК «Харьков»	2:1		14500	**Луценко, Конюшенко** – *Березовчук*
11.	28.09	«Металлург» *Д*		0:1	15000	– *Мендоса*
12.	06.10	«Динамо» *К*	1:2		20500	**Милевский, в свои ворота** – *Шацких, Гиоане*
13.	20.10	«Нефтяник-Укрнефть»		0:0	4500	
14.	28.10	«Таврия»		0:2	5100	– *Гоменюк-пен, Йокшас*
15.	04.11	«Закарпатье»	1:0		6000	**Дунич**
			Второй круг			
16.	11.11	«Ворскла»	+:-			
17.	25.11	«Металлист»		1:2	12000	**Шмаков** – *Зезе-2*
18.	29.02	«Арсенал» *К*		1:1	40500	**Целых** – *Селезнев*
19.	08.03	«Черноморец»	0:2		12000	– *Мело Альваро, Билецкий*
20.	16.03	«Днепр» *Дп*		0:1	9000	– *Коротецкий, в свои ворота*
21.	22.03	«Металлург» *Зп*	0:1		8000	– *Вернидуб*
22.	29.03	«Карпаты»		0:3	12620	– *Фещук-2, Кирильчик*

football.lg.ua

23.	05.04	«Кривбасс»	1:2	8000	**Луценко-пен** – *Бюлюкбаши, Бартулович*
24.	13.04	ФК «Харьков»	1:0	2200	**А.Храмцов**
25.	19.04	«Металлург» *Д*	1:1	10000	**Нвоха** – *Скоба, в свои ворота*
26.	22.04	«Шахтер» *Д*	1:4	21000	**Воробей** – *Гладкий-2, Илсиньо, Езерский*
27.	26.04	«Динамо» *К*	0:3	5800	– *Милевский, Алиев, Кравец*
28.	04.05	«Нефтяник»	1:0	14500	**Цимакуридзе-пен**
29.	11.05	«Таврия»	2:3	5000	**Антонов, Скоба-пен** – *Идахор-2, Любенович*
30.	17.05	«Закарпатье»	2:0	1000	**Луценко, Воробей**

Мячи (24) забивали: Д.Бровкин – 4 (2+2), Д.Воробей – 3 (2+1), Е.Луценко – 3 (2+1), М.Буневчевич – 2 (2+0), А.Антонов – 1 (1+0), Нвоха Оньекачи – 1 (1+0), Э.Цихмейструк – 1 (0+1), Ю.Пулиз – 1 (1+0), А.Конюшенко – 1 (1+0), Д.Дунич – 1 (1+0), А.Храмцов – 1 (0+1), Ю.Целых – 1 (0+1), И.Скоба – 1 (1+0), Г.Цимакуридзе – 1 (0+1), Е.Шмаков – 1 (0+1). Автогол – 1 (1+0) : А.Милевский «Динамо» Киев.

В составе «Зари» (36) выступали: А.Храмцов – 27, Д.Дунич – 22, Д.Воробей – 21, А.Конюшенко – 20, В.Бурдули, М.Буневчевич по 19, Д.Бровкин, Е.Луценко, А.Половков, Ю.Целых по 17, Э.Цихмейструк – 16, Е.Шмаков, А.Савин по 15, В.Платонов, А.Попович по 14, И.Бажан – 14 (18 пр), Ю.Пулиз – 10, Г.Цимакуридзе, А.Антонов по 9, А.Комарицкий – 8 (14 пр), Т.Салхи, Д.Горбушин, И.Коротецкий, С.Шевчук, Нвоха Оньекачи по 8, А.Тлумак – 7 (11 пр), Ш.Бабай, Е.Бредун, А.Гаврюшов по 6, И.Скоба – 5, Д.Ховбоша, И.Петкович по 4, В.Костюк, И.Сикорский по 2, В.Голоперов, В.Казанков, по 1.

Главный тренер – А.А.Косевич (с 1 по 21 матч), А.И.Волобуев (22-30). Почетный президент клуба – В.А.Букаев. Президент клуба – А.А.Егоров. Вице-президент – А.И.Волобуев. Генеральный директор – Н.Н.Панченко. Спортивный директор – П.А.Пилавов. Начальник команды – С.В.Оганов. Старший тренер – Р.М.Пилипчук (до 22 игры). Тренеры – А.А.Дорохов, В.М.Атаманюк (оба – до 22 игры). Помощники главного тренера – В.В.Матвеенко, Ю.В.Дудник (оба – с 22 игры). Тренер вратарей – А.Н.Ткаченко.

football.lg.ua

ИТОГОВАЯ ТАБЛИЦА
Чемпионат Украины 2007/08 гг.
Высшая лига

М	КОМАНДЫ	1	2	3	4	5	6	7	8	9	10	11	12	13	14	15	16	В	Н	П	Мячи	О
1	«Шахтер» *Донецк*		1:1	4:1	4:1	2:0	4:1	0:1	2:1	4:0	3:0	3:0	4:1	1:0	2:1	1:1	5:0	24	2	4	75-24	74
2	«Динамо» *Киев*	2:1		0:1	1:3	3:0	2:2	5:2	2:1	2:1	7:3	3:0	3:3	3:0	2:0	0:1	1:0	22	5	3	65-26	71
3	«Металлист» *Харьков*	1:3	2:2		1:0	3:0	2:4	2:0	3:0	2:1	4:0	2:1	1:1	3:2	2:0	2:0	1:0	19	6	5	51-27	63
4	«Днепр» *Днепропетровск*	1:3	0:4	3:0		2:1	1:3	1:0	1:0	1:0	0:0	1:0	4:1	2:0	1:0	2:0	0:0	18	5	7	40-27	59
5	«Таврия» *Симферополь*	3:2	1:4	0:0	0:1		1:1	3:0	1:0	2:2	2:1	2:0	3:3	4:3	1:0	1:0	4:1	13	8	9	38-40	47
6	«Арсенал» *Киев*	2:4	0:1	1:1	2:1	0:1		1:2	3:2	2:1	2:0	1:1	1:3	0:0	0:0	3:0	7:0	11	9	10	42-36	42
7	«Черноморец» *Одесса*	1:2	0:0	0:1	1:2	2:0	0:1		1:0	1:1	4:0	1:0	1:0	1:1	0:1	0:1	3:1	11	5	14	27-33	38
8	«Ворскла» *Полтава*	0:1	0:1	1:1	2:1	0:0	2:1	2:0		2:1	0:0	1:1	2:0	2:1	1:1	1:1	2:0	9	9	12	28-30	36
9	«Металлург» *Запорожье*	1:3	0:1	0:2	0:0	0:0	0:1	0:2	1:1		1:0	3:0	1:0	1:1	0:0	1:0	0:0	9	9	12	24-32	36
10	«Карпаты» *Львов*	2:4	1:2	0:2	0:1	4:0	0:0	2:0	1:2	1:3		3:0	0:0	3:0	1:0	1:1	2:0	9	6	15	29-41	33
11	«ЗАРЯ» *Луганск*	1:4	1:2	3:2	0:1	2:3	3:1	0:2	+:-	0:1	0:1		1:1	1:2	2:1	1:0	1:0	9	4	17	24-43	31
12	«Металлург» *Донецк*	0:1	1:2	1:1	0:3	1:2	1:2	0:0	0:0	3:0	1:0	1:0		0:1	0:0	2:1	5:0	6	13	11	34-39	31
13	«Кривбасс» *Кривой Рог*	1:0	0:1	0:3	1:2	1:1	0:0	3:0	3:0	0:1	0:1	1:2	1:1		1:1	0:1	1:1	7	9	14	29-39	30
14	ФК «Харьков» *Харьков*	0:3	0:1	0:2	1:2	1:1	2:0	1:1	0:3	0:1	1:0	0:1	1:1	0:0		1:0	0:2	6	9	15	20-32	27
15	«Нефтяник-Укрнефть» *Ахтырка*	0:3	0:3	0:2	1:1	0:1	1:0	0:1	2:0	0:1	0:0	0:0	2:2	1:2	1:4		3:2	6	8	16	18-38	26
16	«Закарпатье» *Ужгород*	0:1	1:4	0:1	1:1	1:0	0:0	2:0	0:0	1:1	1:2	0:2	1:1	2:3	0:3	0:0		3	9	18	17-54	18

Примечание: несостоявшийся матч: «Заря» Луганск - «Ворскла» Полтава +:- (неявка гостей).

«ЗАРЯ» 2007-2008

						07			08				09				10			11			02	03				04					05		
						14	21	27	4	10	19	25	2	16	22	28	6	20	28	4	11	25	29	8	16	22	29	5	13	19	22	26	4	11	17
						6,5	10	18	12	7,5	16	6,2	18	2,5	14	1,5	20	4,5	5,1	6		12	40	12	5,5	8	12	8	2,2	10	21	5,8	14	5	1
						Ворскла	Мет Хр	Шахт Д	Арсен К	Черноз	Днепр	Мет Зп	Карпаты	Кривбасс	ФК Харьк	Мет Д	Дин К	Нефтчи	Таврия	Заказн	Ворскла	Мет Хр	Арсен К	Черноз	Днепр	Мет Зп	Карпаты	Кривбасс	ФК Харьк	Мет Д	Шахт Д	Дин К	Нефтчи	Таврия	Заказн
						1:1	3-2	0:3	3-1	0:1	0-1	0:3	0-1	2:1	2-1	0:1	1-2	0:0	0:2	1-0	+:-	1:2	1:1	0-2	0:1	0-1	0:3	1-2	1:0	1-1	1-4	0:3	1-0	2-3	2:0
1	Бажан Иг.	в	1981	14	-18						20	20		20	20	20	20	20	20	20		20	20	20	20	20									
2	Комарницкий Анд.	в	1982	8	-14	33	33	33	33	33			33														33	33							
3	Тлумак Анд	в	1979	7	-11																								20	20	20	20	20	20	20
4	Антонов Ал.	н	1986	9	1																						26	26	26	26	26	88	26	26'	26
5	Бабай Ш.	п	1981	6																			2	2	2		2		2	2					
6	Бредун Е.	п	1982	6																			17		17	17		17				7			17
7	Бровкин Д.	н	1984	17	4	23	23'	23	23'	23	23	23	19	23'	23	23							9	23		21	22	11		2					
8	Бунеевчевич М-о	п	1978	19	2		10'	10	10'	10	10	10	10	10	10	10		21	10	10		10	19	10			2	17	88						
9	Бурдулин Вл.	п	1980	19		88	88	88	88	88	88	88	88	88	88	88	88	88	88	88				2					88	88		88			
10	Воробей Д.	н	1985	21	3	23	9'	9	9									88	88	9		9	9	9	9	9	9	9	9	9	9'	9	9	9	9'
11	Гаврюшов Анд.	з	1977	6																							15		15		15		15	15	15
12	Голоперов В-в	н	1983	1																					2										
13	Горбунин Д.	п	1986	8		7	88			88	10	17					88		5			14													
14	Дунич Д-о	з	1981	22	1	8	8	8	8	8	8	8	8	8	8	8			8	8'		8	8	8	8	8		8	8	8	8				
15	Калинков Вт.	п	1984	1		55																													
16	Коношенко Анд.	з	1977	20	1	22	22	22	22	22	22		22	22	22'	22	22	22	22	22		22		13	22	22	22	22							
17	Коротецкий Иг.	з	1987	8																			5	5	5	5						5	5	5	5
18	Костюк Вас.	н	1989	2																														9	6
19	Луценко Е.	н	1980	17	3	7		55	88	7	88			7	7'	7	7		11				7		7	7		7'			14	7			7'
20	Нвоха Оньекачи	н	1983	8	1																						11	11	11	11'	11	9	11	11	
21	Петкович Иг.	п	1983	4																				23	13	55							19		
22	Платонов В-н	п	1977	14		5			55	23	5	5	21	5	5	5	5	5	5	5		5													
23	Половков А.	з	1979	17										6	6	6	6	6	6	38		6					6	6	6	6	6	6	27	6	6
24	Попович А.	н	1977	14			23	23		7	21	17	11	23	7	23	7	11	11	88		22													
25	Пулиз Ю-а	з	1979	10	1	3	3	3	3'	3	3	3	3			8	55																		
26	Савин А-м	з	1981	15								5		14	14	14	14	14	14	14		14	14	14	14		14	14			14				
27	Салко Т-к	п	1979	8			55	88					11										13	13	13	55		14							
28	Сикорский Иг.	п	1988	2																														27	26
29	Скоба Иг.	п	1982	5	1																									21	21	21	21	21'	
30	Ховбоша Д.	з	1989	4																							40			26	8			11	
31	Храмцов Ал.	з	1975	27	1	38	38	38	38	38	38	38	38	38	38	38	38	38	38	38			38	38	38	38		38	38'	38	38	38	38	38	38
32	Целых Ю.	н	1979	17	1				23			23	19		23			11		55		19	19'	19	9	19	22		11		26	19	19		17
33	Цимакуридзе Гг.	з	1983	9	1												18	18											9	88	27	27	27'	27	27
34	Цихмейструк Э.	п	1973	16	1	55'	55	55	55	55	55	55	55	88	88	88	55	55	55	55		55													
35	Шевчук С.	п	1985	8																			13			22			18	18		18	18	18	18
36	Шмаков Е.	п	1985	15	1	21	21	21	21	21	21	21	21	7			21	21		21		21'				21	21								
	Милевский А.																ar																		

УВАЖАЕМЫЕ ЛЮБИТЕЛИ ФУТБОЛА!

Одним из главных постулатов развития футбольного клуба «Заря» можно считать следующее утверждение: «Помним о прошлом, верим в будущее». Сегодня мы должны думать о создании современного европейского клуба, который смог бы достойно представлять Луганщину в соревнованиях самого высокого уровня. В то же время мы не должны забывать свою историю, помнить о тех, кто создавал имя луганской «Зари», которое известно далеко за пределами Украины.

В ваших руках очередное издание об истории «Зари», своеобразный экскурс в прошлое, повествующий об истории луганского футбола с момента его зарождения. События, факты, комментарии, личности – авторами проделан огромный объем работы по сбору исторического материала. В отличие от других подобных изданий, в этой книге рассматривается история луганской «Зари» в контексте развития луганского футбола в целом. В данной книге собран материал обо всех командах, представлявших наш край в чемпионатах и первенствах СССР и времен независимой Украины. Уникальным можно назвать материал об областном первенстве. Уверен, что в этой книге каждый из вас, уважаемый читатель, найдет для себя что-то новое, ранее неизвестное.

В год празднования 85-летия ФК «Заря» Луганск, в год празднования 100-летия луганского футбола вопрос об историческом наследии футбола Луганщины становится актуальным. Уверен, что это издание станет настоящей энциклопедией луганского футбола и любители этого замечательного вида спорта сумеют оценить его по достоинству.

Почетный президент
ФК «Заря» Луганск **В.А.Букаев**

ВПЕРЕД, «ЗАРЯ»!

Слова Владимира СПЕКТОРА

Вперед, «Заря»! Наскучили закаты.
Тебе ли быть в футболе новичком?
Мы скажем футболистам: «Эй, ребята!
Сыграйте так, как в семьдесят втором!»

Пусть для восторгов нет пока причины,
«Заря», «Заря» мы верим в твой успех.
Среди команд футбольной Украины,
«Заря», «Заря», ты станешь лучше всех!

Болельщик, друг, ведь ты не просто зритель,
Взгляни с надеждой в солнечную даль,
Увидим мы с тобой «Зарю» в зените,
И, может быть, сверкнет еще медаль!

«Заря», «Заря» все ярче светит.
Победы ждет рабочий край.
Вперед, «Заря», вперед к победе,
Свети «Заря», не угасай!

И нынче мы талантами богаты,
На стадионе в городе родном
Мы скажем футболистам:«Эй, ребята,
Играйте так, как в семьдесят втором!»

«Заря», «Заря» все ярче светит.
Победы ждет рабочий край.
Вперед, «Заря», вперед к победе,
Играй, «Заря» и забивай!

football.lg.ua

ВИЗИТНАЯ КАРТОЧКА КОМАНДЫ «ЗАРЯ»

football.lg.ua

Команда образована в 1923 году («Металлист»).

Выступала под названиями «Дзержинец» (1936-1939), «Трудовые резервы» (1957-1963), «Заря» (1964-1991), «Заря-МАЛС» (1992-1996). С 1996 года вновь «Заря».

Форма команды: футболки белые, трусы черные.

Матчи проводит на стадионе «Авангард», рассчитанном на 22 288 мест.

Чемпион СССР 1972 года.

Чемпион УССР 1938, 1962, 1986 годов.

Победитель второй группы класса «А» 1966 года.

Победитель первой лиги чемпионата Украины 2005/2006 гг.

Победитель второй лиги чемпионата Украины 2002/2003 гг.

Финалист Кубка СССР 1974, 1975 годов.

Команда и ее игроки владели призами большого футбола:

«За справедливую игру» – 1967, 1976 (весна), 1978, 1979, 1992 (весна) гг., «Крупного счета» – 1972 г., Федерации футбола СССР – 1972 г., Приз редакции журнала «Старт» – 1972 г., «За лучшую разность мячей» – 1972 г., «Кубок прогресса» – 1972 г., «За самый красивый гол» – Владимир Онищенко (1973 г.), «Рубиновый кубок» – 1962, 1989 гг.

Дебют в чемпионатах СССР – 1939 год, вторая группа: 22 игры, 8 побед, 3 ничьи, 11 поражений, мячи 37-51, 19 очков, 16-е место. Самая крупная победа – 5:0 («Спартак» Ереван). Самые крупные поражения – 1:5 («Основа» Иваново) и 0:4 («Пищевик» Москва и «Крылья Советов» Москва). Наибольшее число матчей – по 22 провели Н.Локотош, М.Сухарев и Г.Носко. Лучший бомбардир – П.Юрченко – 11 мячей.

Класс «Б» (1957-1962): 200 игр, 96 побед, 49 ничьих, 55 поражений, мячи 312-211. Лучший результат – 1-е место (1962 год). Самые крупные победы – 7:0 («Колгоспник» Полтава, 1960; «Нефтяник» Дрогобыч, 1962). Самое крупное поражение – 0:5 («Химик» Ярославль, 1957). Наибольшее число матчей провел В.Гуреев – 169. Лучший бомбардир – А.Гулевский – 61 мяч, он же рекордсмен клуба за сезон – 29 мячей в 1960 году.

Вторая группа класса «А» (1963-1966): 156 игр, 67 побед, 56 ничьих, 33 поражения, мячи 171-104. Лучший результат – 1-е место (1966 год). Самые крупные победы – 4:0 (СКА Новосибирск, 1964; «Авангард» Харьков, 1965; «Локомотив» Винница, 1966). Самое крупное поражение – 0:5 («Жальгирис» Вильнюс, 1965). Наибольшее количество матчей провел В.Галустов – 148. Лучший бомбардир – В.Гришин – 20 мячей. Рекордсмен клуба за сезон – В.Проданец (1965 год).

football.lg.ua

Высшая лига СССР (1967-1979): 412 матчей, 125 побед, 135 ничьих, 152 поражения, мячи 416-469. Лучший результат – 1-е место (1972 год). Самые крупные победы – 5:1 («Шахтер» Донецк, 1970) и 4:0 («Арарат» Ереван, 1972; «Крылья Советов» Куйбышев, 1977; «Зенит» Ленинград, 1978). Самое крупное поражение – 0:6 («Динамо» Москва, 1975). Наибольшее количество матчей провел В.Кузнецов – 319. Лучший бомбардир – А.Куксов – 42 мяча. Рекордсмен клуба за сезон – Ю.Колесников – 11 мячей (1979 год).

Первая лига СССР (1980-1984, 1987-1988): 302 матча, 105 побед, 77 ничьих, 120 поражений, мячи 387-412. Лучший результат – 6-е место (1982 год). Самая крупная победа – 7:0 («Звезда» Джизак, 1982). Самые крупные поражения – 0:5 («Звезда» Джизак, 1982; «Спартак» Орджоникидзе, 1987). Наибольшее количество матчей провел Ю.Колесников – 269. Лучший бомбардир – А.Малышенко – 70 мячей, он же рекордсмен за сезон – 20 мячей в 1983 году.

Вторая лига СССР (1985, 1986, 1989): 136 матчей, 69 побед, 34 ничьи, 33 поражения, мячи 217-138. Лучший результат – 1-е место (1986 год). Самая крупная победа – 7:0 («Стахановец» Стаханов, 1985). Самое крупное поражение – 1:5 (СКА Одесса, 1989). Наибольшее количество матчей провел В.Тарасенко – 131. Лучший бомбардир – Т.Гусейнов – 35 мячей. Рекордсмен клуба за сезон – В.Карачун – 28 мячей (1989 год).

Буферная зона второй лиги СССР (1990, 1991): 84 матча, 46 побед, 14 ничьих, 24 поражения, мячи 141-78. Лучший результат – 2-е место (1991 год). Самая крупная победа – 7:0 («Ширак» Ленинакан, 1990). Самые крупные поражения – 0:3 («Нива» Винница, 1990; «Днепр» Могилев, 1991). Наибольшее количество матчей провел И.Фокин – 82. Лучший бомбардир – О.Волотек – 23 мяча. Рекордсмен клуба за сезон – А.Севидов – 18 мячей (1991 год).

Высшая лига Украины (1992-1996, 2006/2007-2007/2008): 210 игр, 58 побед, 35 ничьих, 117 поражений, мячи 171-351. Лучший результат – 7-е место (1992 год). Самая крупная победа – 4:0 («Прикарпатье» Ивано-Франковск, 1992). Самое крупное поражение – 0:6 («Металлист» Харьков, 1992; «Днепр» Днепропетровск, 1995). Наибольшее количество матчей провел А.Коробченко – 131. Лучший бомбардир – А.Коробченко – 26 мячей. Рекордсмен клуба за сезон – Т.Гусейнов – 11 мячей (1992г., весна).

Первая лига Украины (1996-1998, 2003-2005/2006): 190 игр, 81 победа, 39 ничьих, 70 поражений, мячи 256-243. Лучший результат – 1-е место (2005/2006 гг.). Самая крупная победа – 6:0 («Днепр» Черкассы, 1996; ЦСКА Киев, 2004; «Спартак» Сумы, 2005). Самое крупное поражение – 0:6

football.lg.ua

(«Динамо-2» Киев, 1997; «Сталь» Алчевск, 1998). Наибольшее количество матчей провел И.Шопин – 98. Лучший бомбардир – И.Шопин – 31 мяч. Рекордсмен за сезон – В.Кириллов – 14 мячей (2005/2006 гг.).

Вторая лига Украины (1998-2002/2003): 144 матча, 88 победы, 17 ничьих, 39 поражений, мячи 269-141. Лучший результат – 1-е место (2002/2003 гг.). Самые крупные победы – 7:1 («Десна» Чернигов, 2002) и 6:0 («Торпедо» Запорожье, 2001; «Ворскла-2» Полтава, 1998; ВВС Краматорск, 1998; «Авангард» Ровеньки, 1999; «Адомс» Кременчуг, 2001). Самое крупное поражение – 0:6 («Ворскла-2» Полтава, 2001). Наибольшее количество матчей провел Д.Бабенко – 126 матчей. Лучший бомбардир – Д.Мащенко – 21 мяч. Рекордсмен клуба за сезон – Ю.Целых и А.Чалмаев по 12 мячей (1998/1999 гг.).

В розыгрыше Кубка СССР (1957-1991) проведено 89 матчей: 33 победы, 14 ничьих, 42 поражения, мячи 117-142. Высшее достижение – выход в финал (1974, 1975 гг.). Самые крупные победы в Кубке СССР – 4:0 (СКА Новосибирск, 1964; «Кайрат» Алма-Ата, 1974). Самые крупные поражения – 0:5 («Динамо» Тбилиси, 1979; «Спартак» Нальчик, 1991). Лучший бомбардир – В.Кузнецов – 10 мячей.

В клубных европейских турнирах (Кубок Чемпионов – 1973 год) «Заря» провела четыре поединка: 2 победы, 1 ничья и 1 поражение, мячи 3-1.

В розыгрышах Кубка Украины «Заря» провела 35 матчей: 12 побед, 6 ничьих, 17 поражений, мячи 42-61. Лучшее достижение – выход в 1/8 финала (1992/1993, 1993/1994 гг.). Самые крупные победы – 4:1 («Югосталь» Енакиево, 1997/1998) и 3:0 («Волынь» Луцк, 1992/1993). Самое крупное поражение – 0:7 («Сталь» Алчевск, 1998/1999). Лучший бомбардир – А.Севидов – 5 мячей.

football.lg.ua

В розыгрышах Кубка 2-й лиги Украины «Заря» провела 6 матчей: 2 победы, 3 ничьих и одно поражение, мячи 12-9.

В составе сборной СССР выступало 15 луганских футболистов. Чаще других В.Онищенко – 19 матчей (4 забитых мяча).

В списки «33-х лучших» входили В.Кузнецов, В.Онищенко по 2 раза, А.Журавлев, В.Семенов, Ю.Васенин по разу.

В список 22-х лучших футболистов чемпионата Украины 1992 (весна) был включен Николай Зуенко.

Луганский клуб имеет большой опыт в международных товарищеских встречах. В период с 1957 по 2008 год команда провела 144 матча с зарубежными командами из 34 стран мира.

Наибольшее количество матчей провел А.Куксов – 517.

Лучший бомбардир клуба – А.Малышенко – 121 мяч.

Рекордсмен команды за один сезон – А.Гулевский – 29 мячей в 1960 году.

Золотые медали чемпионов Украины среди команд класса «Б» 1962 года получили: А.Котенко, В.Гуреев, В.Галустов, Д.Костенко, И.Балаба, Ю.Приймак, В.Першин, Е.Волченков, Г.Дегтярев, А.Панферов, Г.Джафаров, Г.Середняков. Старший тренер – Г.С.Зонин. Тренер – Г.Ф.Балаба.

Золотые малые медали первенства СССР среди команд второй группы класса «А» 1966 года получили: Л.Клюев, А.Шульженко, Ю.Ращупкин, К.Доронин, В.Проданец, И.Балаба, А.Лебедь, Ан.Шакун, В.Глухарев, В.Першин, В.Галустов, С.Шкляр, А.Журавлев, А.Рожанский. Старший тренер – Е.И.Горянский. Тренеры –Е.Ф.Байков и А.И.Котенко.

Золотые медали чемпионов СССР 1972 года получили: Вл.Абрамов, Ю.Васенин, Ю.Елисеев, А.Журавлев, В.Кузнецов, С.Кузнецов, А.Куксов, В.Малыгин, С.Морозов, В.Онищенко, Н.Пинчук, В.Семенов, В.Старков, А.Ткаченко, М.Форкаш. Старший тренер – Г.С.Зонин. Начальник команды – В.З.Галустов. Тренер – В.П.Глухарев.

Золотые медали чемпионов Украины 1986 года среди команд второй лиги получили: В.Кобзарев, С.Ярмолич, Ю.Ярошенко, В.Тарасенко, Ю.Колесников, С.Горковенко, В.Зинченко, Ф.Сорока, Г.Литвинов, В.Занин, Ю.Свердлов, А.Дорофеев, Т.Гусейнов, О.Волотек, С.Погодин, В.Кузовлев. Старший тренер – В.Д.Добижа. Начальник команды – Ю.А.Коняев. Тренер – А.Я.Куксов.

Успехи луганской команды связаны с ее главными тренерами: Г.С.Зониным, Е.И.Горянским, В.Д.Добижей, А.Я.Куксовым, В.А.Кобзаревым, Ю.Г.Ковалем. С командой работали известные специалисты: Г.Ф.Балаба, К.И.Бесков, Ю.М.Ращупкин, О.П.Базилевич, В.К.Блинков, А.Н.Журавлев, Й.Й.Сабо, Е.В.Пестов, В.В.Носов, Ю.В.Захаров.

Луганский футбол дал немало ярких и талантливых футболистов большому футболу. Широкому кругу любителей футбола известны блестящие игроки: Александр Заваров, Сергей Юран, Виктор Онопко, Александр Полукаров, Василий Евсеев, Сергей Андреев, Александр Сорокалет, Сергей Погодин, Олег Суслов, Сергей Пучков, Сергей Журавлев, Александр Бережной, Игорь Гамула, Валентин Елинскас, Артем Безродный, Эдуард Мор, Тимерлан Гусейнов, Юрий Грицина, Николай Зуенко, Сергей Семак, Александр Горшков, Олег Шелаев, Илья Галюза.

Наиболее популярными игроками в истории клуба (кроме вышеназванных чемпионов СССР и Украины) были: П.Буянов, А.Гулевский, А.Родин, В.Бельков,

football.lg.ua

А.Путятов, В.Швец, Ю.Рабочий, А.Игнатенко, А.Малышенко, В.Стульчин, Ю.Бобков, В.Юрченко, В.Карачун, В.Славинский, С.Найденко, Ю.Беличенко, И.Фокин, А.Никитин, В.Микитин, А.Севидов, А.Коробченко, В.Фурсов, И.Шопин, Г.Сушко, Ю.Целых, Д.Бабенко, А.Пилипенко, С.Севостьянов, Е.Симбирев, А.Городов, А.Якименко, Н.Каменюка, Д.Козаченко, А.Храмцов, Д.Воробей.

СВОДНАЯ ТАБЛИЦА
Результатов выступлений луганской команды «ЗАРЯ» («ДЗЕРЖИНЕЦ», «ТРУДОВЫЕ РЕЗЕРВЫ», «ЗАРЯ-МАЛС»)

Год	Группа (лига)	И	В	Н	П	Мячи	Очки	М (У)
	ЧЕМПИОНАТ СССР							
1939	Вторая группа	22	8	3	11	37-51	19	16(23)
1957	Класс «Б»	34	6	10	18	18-55	22	16(18)
1958	Класс «Б»	30	12	10	8	35-26	34	6(16)
1959	Класс «Б»	26	15	3	8	55-31	33	4(14)
1960	Класс «Б»	36	19	9	8	69-40	47	3(19)
1961	Класс «Б»	36	22	7	7	56-23	51	2(19)
	Финальные игры	2	0	1	1	0-2	1	
	Всего:	38	22	8	8	56-25	52	
1962	Класс «Б»	24	14	5	5	52-22	33	1(13)
	Финальный турнир	10	6	4	0	22-11	16	1(16)
	Переходный турнир	2	2	0	0	5-1	4	1(2)
	Всего:	36	22	9	5	79-34	53	
1963	2-я группа класса «А»	34	15	11	8	41-26	41	5(18)
1964	2-я группа класса «А»	24	9	10	5	25-14	28	4(13)
	Финальный турнир	14	3	6	5	9-10	12	11(28)
	Всего:	38	12	16	10	34-24	40	
1965	2-я группа класса «А»	30	14	12	4	36-23	40	2(16)
	Финальный турнир	16	8	3	5	23-15	19	7(32)
	Всего:	46	22	15	9	59-38	59	
1966	2-я группа класса «А»	34	16	12	6	33-15	44	1(18)
	Финальный турнир	4	2	2	0	4-1	6	1(3)
	Всего:	38	18	14	6	37-16	50	
1967	Класс «А»	36	8	13	15	27-42	29	16(19)
1968	Класс «А»	38	10	13	15	23-41	33	13(20)
1969	Класс «А»	18	6	5	7	19-16	17	5(10)
	Финальный турнир	14	2	5	7	9-17	9	11(14)
	Всего:	32	8	10	14	28-33	26	
1970	Высшая лига	32	10	14	8	27-25	34	5(17)

football.lg.ua

1971	Высшая лига	30	11	11	8	29-23	33	4(16)
1972	Высшая лига	30	15	10	5	52-30	40	1(16)
1973	Высшая лига	30	14	6	10	38-26	34	7(16)
1974	Высшая лига	30	8	10	12	32-41	26	14(16)
1975	Высшая лига	30	10	11	9	32-37	31	9(16)
1976в	Высшая лига	15	2	4	9	9-24	8	16(16)
1976ос	Высшая лига	15	6	2	7	12-17	14	12(16)
1977	Высшая лига	30	8	12	10	28-24	26	9(16)
1978	Высшая лига	30	9	8	13	38-44	26	9(16)
1979	Высшая лига	34	6	11	17	41-62	20	17(18)
1980	Первая лига	46	19	8	19	68-60	46	10(24)
1981	Первая лига	46	16	13	17	44-53	44	15(24)
1982	Первая лига	42	19	9	14	65-52	47	6(22)
1983	Первая лига	42	14	11	17	66-67	39	13(22)
1984	Первая лига	42	13	11	18	54-61	37	20(22)
1985	Вторая лига	26	11	7	8	37-25	29	6(14)
	Финальный турнир	14	3	3	8	9-15	9	13(28)
	Всего:	40	14	10	16	46-40	38	
1986	Вторая лига	26	13	8	5	40-26	34	2(14)
	Финальный турнир	14	12	2	0	29-9	26	1(28)
	Переходный турнир	3	2	0	1	8-5	6	1(3)
	Всего:	44	28	10	6	77-40	66	
1987	Первая лига	42	13	15	14	46-60	38	16(22)
1988	Первая лига	42	11	10	21	44-59	32	20(22)
1989	Вторая лига	52	27	14	11	94-59	68	4(27)
1990	Вторая лига	42	20	9	13	72-44	49	7(22)
1991	Вторая лига	42	26	5	11	69-34	57	2(22)
	ЧЕМПИОНАТ УКРАИНЫ							
1992	Высшая лига	18	6	5	7	23-23	17	7(10)
1992/93	Высшая лига	30	10	4	16	26-46	24	15(16)
1993/94	Высшая лига	34	10	6	18	24-46	26	14(18)
1994/95	Высшая лига	34	10	5	19	35-70	35	16(18)
1995/96	Высшая лига	34	4	4	26	16-80	16	18(18)
1996/97	Первая лига	46	16	5	25	57-83	53	20(24)
1997/98	Первая лига	42	11	6	25	43-84	39	19(22)
1998/99	Вторая лига	26	18	2	6	55-17	56	2(14)
1999/00	Вторая лига	26	17	2	7	42-21	53	3(14)
2000/01	Вторая лига	30	15	5	10	49-35	50	5(16)
2001/02	Вторая лига	34	15	6	13	61-51	51	9(18)
2002/03	Вторая лига	28	23	2	3	62-17	71	1(15)
2003/04	Первая лига	34	8	13	13	28-42	37	15(18)
2004/05	Первая лига	34	19	9	6	54-21	66	3(18)

football.lg.ua

2005/06	Первая лига	34	27	6	1	74-13	87	1(18)
2006/07	Высшая лига	30	9	7	14	23-43	34	11(16)
2007/08	Высшая лига	30	9	4	17	24-43	31	11(16)

КУБКОВЫЕ МАТЧИ ЛУГАНСКОЙ КОМАНДЫ

Луганская команда принимала участие в Кубке СССР уже с первых его розыгрышей. В 1937 году отмечено первое достижение команды «Дзержинца». Команда, выступавшая в чемпионате Украины во второй группе, сумела одолеть многих именитых соперников и дошла до 1/16 финала. В послевоенные годы успех «Дзержинца» продолжило «Динамо». В 1947 году динамовцы первыми из периферийных команд второй группы сумели пробиться в четвертьфинал розыгрыша Кубка СССР, где уступили знаменитой в те годы «команде лейтенантов» ЦДКА – 0:4.

«ДЗЕРЖИНЕЦ» Ворошиловград – «Красная заря» Ленинград – 4:2

24 мая 1937 года. 1/64 финала. Ворошиловград, стадион им. К.Е.Ворошилова. 8 000 зрителей.

Судья: А.Цофнес (Ворошиловград).

«ДЗЕРЖИНЕЦ»: Гребенюк, Мазанов, Морозов, Красюк, Кладько, Носко (к), Чернявский, Бровенко, Волощенко, Мовчан, Локотош.

«Красная заря»: Дорофеев, Тогталов, Медведев, Бодров, Лемешев, Орешкин, Григорьев (к), Цвилих, Смирнов, Ярцев, Лотков.

Голы: Локотош-2, Мовчан, ? , – 0:1 Григорьев, ?...

«ДЗЕРЖИНЕЦ» Ворошиловград – «Трактор» Харьков – 2:1

30 мая 1937 года. 1/32 финала. Ворошиловград. Стадион им. К.Е.Ворошилова.

Судья: В.Васильев (Москва).

«ДЗЕРЖИНЕЦ»: Гребенюк, Мазанов, Морозов, Красюк, Кладько, Носко (к), Чернявский, Бровенко, Волощенко, Мовчан, Локотош.

«Трактор»: Фоменко, Заднепровский, Федорков, Морозов, Старусев, Донченко, Нехорошев, Грубер, Москалев (к), Фомин, Лучко.

Голы: 1:0 Мовчан (20), 2:0 Носко (25 – пен.), 2:1 ..?

football.lg.ua

«Крылья Советов» Москва – «ДЗЕРЖИНЕЦ» Ворошиловград – 3:0

5 июня 1937 года. 1/16 финала. Москва. Стадион «Крылья Советов». 7 000 зрителей.

Судья: П.Евдокимов (Ленинград).

«Крылья Советов»: Назаретов, Евграфов, Писарев, Корнилов, А.Ржевцев (к), Михайлов, Репин, Карасев, М.Ржевцев, Волков, Никифоров.

«ДЗЕРЖИНЕЦ»: Гребенюк, Мазанов, Морозов, Красюк, Кладько, Носко (к), Сытников, Волощенко, Мовчан, Локотош, Бровенко.

Голы: ...?, ...?, Карасев (74).

«ДЗЕРЖИНЕЦ» Ворошиловград – «Сталь» Константиновка – 0:6

6 мая 1938 года. Зона.

Голы: 0:1 А.Ломов (22), 0:2 Яковлев (68), 0:3 М.Ломов (70), 0:4 Яковлев (76), 0:5 Яковлев, 0:6 ...? (86-пен).

«ДЗЕРЖИНЕЦ» Ворошиловград – «Основа» Иваново – 3:1

30 июля 1939 года. Отбор. турнир. Ворошиловград. Стадион им. К.Е.Ворошилова.

«ДЗЕРЖИНЕЦ»: Свидинский, Сухарев, Аверин, Кулагин, Носко, Климов, Шорин, Пирогов, Локотош, Буянов, П.Юрченко.

Голы: Буянов, ...?

football.lg.ua

«Спартак» Ереван – «ДЗЕРЖИНЕЦ» – +:- (неявка)

9 августа 1939 года. 1/16 финала.

Историю кубковых поединков продолжили луганские «Трудовые резервы», которые с 1957 года стали постоянными участниками первенства страны. Предлагаем полный перечень кубковых встреч.

1957 ГОД

«Крылья Советов» Воронеж – «ТРУДОВЫЕ РЕЗЕРВЫ» – 1:1 (0:0, 1:1, 0:0)

2 мая 1957 года. Первый этап. Первая зона. 1/2 финала. Воронеж. Стадион «Пищевик». 15 000 зрителей.

Судьи: Н.Крылов (Куйбышев), Бобров, Зуев (оба – Воронеж).

«Крылья Советов»: Бондаренко, Трофименко, Зотов, Смолев, Красов,

Илюхин, Самсонов, Радин, Смотрикин, Г.Горностаев, Степанчиков.

«ТРУДОВЫЕ РЕЗЕРВЫ»: Рожков, Трусов, Чеповский, Бодров, Хуторов (Кремнев), Гуреев, Беляев, Столярский, П.Храмцов, Тюрин, Родин.

Голы: 0:1 Беляев (60), 1:1 Илюхин (70).

«Крылья Советов» Куйбышев – «ТРУДОВЫЕ РЕЗЕРВЫ» – 6:1 (3:0)

3 мая 1957 года. Воронеж. Стадион «Пищевик». Судьи: Н.Крылов (Куйбышев), Бобров, Зуев (оба – Воронеж).

«Крылья Советов»: Бондаренко, Трофименко, Зотов, Смолев, Илюхин, Красов, Самсонов, Радин, Смотрикин, Г.Горностаев, Степанчиков.

«ТРУДОВЫЕ РЕЗЕРВЫ»: Рожков, Трусов, Чеповский, Лампасов, Кислов (Хуторов), Иванов, Кремнев, Столярский, П.Храмцов, Макаркин, Беляев.

Голы: 1:0 Смотрикин (4), 2:0 Горностаев (14), 3:0 Горностаев (17), 4:0 Смотрикин (56), 5:0 Радин (64), 6:0 Смотрикин , 6:1 П.Храмцов-пен.

1958 ГОД

«ТРУДОВЫЕ РЕЗЕРВЫ» – «Трудовые резервы» Курск – 6:2

2 июля 1958 года. Первый этап. Вторая зона. 1/8 финала. Луганск.

«ТРУДОВЫЕ РЕЗЕРВЫ»: Бубличенко, Кремнев, Макаркин, Головченко, Савелов, Бельков, Гуреев, Глухарев, Гулевский, Пелишко, Костенко.

«Трудовые резервы» (Курск): Ситкин, Добижа, Ванин, Кириенко, Митрофанов, Щеколенко, Михайлов, Забелин, Башин, Буда, Ковтуненко.

Голы: Гуреев-2, Пелишко-2, Глухарев, Бельков – Кириенко, Ковтуненко.

«Металлург» Запорожье – «ТРУДОВЫЕ РЕЗЕРВЫ» – 3:2

9 июля 1958 года. Первый этап. 1/4 финала. Запорожье.

«Металлург»: Старовойтов, Меньшиков, Костин, С.Павлов, Николаюк, Кулинченко, Иванов, Ленгевич, Белоусов, Свердлов, Коваленко.

«ТРУДОВЫЕ РЕЗЕРВЫ»: Путятов, Кремнев, Макаркин, Головченко, Савелов, Бельков, Гуреев, Глухарев, Пелишко, Тимощенко, Костенко.

Голы: Свердлов, Коваленко-2 – Бельков, Тимощенко.

football.lg.ua

1959 ГОД

«Спартак» Ульяновск – «ТРУДОВЫЕ РЕЗЕРВЫ» – 3:1

13 июля 1959 года. Первый этап. Пятая зона. 1/4 финала. Ульяновск. Стадион «Спартак».

Голы: 0:1..., 1:1 (автогол), 2:1..., 3:1.... .

1962 ГОД

«ТРУДОВЫЕ РЕЗЕРВЫ» – «Горняк» Кривой Рог – 1:0 (1:0)

6 мая 1962 года. Украинская зона. 1/8 финала. Луганск. Стадион имени В.И.Ленина.

Судья: Ф.Тюриков (Харьков).

«ТРУДОВЫЕ РЕЗЕРВЫ»: Джафаров, Гуреев, Курчавенков, Костенко (Середняков), Филенков, Волченков, Балаба, ...

«Горняк»: Ярчук, Басурин, Мизевич, Целуйко, Яровой, Маркозьян, Козлов, Ревенко, Бойко, Яшник, Самсонов, Глухих.

Гол: 1:0 Гуреев (5-пен.)

СКА Одесса – «ТРУДОВЫЕ РЕЗЕРВЫ» – 3:2 (2:2, 1:0)

19 мая 1962 года. Украинская зона. 1/4 финала. Одесса. Стадион ОдВО.

Судья: А.Малец (Ужгород).

Голы: 1:0 Пивиков, 2:0 Пивиков, 2:1 Волченков, 2:2 Балаба, 3:2 Сарычев.

football.lg.ua

1963 ГОД

СКА Новосибирск – «ТРУДОВЫЕ РЕЗЕРВЫ» – 1:0 (1:0)

12 июня 1963 года. 1/32 финала. Новосибирск. Стадион «Спартак». 18 000 зрителей.

Судьи: Н.Просвирин, Мучник (оба – Томск), Ходарев (Прокопьевск).

СКА : Хасаншин, Петухов, Юсупов (Симонов, 80), Войтович, Синчурин, Баскаков, Бурдин, Маркин, Карпов, Макушин, Матвеев.

«ТРУДОВЫЕ РЕЗЕРВЫ»: Малямин, Дегтярев, Вяч.Вл.Першин, Панарин, Устименко, Волобуев, Панферов, Писков, Смирнов, Морозов, Кириллов.

Гол: 1:0 Карпов (8).

1964 ГОД

«ЗАРЯ» – СКА Новосибирск – 4:0 (1:0)

26 мая 1964 года. 1/32 финала. Луганск. Стадион «Авангард».

Судьи: К.Круашвили, И.Бочорадзе, Джебашвили (все – Тбилиси).

Голы: 1:0 Петров (45), 2:0 Приймак (50-пен), 3:0 Балаба (65), 4:0 М.Иванов (90).

«ЗАРЯ» – «Крылья Советов» Куйбышев – 1:2 (0:1)

4 июня 1964 года. 1/16 финала. Луганск. Стадион «Авангард».

Судья: И.Катэнсус (Кишинев).

Голы: 0:1 Абдульманов (4), 1:1 М.Иванов (52), 1:2 Осянин (82).

1965 ГОД

«Локомотив» Тбилиси – «ЗАРЯ» – 1:0 (0:0)

28 апреля 1965 года. 1/32 финала. Тбилиси. Стадион «Динамо». 10 000 зрителей.

Судьи: Ю.Сафаров, П.Серегин, С.Беляев (все – Москва).

«Локомотив»: Грдзелишвили, Иашвили, Чубинидзе, Цивцивадзе, Кизирия, Исиани, Мумладзе, Шапатава, Сирадзе, Ахалкаци, Кошкелов.

«ЗАРЯ»: Клюев, Шульженко, Гревцев, Вяч.Вл.Першин, Глухарев, Вал.Галустов, Греков, Доронин, Проданец (Нечай, 46), Костенко, Балаба.

Гол: 1:0 Кошкелов (88).

football.lg.ua

1966 ГОД

«Текстильщик» Иваново – «ЗАРЯ» – 3:0 (2:0)

19 июня 1966 года. 1/64 финала. Иваново. Стадион «Текстильщик». 10 000 зрителей.

Судьи: Х.Каат, И.Лайно, Х.Таммель (все – Таллинн).

«Текстильщик»: Скоропеев, Любавин, Бакшин, Цыпляев, Щибров, Комаров, Шуляков (Шадрунов, 66), Белков, Неборонов, Абдульманов, Пухов.

«ЗАРЯ»: Устименко, Старицкий, Глухарев, Гревцев, А.Журавлев, Демушкин, Ан.Шакун, Н.Литвинов, Банковский (Лебедь, 46), Шкляр, Рожанский.

Голы: 1:0 Неборонов (15), 2:0 Белков (40), 3:0 Белков (68).

1967 ГОД

«ЗАРЯ» – «Динамо» Минск – 1:1 (0:1)

19 мая 1967 года. 1/16 финала. Луганск. Стадион «Авангард».
Судья: П.Гаврилиади (Сочи).

«ЗАРЯ»: Щегловский (Ткаченко, 46), Синау, Фисенко, А.Журавлев, В.В.Першин, Вал.Галустов, Акчурин, Киселев (Шкляр, 46), Кесло, Банковский, Н.Литвинов.

«Динамо»: Глухотко, Кузнецов, Зарембо, Ремин, Савостиков, Арзамасцев, Гирко, Толейко, Адамов, Малофеев (Мустыгин, 59), Коберский.

Голы: 0:1 Арзамасцев (15), 1:1 Банковский (69).

«ЗАРЯ» – «Динамо» Минск – 0:2 (0:0)

20 мая 1967 года. 1/16 финала. Луганск. Стадион «Авангард».
Голы: 0:1 Васильев (65), 0:2 Мустыгин (85).

1968 ГОД

«ЗАРЯ» – «Торпедо» Кутаиси – 3:1 (0:0)

28 июня 1968 года. 1/16 финала. Луганск. Стадион «Авангард».
Судья: К.Смирнов (Ленинград).

«ЗАРЯ»: Ткаченко, Вал.Галустов, Зарубеев, Н.Пинчук, Дегтярев, Вл.Абрамов, Ананченко, Вик.Кузнецов, Б.Стрельцов, Проданец, Балаба.

Голы: 1:0 Проданец (47), 2:0 Н.Пинчук (61), 3:0 Проданец (79), Годелия (84).

football.lg.ua

«Динамо» Минск – «ЗАРЯ» – 0:2 (0:1)

23 июля 1968 года. 1/8 финала. Минск. Стадион «Динамо».
Судья: С.Алимов (Москва).

«Динамо»: Глухотко, Ремин, Зарембо, Словак, Кузнецов, Арзамасцев, Толейко, Адамов, Васильев, Курилов (Мустыгин, 46), Коберский.

«ЗАРЯ»: Ткаченко, Вл.Абрамов, Жуев, Синау, Зарубеев, Вал. Галустов, Сатаев, А.Журавлев (Ю.Мелешко, 46), Ананченко, Проданец, Н.Литвинов.

Голы: 0:1 Н.Литвинов (29), 0:2 Ю.Мелешко (72).

«ЗАРЯ» – «Пахтакор» Ташкент – 1:2 (0:0)

6 августа 1968 года. 1/4 финала. Луганск. Стадион «Авангард».

Судья: С.Алимов (Москва).

«ЗАРЯ»: Ткаченко, Шульженко, Зарубеев, Вл.Абрамов, Дегтярев, Н.Пинчук, Вик.Вас.Кузнецов, Мусиенко (Ю.Мелешко, 56), Б.Стрельцов (Раздаев, 74), А.Журавлев, Н.Литвинов.

«Пахтакор»: Любарцев, Доценко, Штерн, Жиленко, Иноятов, Науменко (Юнусов, 36), Скоморохов, Варюхин, Бекташев, Абдураимов, Исаков (Ибрагимов, 86).

Голы: 0:1 Абдураимов (60), 0:2 Исаков (73), 1:2 Н.Пинчук (74).

На 31-й минуте Шульженко не реализовал пенальти (штанга).

1969 ГОД

«Торпедо» Таганрог – «ЗАРЯ» – 2:0 (1:0)

21 мая 1969 года. 1/16 финала. Таганрог. Стадион «Торпедо».

Голы: 1:0 Булгаков (13), 2:0 Панкратов (85).

1970 ГОД

«Спартак» Орджоникидзе – «ЗАРЯ» – 1:2 (0:0)

9 мая 1970 года. 1/16 финала. Орджоникидзе. Стадион «Спартак». 15 000 зрителей.

football.lg.ua

Судьи: Г.Карапетян (Ереван), Р.Мириманян (Октемберян), Бегоян (Ленинакан).

«Спартак»: Олейник, Подлужный, Плиев, Худиев, Кочиев, Дзагоев, Кайтуков, Кайшаури, Папелишвили, Зазроев (Мириков, 76), Тарасян.

«ЗАРЯ»: Форкаш, В.Малыгин, Ращупкин, Вл.Абрамов, Горнушкин, Вик.Вас.Кузнецов (Шкляр, 82), Ан.Шакун, Елисеев, Толстов (В.Фурсов, 46), Куксов, Шилин.

Голы: 0:1 Шилин (48), 0:2 Елисеев (83), 1:2 Дзагоев (88).

«ЗАРЯ» – «Спартак» Орджоникидзе – 1:0 (1:0)

13 мая 1970 года. 1/16 финала. Ворошиловград. Стадион

«Авангард». 15 000 зрителей.

«ЗАРЯ»: Лисенчук, В.Малыгин, Ращупкин, Вл.Абрамов, Сабо, Горнушкин, Н.Литвинов, Семенов (Шилин, 81), Елисеев, Вик.Вас. Кузнецов (Шкляр, 46), В.Фурсов.

«Спартак»: Джиоев, Краснов, Бураев, Мурашов, Сафрониди, Барков, Керашвили, Титов, Томаев, Пурихов, Саламов.

Гол: 1:0 Семенов (7).

«Динамо» Киев – «ЗАРЯ» – 3:0 (1:0)

28 мая 1970 года. 1/8 финала. Киев. Центральный стадион. 48 000 зрителей.

Судьи: Я.Балыкин, Ю.Бердинских, В.Рыбаков (все – Днепропетровск).

«Динамо»: Прохоров (Кириченко, 80), Гороза (Павленко, 80), Денеж, Ванкевич, Белоус, Трошкин, Боговик, Кащей, Веремеев, Медвидь, Христян.

«ЗАРЯ»: Лисенчук, Шульженко, Ращупкин, Н.Пинчук, Шкляр, Шилин, Левченко, Семенов, Ан.Шакун, Куксов, В.Фурсов.

Голы: 1:0 Боговик (6), 2:0 Трошкин (58), 3:0 Кащей (87-пен).

«ЗАРЯ» – «Динамо» Киев – 1:0 (1:0)

1 июня 1970 года. 1/8 финала. Ворошиловград. Стадион «Авангард». 10 000 зрителей.

Судьи: С.Архипов, Л.Акселевич, Д.Мирза (все – Москва).

«ЗАРЯ»: Ткаченко, Шульженко, Ращупкин, Н.Пинчук, Сабо, Фоменко, Шкляр, Семенов, Лисаковский, Куксов (В.Фурсов, 83), Шилин (Ан.Шакун, 46).

«Динамо»: Кириченко, Дамин (Блохин, 70), Денеж, Ванкевич, Белоус, Трошкин, Боговик, Павленко, Веремеев, Гороза, Христян.

Гол: 1:0 Семенов (43).

football.lg.ua

1971 ГОД

«ЗАРЯ» – «Динамо» Ленинград – 3:0 (0:0)

17 марта 1971 года. 1/16 финала. Сочи. Центральный стадион. 2 000 зрителей.

Судьи: А.Мильченко (Сухуми), Ермаков (Липецк), А.Киселев (Копейск).

«Динамо»: Решетнев, Белов, Копин (Межерицкий, 85), Рудь, Кочетов, Ефимов, Баскаков (Соловьев, 75), Яблоков, Николаев, Говорунов, Евсеев.

«ЗАРЯ»: Ткаченко (Форкаш, 76), Шульженко, Горнушкин, Н.Пинчук, Васенин, Фоменко, Вик.Вас.Кузнецов, Семенов, Старков (Ан.Шакун, 60), Куксов, Белоусов.

Голы: 0:1 Белоусов (47), 0:2 Вик.Вас.Кузнецов (61), 0:3 Белоусов (75).

Предупрежден: Копий (80).

«Динамо» Ленинград – «ЗАРЯ» – 0:1 (0:1)

21 марта 1971 года. 1/16 финала. Сочи. Центральный стадион. 2 000 зрителей.

Судьи: Н.Шумунов, В.Липатов, В.Руднев (все – Москва).

«Динамо»: Решетнев, Белов, Копин, Рудь (Баскаков, 46), Кочетов, Ефимов (Притулин,75), Евсеев, Яблоков, Николаев, Говорунов, Соловьев.

«ЗАРЯ»: Ткаченко, Шульженко, А.Журавлев, Н.Пинчук, Васенин, Фоменко, Вик.Вас.Кузнецов, Семенов, Старков, Куксов, Белоусов.

Гол: 0:1 Васенин (1).

«ЗАРЯ» – «Кайрат» Алма-Ата – 0:0

25 марта 1971 года. 1/8 финала. Сочи. Центральный стадион. 5 000 зрителей.

Судьи: А.Табаков, В.Летунов, О.Ревзин (все – Москва).

«ЗАРЯ»: Ткаченко (Форкаш, 30), Шульженко, А.Журавлев, Вл. Абрамов, Васенин, Фоменко, Вик.Вас.Кузнецов, Семенов, Старков, Куксов (Ободзинский, 46), Белоусов.

«Кайрат»: Шведков, Дышленко, Ищенко, Байшаков, Мусин, Михайлин, Долматов, Солдатов, Евлентьев, Рожков, Севидов.

Предупреждены: Долматов (29), Шульженко (65), Старков (75).

Удален: Севидов (22).

«Кайрат» Алма-Ата – «ЗАРЯ» – 2:1 (1:0)

29 марта 1971 года. 1/8 финала. Алма-Ата. Центральный стадион. 30 000 зрителей.

Судьи: К.Андзюлис (Каунас), М.Селицкий (Рига), Э.Дробышевский (Гомель).

footballg.ua

«Кайрат»: Шведков, Дышленко, Ищенко, Жуйков, Мусин, Михайлин, Долматов, Чеботарев (Тягусов, 80), Абгольц (Солдатов, 46), Рожков, Евлентьев.

«ЗАРЯ»: Форкаш, С.Кузнецов, В.Малыгин, Вл.Абрамов, Извеков, Родионов, Ободзинский (Старков, 70), Мусиенко, Белоусов, Елисеев, Ан.Шакун.

Голы: 1:0 Долматов (30), 2:0 Чеботарев (65), 2:1 Елисеев (82).

Предупреждены: Дышленко (70), В.Малыгин (80).

1972 ГОД

«ЗАРЯ» – «Черноморец» Одесса – 0:0

29 февраля 1972 года. 1/16 финала. Сухуми. Стадион «Динамо». 10 000 зрителей.

Судьи: В.Фардман (Ейск), Ю.Пономарев (Кишинев), В.Гладилин (Грозный).

«ЗАРЯ»: Форкаш, Шульженко, А.Журавлев, Н.Пинчук, Васенин, В.Малыгин, Вик.Вас.Кузнецов, Семенов, Елисеев, С.Кузнецов, Онищенко.

«Черноморец»: Баужа, Нечаев, Зубков, Боровиков, Круликовский, Маслов, Секеч, Буряк, Бутенко (Аситашвили, 73), Полищук, Звенигородский.

«Черноморец» Одесса – «ЗАРЯ» – 0:0 (пен. 5:3)

4 марта 1972 года. 1/16 финала. Одесса. Стадион СКА. 20 000 зрителей.

Судьи: Ю.Бочаров, В.Жарков, Д.Мирза (все – Москва).

«ЗАРЯ»: Форкаш, С.Кузнецов, А.Журавлев (к), Н.Пинчук (Вл.Абрамов, 28), Васенин, В.Малыгин, Вик.Вас.Кузнецов, Семенов (Морозов, 46), Старков, Копий, Онищенко.

«Черноморец»: Баужа, Нечаев, Зубков, Боровиков, Круликовский, Маслов, Секеч, Буряк, Бутенко, Аситашвили (Кузьмин, 79), Звенигородский (Шепель, 62).

Пенальти реализовали: Зубков, Вик.Вас.Кузнецов, Буряк, Круликовский, Морозов, Бутенко, Форкаш, Баужа.

Не реализовали: А.Журавлев, С.Кузнецов (парированы).

football.lg.ua

1973 ГОД

«ЗАРЯ» – «Спартак» Орджоникидзе – 2:1 (1:1)

17 марта 1973 года. 1/16 финала. Сочи. Центральный стадион. 300 зрителей.

Судьи: К.Андзюлис (Каунас), М.Черданцев (Алма-Ата), Г.Глуховский (Волгоград).

«ЗАРЯ»: Ткаченко, Н.Пинчук, В.Малыгин, Вл.Абрамов, Васенин (Морозов, 23), А.Журавлев, Вик.Вас.Кузнецов, Белоусов, Елисеев, Куксов, Онищенко.

«Спартак»: Яновский, Плиев, Копин, Худиев, Сафрониди, Кадиев (Кайтуков, 65), Абаев (Газзаев, 65), Папелишвили, Кайшаури, Зазроев, Мозжухин.

Голы: 1:0 Васенин (5), 1:1 Папелишвили (8), 2:1 А.Журавлев (56).

Предупреждены: Папелишвили (25), Н.Пинчук (80).

На 56-й минуте пенальти не реализовал А.Журавлев (вратарь).

«Спартак» Орджоникидзе – «ЗАРЯ» – 0:1 (0:1)

1 апреля 1973 года. 1/16 финала. Орджоникидзе. Стадион «Динамо». 10 000 зрителей.

Судьи: Э.Азим-заде, В.Коганов (оба – Баку), Ф.Ниязов (Кировабад).

«Спартак»: Яновский, Плиев (Керашвили, 46), Копин, Худиев, Сафрониди, Кадиев, Мириков, Папелишвили, Кайшаури, Зазроев, Кайтуков (Абаев, 57).

«ЗАРЯ»: Ткаченко, Н.Пинчук, В.Малыгин, Вл.Абрамов, Васенин, А.Журавлев, Вик.Вас.Кузнецов, Белоусов, Елисеев (Старков, 80), Куксов, Онищенко.

Гол: 0:1 Белоусов (20).

football.lg.ua

«ЗАРЯ» – «Шахтер» Донецк – 2:0 (2:0)

5 июня 1973 года. 1/8 финала. Ворошиловград. Стадион «Авангард. 25 000 зрителей.

Судьи: А.Табаков, В.Лушин, М.Рафалов (все – Москва).

«ЗАРЯ»: Форкаш, Н.Пинчук, В.Малыгин, Вл.Абрамов, Васенин, А.Журавлев, Вик.Вас.Кузнецов (Морозов, 57), Белоусов, Копий, С.Кузнецов, Онищенко (Старков, 46).

«Шахтер»: Дегтярев, Яремченко, Звягинцев, Жуков, Губич, Ванкевич, Васин, Коньков, Чихладзе, Дудинский (Захаров, 39), Сафонов.

Голы: 1:0 Онищенко (7), 2:0 Вик.Вас.Кузнецов (23).

«Шахтер» Донецк – «ЗАРЯ» – 1:0 (1:0)

27 июня 1973 года. 1/8 финала. Донецк. Стадион «Шахтер». 20 000 зрителей.

Судьи: М.Мкртчян, Г.Ширинян, Г.Налбандян (все – Ереван).

«Шахтер»: Вяч.Чанов, Горбунов, Звягинцев, Жуков, Губич, Ванкевич, Васин (Захаров, 65), Коньков, Чихладзе (Старухин, 46), Дудинский, Сафонов.

«ЗАРЯ»: Форкаш, Н.Пинчук, В.Малыгин, Вл.Абрамов, Васенин, А.Журавлев, Вик.Вас.Кузнецов (Морозов, 46), Белоусов, Старков (Колесниченко, 89), Куксов, С.Кузнецов.

Гол: 1:0 Губич (12).

Предупрежден: Старухин (50), Вл.Абрамов (50).

«Арарат» Ереван – «ЗАРЯ» – 2:0 (2:0)

11 июля 1973 года. 1/4 финала. Ереван. Стадион «Раздан». 41 300 зрителей.

Судьи: П.Казаков, А.Мартынов, О.Кекшин (все – Москва).

«Арарат»: А.Абрамян, Геворкян (Бондаренко, 42), Саркисян, Коваленко, Месропян, Погосян (Н.Петросян, 60), Иштоян, Маркаров, О.Заназанян (к), Н.Казарян.

«ЗАРЯ»: Форкаш, С.Кузнецов, В.Малыгин, Н.Пинчук, Васенин, А.Журавлев (к), Вик.Вас.Кузнецов, Белоусов, Морозов (Павлов, 70), Куксов, Попов (Копий, 65).

Голы: 1:0 Иштоян, 2:0 Маркаров (33).

football.lg.ua

«ЗАРЯ» – «Арарат» Ереван – 1:0 (1:0)

25 июля 1973 года. 1/4 финала. Ворошиловград. Стадион «Авангард». 25 000 зрителей.

Судьи: И.Самусенков, Н.Жихарев, В.Павлов (все – Москва).

«ЗАРЯ»: Ткаченко, С.Кузнецов, В.Малыгин, Н.Пинчук, Васенин, А.Журавлев, Вик.Вас.Кузнецов, Белоусов, Елисеев (Попов, 70), Куксов, Морозов.

«Арарат»: А.Абрамян, Мартиросян, Саркисян, А.Арутюнян, Месропян, Андреасян, Погосов, Иштоян, Маркаров, О.Заназанян, Н.Петросян.

Гол: 1:0 Н.Пинчук (87).

1974 ГОД

«ЗАРЯ» – «Динамо» Минск – 3:1

14 марта 1974 года. 1/16 финала. Эшера. Стадион спортивной базы. 1 500 зрителей.

Судьи: А.Мартынов (Москва), Э.Бакунович (Ташкент), С.Беляев (Москва).

«ЗАРЯ»: Форкаш, Н.Пинчук, В.Малыгин, Вл.Абрамов, Васенин, С.Кузнецов, Вик.Вас.Кузнецов, Белоусов, Елисеев, Куксов, Ан.Шакун (Шилин, 65).

«Динамо»: Вергеенко, Белоус, Гирко, Словак, Семенов, Прокопенко (Климович, 46), Тимофеев, Воронин, Боговик, Курнев, Григорьев.

Голы: Вик.Вас.Кузнецов, Елисеев, Ан.Шакун – Курнев-пен.

«Динамо» Минск – «ЗАРЯ» – 2:0 (1:0)

19 марта 1974 года. 1/16 финала. Сочи. Городской стадион. 5 000 зрителей.

Судьи: И.Калганов (Свердловск), З.Тотадзе (Кутаиси), Г.Яковиди (Ленинабад).

«Динамо»: Вергеенко, Белоус, Швецов, Словак (Гирко, 46), Воронин, Прокопенко, Эштреков, Климович (Тимофеев, 72), Боговик, Курнев, Григорьев.

«ЗАРЯ»: Форкаш, Н.Пинчук, В.Малыгин, Вл.Абрамов, Васенин, С.Кузнецов, Вик.Вас.Кузнецов, Белоусов, Елисеев, Куксов, Ан.Шакун (Шилин, 73).

Голы: 1:0 Григорьев (28), 2:0 Григорьев (66).

football.lg.ua

«Кайрат» Алма-Ата – «ЗАРЯ» – 2:3 (1:1)

6 апреля 1974 года. 1/8 финала. Алма-Ата. Центральный стадион. 30 000 зрителей.

Судьи: А.Табаков, А.Кадетов (оба – Москва), Б.Сычев (Новосибирск).

«Кайрат»: Ордабаев, Круглыхин (Шадиев, 15), Алтухов, Байшаков, Кисляков, Жуйков, Хисамутдинов, Михайлин, Чеботарев (Лазарев, 72), Ионкин, Мартьян.

«ЗАРЯ»: Форкаш, С.Кузнецов, В.Малыгин, Вл.Абрамов, Васенин, Григорьев, Вик.Вас.Кузнецов, Белоусов, Елисеев, Куксов, Шилин (Ан.Шакун, 46).

Голы: 0:1 Елисеев (11), 1:1 Мартьян (41), 2:1 Мартьян (46), 2:2 Елисеев (58), 2:3 Васенин (76).

Предупрежден: Мартьян (80).

«ЗАРЯ» – «Кайрат» Алма-Ата – 4:0 (1:0)

27 мая 1974 года. 1/8 финала. Ворошиловград. Стадион «Авангард». 7 000 зрителей.

Судьи: В.Жарков, В.Левитин (оба – Москва), Г.Мильх (Ленинград).

«ЗАРЯ»: Форкаш, Н.Пинчук, В.Малыгин (Григорьев, 84), С.Кузнецов, Васенин, А.Журавлев, Вик.Вас.Кузнецов, Ан.Шакун (Андреев, 71), Елисеев, Куксов, Стульчин.

«Кайрат»: Черненко, Фомичев, Алтухов, Шадиев, Степанов, Булахов, Игамбердыев, Вяч.Васильев, Мартьян, Лазарев, Хапсалис (Луб, 49).

Голы: 1:0 Елисеев (42), 2:0 Куксов (49), 3:0 Стульчин (71), 4:0 Андреев (89).

«Спартак» Москва – «Заря» – 0:0

15 июня 1974 года. 1/4 финала. Москва. Центральный стадион. 15 000 зрителей.

Судьи: А.Иванов, Ю.Якобсон, Г.Мильх (все – Ленинград).

«Спартак»: Прохоров, Букиевский, Ольшанский, Логофет, Зенков, Ловчев, Осянин (Булгаков, 55), Минаев, Гладилин, Рожков (Пискарев, 68), Андреев.

«ЗАРЯ»: Форкаш, Н.Пинчук, В.Малыгин, Вл.Абрамов, Васенин, А.Журавлев, Вик.Вас.Кузнецов, Белоусов, Елисеев, Куксов, С.Кузнецов.

football.lg.ua

«ЗАРЯ» – «Спартак» Москва – 1:0 (0:0)

21 июня 1974 года. 1/4 финала. Ворошиловград. Стадион «Авангард». 15 000 зрителей.

Судьи: А.Мильченко (Сухуми), У.Пурцеладзе, Н.Амирэджиби (оба – Тбилиси).

«ЗАРЯ»: Форкаш, Н.Пинчук, В.Малыгин, С.Кузнецов, Васенин, А.Журавлев (Григорьев, 62), Вик.Вас.Кузнецов, Белоусов, Елисеев (Стульчин, 46), Куксов, Шилин.

«Спартак»: Прохоров, Букиевский, Ольшанский, Логофет, Зенков, Ловчев, Кокорев, Минаев (Булгаков, 46), Пискарев, Гладилин, Андреев (Редин, 72).

Гол: 1:0 Шилин (64).

«ЗАРЯ» – «Шахтер» Донецк – 2:1 (1:0)

28 июня 1974 года. 1/2 финала. Ворошиловград. Стадион «Авангард». 12 000 зрителей.

Судьи: В.Алов, Ю.Якобсон (оба – Ленинград), Е.Кравченко (Москва).

«ЗАРЯ»: Форкаш, Н.Пинчук, В.Малыгин, Вл.Абрамов, Васенин, С.Кузнецов, Вик.Вас.Кузнецов, Белоусов (Андреев, 78), Елисеев, Куксов, Стульчин (Шилин, 68).

«Шахтер»: Дегтярев, Юрецкий, Звягинцев, Жуков, Губич, Пьяных, Васин (Захаров, 58), Соколовский, Старухин, Дудинский, Сафонов.

Голы: 1:0 Елисеев (39), 1:1 Губич (62), 2:1 Вик.Вас.Кузнецов (74).

Предупреждены: Елисеев, Звягинцев.

«Шахтер» Донецк – «ЗАРЯ» – 3:2 (1:1)

5 июля 1974 года. 1/2 финала. Донецк.

«Шахтер»: Дегтярев, Яремченко, Звягинцев, Жуков, Губич, Ванкевич (Захаров, 60), Васин, Соколовский, Старухин, Дудинский, Сафонов (Шевлюк, 46).

«ЗАРЯ»: Форкаш, Н.Пинчук, В.Малыгин, Вл.Абрамов, Васенин, С.Кузнецов, Вик.Вас.Кузнецов, Белоусов (Григорьев, 87), Елисеев, Куксов, Шилин (Стульчин, 80).

Голы: 0:1 Белоусов (16), 1:1 Губич (32), 1:2 Вик.Вас.Кузнецов (51), 2:2 Старухин (88), 3:2 Захаров (90).

football.lg.ua

«Заря» – «Динамо» Киев – 0:3 (0:0, 0:0)

10 августа 1974 года. Финал. Москва. Центральный стадион имени В.И.Ленина. 60 000 зрителей.

Судьи: В.Липатов, Н.Жихарев, А.Кадетов (все – Москва).

«ЗАРЯ»: Ткаченко, Н.Пинчук, В.Малыгин, С.Кузнецов, Васенин, А.Журавлев, Вик.Вас.Кузнецов, Белоусов (Андреев, 66), Елисеев (Павлов, 105), Куксов, Стульчин.

«Динамо»: Рудаков (Самохин, 119), Буряк (Шепель, 91), Решко, Матвиенко, М.Фоменко, Трошкин, Мунтян, В.Онищенко, Колотов (к), Веремеев, Блохин.

Голы: 0:1 Мунтян (92), 0:2 Блохин (102), 0:3 В.Онищенко (118).

Предупреждены: Вик.Вас.Кузнецов (49), В.Малыгин (118).

1975 ГОД

«ЗАРЯ» – СКА (Ростов) – 1:0 (1:0)

23 марта 1975 года. 1/16 финала. Ворошиловград. Стадион «Авангард». 25 000 зрителей.

Судьи: А.Мильченко (Сухуми), Ю.Звягинцев, О.Чиненов (оба – Москва).

«ЗАРЯ»: Ткаченко, Гусев, В.Малыгин (Ан.Шакун, 80), Вл.Абрамов, Васенин, А.Журавлев, Вик.Вас.Кузнецов, Белоусов, Елисеев, Куксов, Ковалев (Андреев, 46).

СКА: Убыкин, Чередниченко, Шергелашвили (Чихладзе, 66), Бабенко, Александров, Мириков, Распутин (Цыбин, 25), В.Чуркин, Назаренко, Антонов, Якубов.

Гол: 1:0 Вик.Вас.Кузнецов (28).

«Памир» Душанбе – «ЗАРЯ» – 0:0 (пен. 2:3)

6 апреля 1975 года. 1/8 финала. Душанбе. Республиканский стадион. 20 000 зрителей.

Судьи: М.Мкртчян, Г.Ширинян, Г.Налбандян (все – Ереван).

«Памир»: Тростенюк, Родионов, Черевченко, Кириленко, Христич, Ананьин (Носко, 91), Азамов, Гулямхайдаров, Гесс, Погорелов (Каримов, 65), Турсунов.

«ЗАРЯ»: Ткаченко, Гусев, В.Малыгин, Вл.Абрамов, Андреев (Ан.Шакун, 91), А.Журавлев, Вик.Вас.Кузнецов, Белоусов, Елисеев, Куксов, Ковалев.

Пенальти реализовали: А.Журавлев, Ткаченко, Вл.Абрамов.

Не реализовали: Ан.Шакун, Вик.Вас.Кузнецов, Куксов.

football.lg.ua

«Пахтакор» Ташкент – «ЗАРЯ» – 0:0 (пен. 2:4)

2 июля 1975 года. 1/4 финала. Ташкент. Стадион «Пахтакор». 30 000 зрителей.

Судьи: Э.Азим-заде, А.Балаян, Э.Давидашвили (все – Баку).

«Пахтакор»: Филатов, Корченов, Иванков (Аширов, 120), Могильный, Белов, Иванов (Варюхин, 46), Жуков, Ан, Исаков, Федоров, Хадзипанагис.

«ЗАРЯ»: Ткаченко, Н.Пинчук, В.Малыгин, Вл.Абрамов, Васенин, А.Журавлев, Вик.Вас.Кузнецов, Ковалев, Елисеев (Андреев, 95), Куксов, Аверьянов.

Пенальти реализовали: Н.Пинчук, Аверьянов, Ю.Ковалев, Ткаченко.

Не реализовали: Ан, А.Журавлев, Федоров.

«ЗАРЯ» – ЦСКА Москва – 2:1 (1:1, 1:0)

16 июля 1975 года. 1/2 финала. Ворошиловград. Стадион «Авангард». 30 000 зрителей.

Судьи: Н.Крылов (Куйбышев), В.Фардман (Ейск), В.Искра (Ростов).

«ЗАРЯ»: Ткаченко, Н.Пинчук, В.Малыгин, Вл.Абрамов, Васенин (Гусев, 112), А.Журавлев, Вик.Вас.Кузнецов, Белоусов, Елисеев (Андреев, 112), Куксов, Аверьянов.

ЦСКА: Астаповский, Уткин, Худиев, Высоких, Капличный, Морозов (Самойленко, 78), Шальнев, Копейкин, Федотов (Муханов, 46), Андрющенко, Чесноков.

Голы: 1:0 Куксов (26), 1:1 Худиев (69), 2:1 Белоусов (110).

«Арарат» Ереван – «ЗАРЯ» – 2:1 (2:1)

9 августа 1975 года. Финал. Москва. Центральный стадион имени В.И.Ленина. 70 000 зрителей.

Судьи: В.Руднев, П.Казаков, В.Жарков (все – Москва).

«Арарат»: А.Абрамян, Геворкян, Саркисян, Мирзоян, Месропян, Андриасян, Бондаренко, Иштоян (С.Петросян, 60), Маркаров, Мартиросян, Н.Петросян.

«ЗАРЯ»: Ткаченко, Н.Пинчук, В.Малыгин, Аверьянов, Васенин, А.Журавлев, Вик.Вас.Кузнецов, Белоусов, Елисеев, Куксов, Ковалев.

Голы: 0:1 Вик.Вас.Кузнецов (8), 1:1 Андриасян (14), 2:1 Маркаров (43).

Предупрежден: Геворкян (75).

football.lg.ua

1976 ГОД

«ЗАРЯ» – «Амур» Благовещенск – 2:1

28 марта 1976 года. 1/16 финала. Ворошиловград. Стадион имени В.И.Ленина.

Судьи: Ю.Игнатов (Калуга), А.Туфатуллин (Казань), В.Полонский (Каменск-Шахтинский).

«ЗАРЯ»: Ткаченко, Н.Пинчук, В.Малыгин, Вл.Абрамов, Васенин, А.Журавлев, Вик.Вас.Кузнецов, Андреев (В.Малый, 75), Елисеев, Куксов, Семенов.

«Амур»: Акуленко, Рохманенко, Богач, Щербина, Житников, Курцаев (Самойлов, 40), Островский, Банышев, Макаров, Мкртычев, Юткин (Смагин).

Голы: 0:1 Мкртычев, 1:1 Н.Пинчук, 2:1 Семенов.

Предупрежден: Самойлов.

«ЗАРЯ» – «Шахтер» Донецк – 0:1 (0:0, 0:0)

5 мая 1976 года. 1/8 финала. Ворошиловград. Стадион «Авангард». 15 000 зрителей.

Судьи: В.Липатов, В.Баскаков, О.Чиненов (все – Москва).

«ЗАРЯ»: Ткаченко, Н.Пинчук, В.Малыгин, Вл.Абрамов, Рабочий (Вик.Абрамов, 68), Игнатенко (Андреев, 72), Вик.Вас.Кузнецов, Стульчин, Елисеев, Куксов, Семенов.

«Шахтер»: Дегтярев. Яремченко, Головин, Кондратов, Пьяных, Притулин (Васин, 74), Роговский, Рудаков (Федоренко, 80), Старухин, Шевлюк, Соколовский.

Гол: 0:1 Головин (93).

1977 ГОД

СКА Ростов – «ЗАРЯ» – 0:2 (0:0)

10 апреля 1977 года. 1/16 финала. Ростов-на-Дону. Стадион СКА. 20 000 зрителей.

Судьи: К.Смирнов, А.Поликанов, В.Баскаков (все – Ленинград).

СКА: Яновский, Гончаров, Андрющенко, Яшин, Бондаренко, Теллингер, Кравченко (Пискарев, 61), Гусев, Муханов, Дорофеев, Плешаков (Березин, 61).

«ЗАРЯ»: Ткаченко, Вик.Абрамов, В.Малыгин (Рабочий, 46), Вл.Абрамов, Сорокалет, А.Журавлев (к), Вик.Вас.Кузнецов, Андреев, Кобзарев (Стульчин, 60), Куксов, Семенов.

Голы: 0:1 Рабочий (74), 0:2 Куксов (89).

«Днепр» Днепропетровск – «ЗАРЯ» – 1:3 (0:1)

18 июня 1977 года. 1/8 финала. Днепропетровск. Стадион «Метеор». 12 000 зрителей.

football.lg.ua

Судьи: Ю.Сергиенко, С.Неверкевич (оба – Харьков), А.Теметев (Ужгород).

«Днепр»: Колтун, Скляр, Шальнев, Жуков, Данилевский (Шелест, 46), Маслов, Кутузов (Яковенко, 34), Яковлев, Куцев, Самойленко, Малько.

«ЗАРЯ»: Ткаченко, Н.Пинчук, В.Малыгин, Игнатенко, Рабочий, А.Журавлев, Вик.Вас.Кузнецов, Андреев, Кобзарев, Сорокалет, Семенов (Стульчин, 70).

Голы: 0:1 Игнатенко (45), 1:1 Куцев (56), 1:2 Андреев (62), 1:3 Семенов (67).

«ЗАРЯ» – «Пахтакор» Ташкент – 1:0 (0:0)

10 июля 1977 года. 1/4 финала. Ворошиловград. Стадион «Авангард». 13 000 зрителей.

Судьи: В.Липатов, А.Кадетов, В.Лушин (все – Москва).

«ЗАРЯ»: Ткаченко, Н.Пинчук, В.Малыгин, Игнатенко (Семенов, 66), Рабочий, А.Журавлев, Вик.Вас.Кузнецов, Ю.Колесников (Кобзарев, 57), Сорокалет, Куксов, Стульчин.

«Пахтакор»: Чечетин, Серостанов (Вахидов, 82), Аширов, Могильный, Загуменных, Корченов, Чуркин, Ан, Басов, Федоров, Баканов (Куликов, 78).

Гол: 1:0 Куксов (77).

«ЗАРЯ» – «Торпедо» Москва – 0:1 (0:0)

football.lg.ua

31 июля 1977 года. 1/2 финала. Ворошиловград. Стадион «Авангард». 20 000 зрителей.

Судьи: Э.Азим-заде, А.Балаян (оба – Баку), А.Мильченко (Сухуми).

«ЗАРЯ»: Ткаченко, Н.Пинчук, В.Малыгин, Игнатенко (Вик.Абрамов, 87), Рабочий, А.Журавлев, Вик.Вас.Кузнецов, Андреев, Сорокалет (Кобзарев, 75), Куксов, Семенов.

«Торпедо»: Зарапин, Пригода, Миронов, Бутурлакин, Жупиков, Дегтярев, Филатов, Хлопотнов, Юрин, Сахаров (Васильев, 85), Храбростин (Никонов, 79).

Гол: Дегтярев (79).

На 82-й минуте пенальти не реализовал Н.Пинчук (штанга).

1978 ГОД

«ЗАРЯ» – «Ширак» Ленинакан – 0:0

18 марта 1978 года. 1/16 финала. Ворошиловград. Стадион имени Ленина. 12 000 зрителей.

Судьи: К.Смирнов, А.Поликанов, Г.Галиков (все – Ленинград).

«ЗАРЯ»: Ткаченко, Н.Пинчук, С.Журавлев, Игнатенко, Оленев, А.Журавлев, Вик.Вас.Кузнецов, Шевлюк, Сорокалет, Куксов, Полукаров.

«Ширак»: Н.Демерчян, Коропян, Мехакян, Мхитарян, Никогосян, Барикян, Петросян, Мелконян, Капланян, Адамян (Киракосян, 46), Акимян.

«Ширак» Ленинакан – «ЗАРЯ» – 0:2 (0:1)

24 марта 1978 года. 1/16 финала. Ленинакан. Городской стадион. 12 000 зрителей.

Судьи: И.Тимошенко (Ростов-на-Дону), Р.Ходеев (Воронеж), Т.Абутидзе (Кутаиси).

«Ширак»: Н.Демерчян, Коропян, Механян, Никогосян, Барикян, Петросян (№13 Арутюнян, 80), Мелконян, Капланян, Адамян (№12 Арутюнян, 70), Акимян.

«ЗАРЯ»: Ткаченко, Н.Пинчук, С.Журавлев, Игнатенко, Рабочий (В.Малыгин, 85), А.Журавлев, Вик.Вас.Кузнецов, Шевлюк, Сорокалет (Ю.Колесников, 85) Куксов, Полукаров.

Голы: 0:1 Полукаров (8), 0:2 Рабочий (67).

football.ua

«ЗАРЯ» – «Торпедо» Москва – 0:0

16 апреля 1978 года. 1/8 финала. Ворошиловград. Стадион «Авангард». 13 000 зрителей.

Судьи: А.Мильченко (Сухуми), Г.Гванцеладзе, Н.Амирэджиби (оба – Тбилиси).

«ЗАРЯ»: Ткаченко, Н.Пинчук (Свергун, 46), В.Малыгин, С.Журавлев, Рабочий, А.Журавлев (к), Ю.Колесников, Оленев, Сорокалет, Куксов, Полукаров.

«Торпедо»: Зарапин, Круглов, Жупиков, Пригода, Миронов, С.Петренко, Филатов, Хлопотнов (Сахаров, 80), Юрин, Ванюшкин, Храбростин (Яковлев, 69).

Храбростин не реализовал пенальти.

«Торпедо» Москва – «ЗАРЯ» – 3:1 (2:0)

19 апреля 1978 года. 1/8 финала. Москва. Стадион «Торпедо». 6 000 зрителей.

Судьи: А.Иванов, К.Смирнов, Н.Шушпанов (все – Ленинград).

«Торпедо»: Зарапин, Круглов, Ванюшкин, Бутурлакин, Миронов, Петренко, Филатов, Яковлев, Юрин, Гришин (Сучилин, 73), Храбростин (Хлопотнов, 57).

«ЗАРЯ»: Ткаченко, Н.Пинчук, В.Малыгин, Игнатенко, С.Журавлев (Шевлюк, 45), А.Журавлев, Вик.Вас.Кузнецов, Ю.Колесников, Сорокалет (Рабочий, 45), Куксов, Оленев.

Голы: 1:0 Храбростин (17), 2:0 Ванюшкин (43-пен), 3:0 Петренко, 3:1 Оленев (51).

1979 ГОД

«Уралмаш» Свердловск – «ЗАРЯ» – 3:0 (2:0)

28 февраля 1979 года. Зона. Рустави. Стадион «Металлург». 550 зрителей.

Судьи: Б.Иванов (Московская область), Р.Мириманян (Ереван), Богомолов (Москва).

«Уралмаш»: Гнилов, Самохвалов, Журавлев, Абобурко, Войтенко, Чупров, Патрушев (Рязанов, 80), Гуржеев, Шишкин, Никитин, Чернов.

«ЗАРЯ»: Князев, Кузовлев, В.Малыгин, Игнатенко, Рабочий (к), Полукаров, Шевлюк, Кобзарев (Зубенко, 50), Ю.Колесников, Оленев, Малышенко (Гамула, 50).

Голы: 1:0 Никитин (1), 2:0 Шишкин (40), 3:0 Войтенко (85).

football.lg.ua

«Динамо» Тбилиси – «ЗАРЯ» – 5:0

3 марта 1979 года. Зона. Тбилиси. Стадион «Динамо». 25 000 зрителей.

Судьи: В.Баскаков (Москва), Г.Карапетян (Ереван), Б.Иванов (Московская область).

«Динамо»: Габелия (Маминашвили, 62), Костава (Хизанишвили, 75), Кантеладзе, Чивадзе, Г.Мачаидзе, Дараселия, М.Мачаидзе, Коридзе, Гуцаев (Челебадзе, 65), Сулаквелидзе, Шенгелия.

«ЗАРЯ»: Князев, Сорокалет, В.Малыгин, Игнатенко, Рабочий, Оленев (Зубенко, 25), Вик.Вас.Кузнецов, Кобзарев, Ю.Колесников, Куксов (Гамула, 46), Шевлюк.

Голы: Шенгелия-3, Г.Мачаидзе, Гуцаев.

«Динамо» Ленинград – «ЗАРЯ» – 1:1

6 марта 1979 года. Зона. Тбилиси. Стадион «Локомотив». 1 000 зрителей.

Судьи: Р.Мириманян (Ереван), В.Левитин (Москва), Г.Сепиашвили (Тбилиси).

«Динамо»: Дегтярь, Кузнецов, Давыдов (Пархоменко, 46), Чохонелидзе, Савченков, Бакалец, Кокарев, Белов, Поляков, Желудков, Тимофеев.

«ЗАРЯ»: Федосеенков, Сорокалет, В.Малыгин, Игнатенко, Рабочий, Полукаров, Вик.Вас.Кузнецов, Кобзарев (Зубенко, 46), Ю.Колесников, Куксов, Малышенко (Гамула, 60).

Голы: 1:0 Поляков, 1:1 Ю.Колесников.

СКА Ростов – «ЗАРЯ» – 5:3

9 марта 1979 года. Зона. Рустави. Стадион «Металлург». 500 зрителей.

Судьи: Г.Карапетян (Ереван), У.Пурцеладзе (Тбилиси), И.Ремин (Минск).

СКА: Радаев, Баркетов (Чуркин, 65), Андрющенко, Яшин, Бондаренко, Гусев, Бердыев, Андреев, Селин (Юрченко, 75), Маркин, Бобков.

«ЗАРЯ»: Князев, Сорокалет, Полукаров, Игнатенко, Рабочий, А.Журавлев, Вик.Вас.Кузнецов, Кобзарев (Гамула, 70), Ю.Колесников, Куксов, Шевлюк (Малышенко, 65).

Голы: Маркин-3, Андреев, Гусев – Вик.Вас.Кузнецов-2, Ю.Колесников.

football.lg.ua

«Торпедо» Кутаиси – «ЗАРЯ» – 2:1

12 марта 1979 года. Зона. Тбилиси. Стадион «Локомотив». 1 500 зрителей.

Судьи: В.Липатов, Богомолов (оба – Москва), В.Лихолай (Рига).

«Торпедо»: Мчедлидзе, Шелия, Гоголадзе, Меликия, Парулава, Окропирашвили, Буркадзе (Мхатвари, 65), Эбоноидзе, Габичвадзе, Базазашвили (Сванадзе, 46), Церетели.

«ЗАРЯ»: Князев, Найденко, Полукаров, Игнатенко (В.Малыгин, 70), Рабочий, А.Журавлев, Вик.Вас.Кузнецов, Кобзарев (Зубенко, 70), Ю.Колесников, Куксов (к), Гамула.

Голы: Меликия, Габичвадзе – Ю.Колесников-пен.

1980 ГОД

«ЗАРЯ» – «Кузбасс» Кемерово – 3:2 (1:1)

25 февраля 1980 года. Зона. Самарканд. Стадион СВВАКУ. 900 зрителей.

Судьи: О.Чиненов, Э.Дидур, А.Барышников (все – Москва).

«ЗАРЯ»: Кубышкин, Найденко, В.Малыгин, Кузовлев, Рабочий, Оленев, Стульчин, Малышенко, Ю.Колесников, Ю.Иванов (Лукьянчук, 58), Шевлюк (Вик.Галустов, 46).

«Кузбасс»: Ан.Бабенко, Толчев, Белов, Шмелев, Худяков, Ващенко, Жаворонков, Дубина (Шитиков, 46), Вт.Раздаев, Рыжов, Шель.

Голы: 1:0 Ю.Колесников (16), 1:1 Рыжов (38-пен), 1:2 Вт.Раздаев (56), 2:2 Рабочий (62), 3:2 Найденко (87).

«ЗАРЯ» – «Шахтер» Донецк – 0:1 (0:0)

28 февраля 1980 года. Зона. Самарканд. Стадион «Локомотив». 1 500 зрителей.

Судьи: В.Глебов, В.Демихов (оба – Москва), А.Богомазов (Фрунзе).

«ЗАРЯ»: Кубышкин, Найденко, В.Малыгин, Кузовлев, Рабочий, Оленев, Стульчин (Лукьянчук, 46), Малышенко, Ю.Колесников, Куксов, Ю.Иванов (Савран, 70).

«Шахтер»: Дегтярев, Кондратов, Звягинцев, Симонов, Горбунов, Раденко (В.Малый, 70), Роговский, Соколовский, Старухин, Федоренко (Л.Малый, 35), Сафонов (Грачев, 80).

Гол: 0:1 Старухин (86-пен).

Предупрежден: Рабочий (88).

football.lg.ua

«ЗАРЯ» – «Таврия» Симферополь – 1:3 (0:1)

2 марта 1980 года. Зона. Самарканд. Стадион «Локомотив». 2 000 зрителей.

Судьи: В.Демихов, А.Кадетов (оба – Москва), Н.Козьяков (Воронеж).

«ЗАРЯ»: Кубышкин, Найденко, В.Малыгин, Кузовлев, Рабочий, Оленев, Стульчин (Лукьянчук, 52), Малышенко, Ю.Колесников, Куксов, Ю.Иванов.

«Таврия»: Юрковский, Авдыш, Алешин, Панчик, Шудрин, Королев (Сыроватский, 71), Каталимов (Матухно, 87), Маринцов, Цым-

балюк, Науменко, Причиненко (Муха, 87).

Голы: 0:1 Науменко (27), 1:1 Куксов (54), 1:2 Науменко (56), 1:3 Науменко (62).

«Черноморец» Одесса – «ЗАРЯ» – 1:1 (1:1)

5 марта 1980 года. Зона. Красногвардейск. Стадион «Пахтакор». 2 000 зрителей.

Судьи: О.Чиненов, А.Барышников (оба – Москва), Н.Козьяков (Воронеж).

«Черноморец»: Жекю, Устинов (Буланкин), Лещук, Чилиби, Плоскина, Скрипник, Головин, Устимчик, Шевченко, Шаламай, Горячев (Корман).

«ЗАРЯ»: Кубышкин, Найденко, В.Малыгин, Игнатенко (Дорофеев, 46), Рабочий, Оленев, Стульчин (Ю.Иванов, 46), Малышенко, Ю.Колесников, Куксов, Лукьянчук (Савран,70).

Голы: 1:0 Устимчик (16), 1:1 Малышенко (26).

Удален: Устимчик (67).

«Спартак» Нальчик – «ЗАРЯ» – 1:1 (0:0)

7 марта 1980 года. Зона. Пос. Наримановка.

Стадион «60 лет ВЛКСМ». 5 000 зрителей.

Судьи: А.Барышников, О.Чиненов, А.Родин (все – Москва).

«Спартак»: Кокорин, Шарпан, Камарзаев, Ашибоков, Сомхишвили, Наурузов (Ханцев, 80), Трубицын, Настаев, Ахабеков, Маночинский, Беков.

«ЗАРЯ»: Ставка, Найденко (Лукьянчук, 30), В.Малыгин, Игнатенко, Рабочий (Кузовлев, 52), Оленев, Стульчин, Малышенко, Ю.Колесников, Куксов, Ю.Иванов.

Голы: 1:0 Ахабеков (69), 1:1 Колесников (75-пен).

football.lg.ua

1981 ГОД

«Зенит» Ленинград – «ЗАРЯ» – 4:1 (2:1)

17 февраля 1981 года. Зона. Ленинград. СКК имени Ленина. 20 000 зрителей.

Судьи: Ю.Савченко, В.Неборонов (оба – Москва), Ю.Игнатов (Калуга).

«Зенит»: Бирюков, Веденеев, Подгорный, Игнатович, Бонда-

ренко, Яковлев (Акельев, 55), Долгополов, Казаченок, Желудков (Чухлов, 65), Брошин (Тимофеев, 75), Герасимов.

«ЗАРЯ»: Есипенко, Славинский, Павлов, В.Малыгин, Теннак, Шевлюк (Бутенко, 62), Лукьянчук, Дворецкий (В.Н. Зинченко, 85), Якут (Ю.Иванов, 62), Стульчин, Зубенко.

Голы: 1:0 Казаченок (26-пен), 1:1 Зубенко (33-пен), 2:1 Желудков (43), 3:1 Герасимов (50), 4:1 Казаченок (90-пен).

Предупреждены: Шевлюк (20), Долгополов (85), Зубенко (86).

«Нефтчи» Баку – «ЗАРЯ» – 1:1 (0:0)

20 февраля 1981 года. Зона. Ленинград. СКК имени Ленина. 1 000 зрителей.

Судьи: И.Захаров, Н.Овсянников (оба – Москва), Й.Мулелис (Вильнюс).

«Нефтчи»: Крамаренко, Абдуллаев, Ибрагимов, Узбеков, Алекперов (Джавадов, 59), Михайлевский, Аханов (Алиев, 87), Садыхов, Пономарев (Абдуллаев, 79), Курбанов, Ахмедов.

«ЗАРЯ»: Кубышкин, Славинский, Павлов, В.Малыгин, Рабочий, Игнатенко, Лукьянчук, Шевлюк, Якут, Стульчин, Зубенко.

Голы: 1:0 Ахмедов (68), 1:1 Лукьянчук (90).

«ЗАРЯ» – СКА Хабаровск 3:0 (2:0)

23 февраля 1981 года. Зона. Ленинград. СКК имени Ленина. 100 зрителей.

Судьи: А.Буров, Г.Мильх, А.Поликанов (все – Ленинград).

«ЗАРЯ»: Кубышкин, Славинский, Павлов, Теннак, Рабочий, Игнатенко (Дворецкий, 75), Лукьянчук, Шевлюк, Якут, Стульчин (Ласый, 63), Зубенко (Бутенко, 46).

СКА: Астаповский, Котовский, Гребнев, Бычек, Мыськив (Березин, 45), Скороходов, Сусин, Крымский, Козлов (Лобанов, 70), Зелепин, Меренков (Рюпин, 25).

Голы: 1:0 Шевлюк (35), 2:0 Зубенко (43), 3:0 Якут (82).

Предупрежден: Теннак (33).

«Искра» Смоленск – «ЗАРЯ» – 2:1 (2:1)

26 февраля 1981 года. Ленинград. СКК имени Ленина. 700 зрителей.

Судьи: Г.Мильх, В.Орлов, А.Буров (все – Ленинград).

football.lg.ua

«Искра»: А.Новиков, Козлов, В.Бабенко, Падура, Трегубов, Бычков (Плотников, 46), Ермичев (С.Новиков, 46), Ванюшкин, Нестеров, П.Коваль (Раганян, 46), Никонов.

«ЗАРЯ»: Кубышкин, Славинский, Павлов, Теннак, Рабочий, Шевлюк, Лукьянчук, Игнатенко (В.Н.Зинченко, 46), Якут , Стульчин (Ласый, 60), Зубенко (Бутенко, 46).

Голы: 1:0 Никонов (8), 1:1 Якут (21), 2:1 Рабочий (32, в свои ворота).

«ЗАРЯ» – «Торпедо» Кутаиси – 0:0

1 марта 1981 года. Зона. Ленинград. СКК имени Ленина.

Судьи: А.Поликанов, Г.Галиков, В.Фадеев (все – Ленинград).

«ЗАРЯ»: Есипенко, Найденко (Еременко, 46), Рабочий, Теннак, Славинский, Лукьянчук, Шевлюк, Дворецкий (Зубенко, 46), Якут, Бутенко (Свердлов, 61), Ласый.

«Торпедо»: М.Квернадзе, Шелия, Гоголалзе, Меречко, Панчулидзе, Окропирашвили, Буркадзе, Мебуке, Аджоев, Габичвадзе, А.Квернадзе.

1982 ГОД

«Зенит» Ленинград – «ЗАРЯ» – 1:1 (0:1)

9 февраля 1982 года. Зона. Ленинград. СКК имени Ленина. 8 000 зрителей.

Судьи: В.Бутенко, О.Чиненов, Н.Овсянников (все – Москва).

«Зенит»: Бирюков, Давыдов, Степанов, С. И.Кузнецов, Веденеев, Ларионов, Усанов (Чухлов, 86), Казаченок, Брошин (Долгополов, 74), Мельников, Клементьев.

«ЗАРЯ»: Ткаченко, Найденко, Тарасенко, Евсеев, Рабочий, Свердлов (Демьянов, 58), Ю.Колесников (Ярошенко, 80), Малышенко, Лукьянчук, Куксов, Стульчин (Бобков, 46).

Голы: 0:1 Малышенко (44), 1:1 Веденеев (54).

Предупрежден: Найденко (70).

«ЗАРЯ» – «Динамо» Минск – 2:4 (1:3)

22 февраля 1982 года. Ленинград. СКК имени Ленина. 800 зрителей.

Судьи: Г.Галиков (Ленинград), Р.Юшка, И.Мулелис (оба – Вильнюс).

football.lg.ua

«ЗАРЯ»: Ткаченко, Найденко, Тарасенко, Евсеев, Рабочий, Свердлов (Игнатенко, 67), Ю.Колесников, Малышенко (Ярошенко, 80), Лукьянчук (Демьянов, 46), Куксов, Стульчин.

«Динамо»: Курбыко (Вергеенко, 87), Алейников, Курненин, Янушевский, Шишкин (Трухан, 70), А.Прокопенко, Гоцманов (Мельников, 65), Пудышев, Румбутис, Кондратьев, Василевский.

Голы: 0:1 Пудышев (13), 0:2 А.Прокопенко (21), 1:2 Куксов (23), 1:3 Кондратьев (43), 2:3 Куксов (59), 2:4 Кондратьев (63).

Предупреждены: Малышенко (32), Рабочий Ю. (78).

СКА «Карпаты» Львов – «ЗАРЯ» – 2:2 (1:0)

25 февраля 1982 года. Ленинград. СКК имени Ленина. 550 зрителей.

Судьи: А.Хорлин, Ю.Савченко, Ю.Верейкин (все – Москва).

СКА «Карпаты»: Швойницкий, Кондратов, Буняк, Саулевич, Кочубинский, Качур (Рафальчук, 53), Дулык, Сиверин (Бобарико, 71), Лендел (Томич, 59), Гамалий, В.Сакалов.

«ЗАРЯ»: Ткаченко, Найденко, Тарасенко, Евсеев, Рабочий (Свердлов, 72), Демьянов (Игнатенко, 78), Ю.Колесников, Малышенко, Бобков, Куксов, Стульчин (Ярошенко, 78).

Голы: 1:0 Сиверин (18), 1:1 Стульчин (55), 2:1 В.Сакалов (59), 2:2 Стульчин (62).

«Даугава» Рига – «ЗАРЯ» – 3:1 (1:1)

football.lg.ua

28 февраля 1982 года. Ленинград. СКК имени Ленина. 550 зрителей.

Судьи: А.Хорлин, Ю.Савченко, Ю.Верейкин (все – Москва).

«Даугава»: Кулаков, И.Никишин (А.Березин, 62), Деглис, Алексеенко, Шевляков, Друпасс, Шитик, С.Вицеховский (Вик.Вицеховский, 46), Кокорев (Емельянов, 46), Милевский, Вал.Семенов.

«ЗАРЯ»: Ткаченко, Найденко, Тарасенко, Евсеев, Лукьянчук, Свердлов, Ю.Колесников, Малышенко, Бобков, Куксов, Стульчин.

Голы: 0:1 Стульчин (5), 1:1 Шитик (32), 2:1 Друпасс (82), 3:1 Шитик (82).

«ЗАРЯ» – «Жальгирис» Вильнюс – 1:0 (0:0)

3 марта 1982 года. Ленинград. СКК имени Ленина. 800 зрителей.

Судьи: Г.Галиков, В.Фадеев, А.Румянцев (все – Ленинград).

«ЗАРЯ»: Ткаченко, Найденко, Тарасенко (Павлов, 46), Евсеев, Лукьянчук, Свердлов (Малышенко, 52), Ю.Колесников, Ярошенко, Бобков, Куксов, Стульчин (Демьянов, 82).

«Жальгирис»: Юркус, Вилимас, Латожа, Малкявичюс, Янонис, Каспаравичюс, Данисявичюс (Мацкявичюс, 46), Тамулявичюс, Якубаускас, Даугела (Баранаускас, 46; Тамулявичюс, 73), Красавцев.

Гол: 1:0 Стульчин (74).

1983 ГОД

«Искра» Смоленск – «ЗАРЯ» – 2:0 (0:0)

19 февраля 1983 года. 1/32 финала. Москва. ЛФК ЦСКА. 1 000 зрителей.

Судьи: А.Кириллов, Л.Акселевич, А.Хорлин (все – Москва).

«Искра»: А.Новиков, С.Новиков, В.Бабенко, Николаенко, Григорьев, Бычков, Кодылев (Сальников, 57), Салов (Пучков, 83), Шавло, Коваль, Калашников (А.Колесников, 65).

«ЗАРЯ»: Ткаченко, Гамула, Тарасенко, Лукьянчук, Гриценко, Свердлов, Ярошенко (Юрченко, 62), Малышенко, Ю.Колесников (Ковтун, 65), Куксов, Бобков.

Голы: 1:0 Калашников (60), 2:0 В.Бабенко (77-пен).

Предупрежден: Гриценко (85).

1984 ГОД

СКА Хабаровск – «ЗАРЯ» – 2:1 (0:0, 1:1)

18 февраля 1984 года. 1/32 финала. Москва. ФЛК ЦСКА. 150 зрителей.

Судьи: В.Новиков, В.Быковский, В.Гуськов (все – Москва).

СКА: Кушнарев, Игумин, С.Козлов, Бычек, Колповский, Пачко (Горбунов, 106), Илялетдинов (Путинцев, 71), Крымский, В.Козлов, Друпас (И.Протасов, 55), Березин.

«ЗАРЯ»: Чистяков, Чередниченко, Тарасенко, Самара, Кобзарев (Федющенко, 71), Гамула, Ярошенко, Малышенко, Юрченко (Ю.Колесников, 46), Куксов, Бобков.

Голы: 0:1 Ю.Колесников (79), 1:1 С.Козлов (85), И.Протасов (105).

Не реализовали пенальти: Гамула (79), Крымский (114).

Предупрежден: Куксов (31).

football.lg.ua

«Ростсельмаш» Ростов – «ЗАРЯ» – 3:2 (0:0)

20 июня 1984 года. 1/64 финала. Ростов. Стадион «Ростсельмаш». 10 000 зрителей.

Судьи: А.Румянцев, Е.Смирнов, Ю.Денисов (все – Ленинград).

«Ростсельмаш»: Свищев, Шикунов, С.Иванов, Паровин, Груздов, Коваль, Попадопуло, Гицелов (Лях, 80), Селин, А.Иванов (Тихонов, 78), Балахнин.

«ЗАРЯ»: Чистяков, Юрченко, Тарасенко (Кондратенко, 68), Ярмолич, Сорокалет, Кобзарев (Волотек, 60), Ярошенко, Малышенко, Ю.Колесников, В.Н.Зинченко, Бобков.

Голы: 1:0 Селин (52), 2:0 А.Иванов (57), 3:0 Попадопуло (64), 3:1 Ю.Колесников (77), 3:2 В.Н.Зинченко (90).

1985 ГОД

«ЗАРЯ» – «Колос» Никополь – 1:2 (1:1)

24 июня 1985 года. 1/64 финала. Ворошиловград. Стадион «Авангард». 7 600 зрителей.

Судьи: А.Кафаджи (Одесса), П.Кобичик (Черновцы), Ф.Будаев (Симферополь).

«ЗАРЯ»: Чистяков, Фокин, Волотек, Ярмолич, Тарасенко (к), Никитченко (Погодин, 60), Ю.Колесников, Федющенко (Г.Литвинов, 70), Гусейнов, Сорока, Ярошенко (В.Н.Зинченко, 86).

«Колос»: Золотницкий, Гусак, Кутузов, Червоный (Яковенко, 77), Елизаров, Шуршин, Лукьянчук, Сафроненко, Кудрицкий (Литовченко, 88), Корюков, Колядюк (Волкобой, 70).

Голы: 1:0 Ярмолич (34), 1:1 Корюков (39), 1:2 Лукьянчук (82).

football.lg.ua

1987 ГОД

«Нива» Тернополь – «ЗАРЯ» – 3:2 (2:1)

6 июня 1987 года. 1/64 финала. Тернополь. Стадион «Авангард». 12 000 зрителей.

Судья: Е.Канана (Донецк).

«Нива»: Панфилов, Тимофеев, Цысельский, Рудницкий, Мацюпа, Назаренко, Сухенко, Венгринович (Козуб, 60), Яворский, Галюта, Прядун (Покидько, 75).

«ЗАРЯ»: Суслов, Найденко, Самолюк (Зуб, 46), Ярмолич, Та-

расенко, Кобзарев, Горковенко (Ю.Колесников, 56), Черников, В.Попов (Юран, 46), Сорока, Ярошенко.

Голы: 1:0 Назаренко (8), 1:1 Ярошенко (8), 2:1 Яворский (32), 2:2 Юран (64), 3:2 Яворский (76).

Предупреждены: Рудницкий – Ярмолич, Черников.

1988 ГОД

«Заря» Калуга – «ЗАРЯ» – 7:5 (1:1, 1:1, пен. 5:3)

2 мая 1988 года. 1/64 финала. Калуга. Стадион «Локомотив». 10 000 зрителей.

Судьи: А.Салимджанов, С.Наджафалиев (оба – Ташкент), М.Майоров (Витебск).

«Заря» Калуга: Тимченко, Афанасьев, Малинин, Жердев, Ю.Кузнецов, Карч, Митрофанов (Качан, 65), Юдин (Думбадзе, 75), Прохоров (Хвития, 65), Холопов, Дягель.

«ЗАРЯ»: Елинскас, Шинкарев, Г.Литвинов, Ярмолич, Раденко (Бобков, 80), Шептицкий (Свердлов, 70), Авдеенко, Малышенко, Самолюк (Кобзарев, 46), Попелнуха, Ярошенко.

Голы: 1:0 Холопов (30), 1:1 Шептицкий (31), 2:1 Карч (94), 2:2 Авдеенко (117).

Пенальти реализовали: Авдеенко, Свердлов, Кобзарев.

Не реализовал: Ярмолич.

Предупреждены: Попелнуха (32), Раденко (70).

football.lg.ua

1989 ГОД

«ЗАРЯ» – «Кубань» Краснодар – 1:0 (1:0)

2 мая 1989 года. 1/64 финала. Луганск. Стадион «Авангард». 4 100 зрителей.

Судьи: Г.Джабаров, О.Дурмушев (оба – Баку), В.Шипко (Москва).

«ЗАРЯ»: Золотницкий, Федющенко, Зуенко, Ярмолич, Волотек, Гусейнов, Грицина, Малышенко (Кононов, 46), Карачун (Самолюк, 46), Кистень (Свердлов, 60), Ярошенко.

«Кубань»: С.Руденко, Сурков, Лушин, В.Воробьев, Ю.Марченко, Брегвадзе, Петров (Багапов, 46), О.Мирный, Андреев, Авдеенко (Богман, 62), Мазурин (Правило, 78).

Гол: 1:0 Малышенко (39).

«Шинник» Ярославль – «ЗАРЯ» – 1:0 (1:0)

1 июня 1989 года. 1/32 финала. Ярославль. Стадион Шинного завода. 2 000 зрителей.

Судьи: В.Шелия, М.Маглашеридзе (оба – Кутаиси), З.Джинчарадзе (Махарадзе).

«Шинник»: Кранатов, Помазов, И.Макаров, Тютиков, М.Морозов, Бодров (С.Никитин,75), Мартьянов, Билялетдинов, Бушманов (А.Колесников, 46), Ю.Родионов (Сотников, 87), Д.Попов.

«ЗАРЯ»: Ю.Малыгин, Потоцкий (Богданенко, 80), Зуенко, Чумаченко, Концевой, Данько (Саркисов, 60), Ю.Гетьман, Кононов, Беличенко, Волотек, Круду (Коробченко, 20).

Гол: 1:0 Д.Попов (22).

1990 ГОД

«Цемент» Новороссийск – «ЗАРЯ» – 2:0

14 апреля 1990 года. 1/64 финала. Новороссийск. Стадион «Труд». 4 000 зрителей.

Судьи: Г.Оганесян, А.Овсепян, С.Казарян (все – Ереван).

«Цемент»: Иваненко, Титов, В.Шевченко, Филимонов, Духовнов, Шлюбуль (Пирогов, 78), Пузиков (Фадеев, 46), Дышеков, Ледовских (к), Муравьев, Подрушко.

«ЗАРЯ»: Никитин, Чугункин, Чесноков, Зуенко, Олексюк, Стоянов, Бублик, Кара-Мустафа, Севидов, Коробченко (к), Журенко.

Голы: 1:0 Титов, 2:0 Подрушко.

football.lg.ua

1991 ГОД

«ЗАРЯ» – «Лори» Кировакан +:- (неявка)

2 мая 1991 года. 1/64 финала.

«Спартак» Нальчик – «ЗАРЯ» – 5:0 (3:0)

2 июля 1991 года. 1/32 финала. Нальчик. Центральный стадион «Спартак».

Судьи: Н.Гули (Павлодар), И.Исаков (Темиртау), А.Ткаченко (Нальчик).

«Спартак»: Уралев, Ломбжанидзе, Джансуев, Яхтомиров (Серкин, 46), Заболотный, Куготов (Сысоев, 52), Трубицын (Ташев),

Ханцев, Губжев, Наурузов, Гоплачев (Абцев).

«ЗАРЯ»: Серченко, Патронов, Родионенко, Зуенко, Ветчинников, Кара-Мустафа, Решетнев, Андрощук, Порохненко, Кузнецов, Язовой (Черенков).

Голы: 1:0 Куготов (пен), 2:0 Куготов, 3:0 Ташев, 4:0 Гоплачев, 5:0 Джансуев.

В Кубке СССР луганская «Заря» провела 89 поединков, в которых одержала 33 победы, 14 ничьих и 42 поражения, разница мячей 117-142.

В кубковых поединках в составе «Зари» выступали:

Фамилия, имя	Дата рождения	Амплуа	Годы выступления	Кол-во игр	Забит. мячи
Абрамов Виктор	1954	защ	1976-1977	3	
Абрамов Владимир	27.06.1949	защ	1968, 1970-1977	25	1
Авдеенко Юрий	24.11.1962	нап	1988	1	2
Аверин Иван	1912	п/защ	1939	1	
Аверьянов Александр	01.10.1948	нап	1975	3	1
Акчурин Касим	09.10.1943	нап	1967	1	
Ананченко Юрий	10.07.1941	нап	1968	2	
Андреев Сергей	16.05.1956	нап	1974-1977	12	2
Андрощук Александр	21.09.1969	п/защ	1991	1	
Балаба Игорь	1939	нап	1962, 1964, 1965, 1968	4	2
Банковский Александр	1947	нап	1966-1967	2	1
Беличенко Юрий	13.12.1964	п/защ	1989	1	
Белоусов Владимир	21.08.1947	нап	1971, 1973-1975	22	5
Бельков Виктор	14.04.1930	защ	1958	2	2
Беляев Анатолий	1938	п/защ	1957	2	1
Бобков Юрий	09.02.1955	нап	1982-1984, 1988	8	
Богданенко С.		п/защ	1989	1	
Бодров Юрий	1938	защ	1957	1	
Бровенко Семен	1910	нап	1937	3	
Бублик Константин	22.05.1972	нап	1990	1	
Бубличенко Игорь	1937	вр	1958	1	2 пр

football.lg.ua

Бутенко Сергей	02.12.1960	защ	1981	4	
Буянов Петр	1918	нап	1939	1	1
Васенин Юрий	02.10.1948	п/защ	1971-1976	25	3
Ветчинников	1975	п/защ	1991	1	
Волобуев Виктор		защ	1963	1	
Волотек Олег	15.08.1967	защ	1984, 1985, 1989	4	
Волощенко Иван	1910	п/защ	1937	3	
Волченков Евгений	1935	нап	1962	1	1
Галустов Валерий	09.01.1939	п/защ	1965, 1967-1968	4	
Галустов Виктор	13.03.1961	защ	1980	1	
Гамула Игорь	17.02.1960	п/защ	1979, 1983, 1984	7	
Гетьман Юрий	27.01.1971	нап	1989	1	
Глухарев Владислав	11.09.1939	п/защ	1958, 1965, 1966	4	1
Головченко Владимир	1934	защ	1958	2	
Горковенко Сергей	02.02.1960	нап	1987	1	
Горнушкин Валерий	09.12.1948	защ	1970, 1971	3	
Гребенюк Василий	1912	вр	1937	3	8 пр
Гревцев Геннадий	1942	защ	1965, 1966	2	
Греков Игорь	1939	п/защ	1965	1	
Григорьев Владимир	1954	защ	1974	4	
Гриценко Валерий	13.02.1960	защ	1983	1	
Грицина Юрий	15.06.1971	нап	1989	1	
Гулевский Александр	18.03.1928	нап	1958	1	
Гуреев Виктор	1937	защ	1957-1962	4	3
Гусев Геннадий	25.09.1948	защ	1975	3	
Гусейнов Тимерлан	24.01.1968	нап	1985, 1989	2	
Данько Андрей	1971	п/защ	1989	1	
Дворецкий Виктор	14.06.1959	п/защ	1981	3	
Дегтярев Георгий	1942	защ	1963, 1968	3	
Демушкин Владимир	1948	защ	1966	1	
Демьянов Владимир	11.02.1956	нап	1982	4	
Джафаров Гюндуз	09.04.1939	вр	1962	1	0 пр

football.lg.ua

Доронин Кирилл	25.03.1938	нап	1965	1	
Дорофеев Александр	07.08.1960	защ	1980	1	
Евсеев Василий	30.08.1962	защ	1982	5	
Елинскас Валентин	15.08.1958	вр	1988	1	2 пр
Елисеев Юрий	26.09.1949	нап	1970-1976	22	7
Еременко Владимир	1959	защ	1981	1	
Есипенко Александр	12.01.1950	вр	1981	2	4 пр
Жуев Владимир	1949	нап	1968	1	
Журавлев Александр	01.09.1945	защ	1966-1978	34	2
Журавлев Сергей	24.04.1959	защ	1978	4	
Журенко Владимир	1972	нап	1990	1	
Зарубеев Евгений	1949	защ	1968	3	
Зинченко Владимир	27.05.1963	п/защ	1981, 1984, 1985	4	1
Золотницкий Сергей	09.01.1962	вр	1989	1	0 пр
Зуб Роман	16.02.1967	п/защ	1987	1	
Зубенко Валерий	23.08.1959	п/защ	1979, 1981	9	2
Зуенко Николай	11.10.1972	защ	1989-1991	4	
Иванов Евгений	1930	нап	1957	1	
Иванов Михаил	17.04.1935	нап	1964	2	2
Иванов Юрий	1960	нап	1980-1981	6	
Игнатенко Александр	12.12.1951	защ	1976-1982	19	1
Извеков Вячеслав	13.11.1947	нап	1971	1	
Кара-Мустафа Дмитрий	30.10.1972	п/защ	1990-1991	2	
Карачун Виктор	03.10.1959	нап	1989	1	
Кесло Богдан	24.12.1938	нап	1967	1	
Кириллов Николай	1944	нап	1963	1	
Киселев Николай	29.11.1946	нап	1967	1	
Кислов Игорь		п/защ	1957	1	
Кистень Александр	1957	п/защ	1989	1	
Кладько Иван	1906	защ	1937	3	
Климов Алексей	1915	п/защ	1939	1	
Клюев Леонид	1940	вр	1965	1	1 пр
Князев Николай	02.10.1955	вр	1979	4	15 пр

football.lg.ua

Кобзарев Владимир	12.06.1957	п/защ	1977-1979, 1984, 1987, 1988	13	1
Ковалев Юрий	01.07.1954	нап	1975	4	1
Ковтун Виталий	06.03.1965	нап	1983	1	
Колесников Юрий	11.03.1956	п/защ	1977-1980, 1982-1985, 1987	24	7
Колесниченко Валерий	02.10.1951	п/защ	1973	1	
Кондратенко Андрей	06.01.1963	защ	1984	1	
Кононов Олег	23.03.1966	защ	1989	2	
Концевой Виктор	1974	п/защ	1989	1	
Копий Валерий	20.02.1948	нап	1972-1973	3	
Коробченко Алексей	28.03.1972	п/защ	1989-1990	2	
Костенко Дмитрий	1937	нап	1958, 1965	3	
Красюк Николай	08.02.1913	защ	1937	3	
Кремнев Юрий	1938	нап	1957-1958	4	
Круду Андрей	1970	нап	1989	1	
Кубышкин Юрий	1960	вр	1980-1981	7	10 пр
Кузнецов Виктор Вас.	25.02.1949	п/защ	1968, 1970-1979	42	10
Кузнецов Игорь	21.06.1968	защ	1991	1	
Кузнецов Сергей	30.11.1950	защ	1971-1974	16	
Кузовлев Владимир	20.05.1958	защ	1979-1980	5	
Куксов Анатолий	21.11.1949	п/защ	1970 -1984	45	7
Кулагин Александр	1912	нап	1939	1	
Курчавенков Анатолий	07.10.1936	нап	1962	1	
Лампасов Леонид	1937	защ	1957	1	
Ласый Александр	13.02.1959	п/защ	1981	3	
Лебедь Анатолий	1944	нап	1966	1	
Левченко Валентин	17.03.1942	защ	1970	1	
Лисаковский Анатолий	1947	нап	1970	1	
Лисенчук Геннадий	18.12.1947	вр	1970	2	3 пр
Литвинов Геннадий	19.01.1964	защ	1985, 1988	2	
Литвинов Николай	1945	нап	1966-1968	5	1
Локотош Николай	1910	нап	1937, 1939	4	
Лукьянчук Игорь	02.11.1961	п/защ	1980-1983	15	1

football.lg.ua

Мазанов Георгий	08.11.1912	защ	1937	3	
Макаркин Геннадий	1937	нап	1957-1958	3	
Малыгин Владимир	01.11.1948	защ	1970-1981	45	
Малыгин Юрий	29.04.1971	вр	1989	1	1 пр
Малый Владимир	28.01.1955	нап	1976	1	
Малышенко Александр	30.06.1960	нап	1979, 1980, 1982-1984, 1988, 1989	18	3
Малямин Борис	1939	вр	1963	1	1 пр
Мелешко Юрий	15.12.1946	нап	1968	2	1
Мовчан Владимир	1910	нап	1937	3	1
Морозов Николай	1908	защ	1937		
Морозов Олег	15.03.1937	нап	1963	1	
Морозов Сергей	30.01.1950	нап	1972-1973	6	1
Мусиенко Георгий	1948	нап	1968, 1971	2	
Найденко Сергей	10.02.1960	защ	1979, 1980, 1982, 1985	13	1
Нечай Владислав	1941	нап	1965	1	
Никитин Андрей	08.01.1972	вр	1990	1	2 пр
Никитченко Андрей	16.09.1964	защ	1985	1	
Носко Григорий	1912	п/защ	1937, 1939	4	1
Обедзинский Владимир	04.05.1952	нап	1971	2	
Олексюк Дмитрий	18.02.1969	защ	1990	1	
Оленев Анатолий	12.02.1956	нап	1978-1980	10	1
Онищенко Владимир	28.10.1949	нап	1972-1973	4	1
Павлов Анатолий	1953	защ	1973, 1974, 1981, 1982	7	
Панарин Николай		защ	1963	1	
Панферов Александр	1941	нап	1963	1	
Патронов Виталий	26.02.1973	защ	1991	1	
Пелишко Юрий	1938	нап	1958	2	2
Першин Вячеслав Вл.	1940	защ	1963-1965, 1967	3	
Петров Владимир	27.07.1944	нап	1964	1	1
Пинчук Николай	25.07.1946	защ	1968-1978	34	5
Пирогов Константин	1913	нап	1939	1	
Писков В.		п/защ	1963	1	

football.lg.ua

Погодин Сергей	29.04.1968	п/защ	1985	1	
Полукаров Александр	27.11.1959	п/защ	1978-1979	7	1
Попелнуха Валерий	06.04.1963	защ	1988	1	
Попов Александр	22.11.1948	нап	1973	2	
Попов Валерий	23.06.1963	нап	1987	1	
Порохненко Андрей	06.06.1973	нап	1991	1	
Потоцкий Игорь	1968	защ	1989	1	
Приймак Юрий	1937	защ	1964	1	1
Проданец Владислав	1943	нап	1965, 1968	3	2
Путятов Анатолий	1934	вр	1958	1	3 пр
Рабочий Юрий	01.03.1949	защ	1976-1982	25	3
Раденко Анатолий	03.08.1959	п/защ	1988	1	
Родионенко Михаил	1973	защ	1991	1	
Раздаев Владимир	15.11.1944	нап	1968	1	
Ращупкин Юрий	1939	защ	1970	4	
Решетнев Валерий	23.09.1965	п/защ	1991	1	
Родин Анатолий	08.01.1937	нап	1957	1	
Родионов Николай	15.07.1951	нап	1971	1	
Рожанский Анатолий	1940	нап	1966	1	
Рожков Петр	1935	вр	1957	2	7 пр
Сабо Йожеф	29.02.1940	п/защ	1970	2	
Савелов Борис	1937	п/защ	1958	2	
Савран Сергей	25.03.1962	нап	1980	2	
Самара Александр	07.12.1964	защ	1984	1	
Самолюк Валерий	25.12.1963	п/защ	1987-1989	3	
Саркисов Эдуард	05.04.1971	п/защ	1989	1	
Сатаев Евгений	1944	п/защ	1968	1	
Свергун Александр	1955	защ	1978	1	
Свердлов Юрий	01.01.1961	п/защ	1981-1983, 1988, 1989	9	1
Свидинский Павел	1914	вр	1939	1	1 пр
Севидов Александр	18.07.1969	нап	1990	1	
Семенов Вячеслав	17.08.1947	нап	1970–1972, 1976-1977	14	4
Середняков Геральд	1935	нап	1962	1	

footballg.ua

Серченко Валерий	15.08.1968	вр	1991	1	5 пр
Синау Валерий	10.09.1944	защ	1967-1968	2	
Славинский Владимир	30.10.1958	защ	1981	5	
Смирнов Виктор	1937	п/защ	1963	1	
Сорока Федор	11.09.1958	п/защ	1985, 1987	2	
Сорокалет Александр	16.04.1957	защ	1977-1979, 1984	12	
Ставка Анатолий	28.03.1959	вр	1980	1	1 пр
Старицкий Владимир	1946	нап	1966	1	
Старков Владимир	03.01.1949	нап	1971-1973	8	
Столярский Анатолий	1937	нап	1957	2	
Стоянов Эдуард	29.07.1972	нап	1990	1	
Стрельцов Борис	17.03.1943	нап	1968	2	
Стульчин Виктор	1956	нап	1974, 1976, 1977, 1980-1982	23	5
Суслов Олег	02.01.1969	вр	1987	1	3 пр
Сухарев Михаил	1912	защ	1939	1	
Сытников Иван	1912	нап	1937	1	
Тарасенко Виталий	29.07.1961	защ	1982-1985, 1987	10	
Теннак Игорь	13.06.1953	защ	1981	4	
Тимощенко Владимир	1938	п/защ	1958	1	1
Ткаченко Александр	24.01.1947	вр	1967—1978, 1982-1983	33	30пр/2
Толстов Евгений	11.02.1947	нап	1970	1	
Трусов Виктор	1940	защ	1957	2	
Тюрин Вячеслав	1936	п/защ	1957	1	
Устименко Владимир	1941	вр	1963, 1966	2	3 пр
Федосеенков Валерий	19.12.1946	вр	1979	1	1 пр
Федющенко Николай	01.01.1966	защ	1984, 1985, 1989	3	
Филенков Юрий		защ	1962	1	
Фисенко Валерий	1942	защ	1967	1	
Фокин Игорь	06.12.1965	защ	1985	1	
Фоменко Михаил	19.09.1948	защ	1970, 1971	4	
Форкаш Михаил	28.01.1948	вр	1970, 1971-1974	17	15пр/1
Фурсов Владимир-1	1948	нап	1970	4	

football.lg.ua

Храмцов Павел	1937	защ	1957	2	1
Хуторов Валентин	1937	нап	1957	2	
Чеповский Вадим	1937	п/защ	1957	2	
Чередниченко Алексей	1964	защ	1984	1	
Черенков Дмитрий	1975	нап	1991	1	
Черников Валерий	27.04.1962	п/защ	1987	1	
Чернявский Федор	1908	п/защ	1937	2	
Чесноков Роман	1973	п/защ	1990	1	
Чистяков Алексей Викт.	03.11.1955	вр	1984, 1985	3	7 пр
Чугункин Игорь	1973	п/защ	1990	1	
Чумаченко Игорь	1967	п/защ	1989	1	
Шакун Анатолий	02.01.1948	нап	1966, 1970, 1971, 1974, 1975	12	1
Шевлюк Валерий	26.09.1948	п/защ	1978-1981	12	1
Шептицкий Игорь	27.10.1965	п/защ	1988	1	1
Шилин Геннадий	1944	нап	1970, 1974	10	2
Шинкарев Олег	05.08.1965	защ	1988	1	
Шкляр Сергей	02.09.1942	защ	1966, 1967, 1970	6	
Шорин Николай	1912	защ	1939	1	
Шульженко Анатолий	17.02.1945	защ	1965, 1968, 1970-1972	8	
Щегловский Владимир	1941	вр	1967	1	1 пр
Юран Сергей	11.06.1969	нап	1987	1	1
Юрченко Владимир	22.01.1962	нап	1983, 1984	3	
Юрченко Петр	1912	нап	1939	1	
Язовой		нап	1991	1	
Якут Владимир	30.01.1958	нап	1981	5	2
Ярмолич Сергей	27.11.1963	защ	1984, 1985, 1987, 1988, 1989	5	1
Ярошенко Юрий	05.01.1961	п/защ	1982-1985, 1987, 1988, 1989	11	1

football.lg.ua

СТРАНИЦЫ ФУТБОЛЬНОЙ ЛЕТОПИСИ
НЕПОКОРЕННАЯ ВЕРШИНА

Многие матчи забываются, но только не финалы Кубка СССР, значимость которых всегда приподнимает эти матчи над многими остальными и оставляет в памяти следы, порой незабываемые, полные гаммы чувств, которые вызвала борьба на футбольном поле.

«Динамо» Киев – «ЗАРЯ» Ворошиловград – 3:0 (0:0, 0:0)

Москва. 10 августа 1974 года. Финал Кубка СССР.

Центральный стадион имени В.И.Ленина. 55 000 зрителей.

Судьи: В.Липатов, Н.Жихарев, А.Кадетов (все – Москва).

«Динамо»: Рудаков (Самохин, 120), Буряк (Шепель, 91), Матвиенко, Фоменко, Решко, Трошкин, Мунтян, В.Онищенко, Колотов, Веремеев, Блохин.

«ЗАРЯ»: Ткаченко, Н.Пинчук, В.Малыгин, С.Кузнецов, Васенин, А.Журавлев, Вик.Вас.Кузнецов, Белоусов (Андреев, 66), Елисеев (Павлов, 104), Куксов, Стульчин.

Голы: 1:0 Мунтян (92), 2:0 Блохин (102), 3:0 В.Онищенко (118).

Фаворитом этого поединка все считали, безусловно, киевлян, которые лидировали в первенстве, а «Заря» занимала скромное четырнадцатое место в турнирной таблице. Кубок выиграли киевляне, но отнюдь нелегко. «Заря», конечно, не стремилась брать в этом матче инициативу на себя. Аутсайдер в подобных поединках свой план неизменно строит прежде всего на нейтрализации атаки соперника, а затем уже на возможной удаче в контригре.

footballg.ua

С первых минут оба киевских форварда были взяты под стражу: за Владимиром Онищенко взялся наблюдать Николай Пинчук, за Олегом Блохиным – Владимир Малыгин. Луганчане в первом тайме навязали единоборства киевлянам в каждой точке поля. Обе стороны не подпускали соперников на близкие рубежи. После перерыва динамовцы Киева заметно повысили активность. Под их давлением «Заря» отступила на свою половину поля. Поначалу луганчане, занятые целиком разрушительной работой, контратакующих действий не проводили. Но затем собрались, и нервозность заметнее проглядывалась в эти минуты в игре фаворита. Она вылилась в ошибки в единоборствах. Даже столь закаленный боец как Владимир Мунтян вдруг грубо ошибся, отдавая мяч назад. Стульчин,

перехватив мяч, грозно двинулся на ворота динамовцев. Гол казался неизбежным, но Евгений Рудаков сделал все, что мог, рванулся вперед, сузив угол, преградил путь мячу. Вратарь киевлян, которого до того почти не беспокоили луганчане, оказался главным действующим лицом. Он отбил из угла мяч, посланный Сергеем Кузнецовым, перевел его на угловой после сильного удара Юрия Васенина. Каждый выпад «Зари» выглядел грозным, опасным. Оборона киевлян словно перестала быть серьезным препятствием на пути игроков «Зари». Юрий Елисеев с подачи Сергея Андреева головой едва не направляет мяч в цель. Удар Анатолия Куксова – и мяч летит рядом с воротами. И за минуту до конца Виктор Кузнецов проходит всю оборону динамовцев и бьет метров с четырех, имея перед собой только вратаря Евгения Рудакова. Казалось, уже мячу некуда деться, как только в сетку, но мяч летит в сторону. Трижды судьба была милостива к киевлянам и немилостива к «Заре». Голевые моменты были, как говорят, стопроцентные. И последний из них – на последней минуте. Те обороты, которые задала «Заря» во второй половине второго тайма, должны были принести успех. Но не принесли. И уже в добавочное время киевлянам удалось взять измотавшихся луганчан, как говорится, голыми руками.

«Арарат» Ереван – «ЗАРЯ» Ворошиловград – 2:1

Москва. 9 августа 1975 года. Финал Кубка СССР.

Центральный стадион им. В.И.Ленина. 70 000 зрителей.

Судьи: В.Руднев, П.Казаков, В.Жарков (все – Москва).

«Арарат»: Абрамян, Геворкян, Саркисян, Мирзоян, Месропян, Андриасян, Бондаренко, Иштоян (Петросян, 72), Маркаров, Мартиросян, Петросян.

«ЗАРЯ»: Ткаченко, Н.Пинчук, В.Малыгин, Аверьянов, Васенин, А.Журавлев, Вик.Вас.Кузнецов, Белоусов, Елисеев, Куксов, Ковалев.

Голы: 0:1 Вик.Вас.Кузнецов (8), 1:1 Андриасян (14), 2:1 Маркаров (43).

Предупрежден: Геворкян (75).

Начался матч для «Зари» хорошо. Она решительно взялась за дело, и мы увидели ту «Зарю», к которой привыкли за последние годы, «Зарю», верную своему давно и твердо прочерченному чертежу игровых действий, в котором основные линии проходят через неис-

football.lg.ua

сякаемо активных хавбеков Виктора Кузнецова, Анатолия Куксова и Юрия Васенина, к которым недавно присоединился Александр Аверьянов. В составе «Арарата» на месте полузащитника появился Санасар Геворкян, обычно играющий крайнего защитника. Он не блещет уравновешенностью, а тут в финале, да еще на новой позиции Геворкян сразу занервничал и мигом оказался под присмотром судьи Владимира Руднева. И вот на 8-й минуте его очередной фол справа от ворот, метрах в двадцати. Штрафной удар. Александр Журавлев дал короткий пас Виктору Кузнецову, и тот сильно и метко пробил в дальний угол мимо оцепеневшего вратаря Алеши Абрамяна.

Кажется, чего уж лучше: в запасе гол, добытый быстро и сравнительно легко! Вот тут-то и сверкнула коварная кубковая усмешечка. Центральный защитник Владимир Малыгин, находясь на левом фланге, решил разрядить обстановку, отослав мяч в центр своей штрафной площади в расчете на выход вратаря и на партнеров. И пробил. Но удар вышел неверный, в сторону. Александр Ткаченко выбежал, однако оказался с пустыми руками, а мячом, как подарком, завладел Аркадий Андриасян. Он еще успел пройти вперед, удобно развернуться и потом уже пробил по воротам, куда, надеясь их защитить, стремглав мчались и вратарь, и защитники. Аркадий Андриасян, как истинный мастер, не поспешил, а сделал все лучшим образом, наверняка и мягко бросил мяч в верхний угол, так, чтобы он в полете не мог задеть никого из спасателей.

После этого, как водится, ход игры круто повернулся. До конца первого тайма «Заря» так и не могла прийти в себя, нечаянное огорчение оказалось для нее слишком сильным переживанием. «Арарат» сумел свое моральное преимущество превратить в игровое, как-то незаметно получили свободу Аркадий Андриасян и Эдуард Маркаров. Тут уж «Заре» надо было ждать беды, эти двое и вообще-то могут много, а если их «потерять», то наказание неминуемо. На общем фоне приподнятого настроения приободрился проштрафившийся Санасар Геворкян и дважды, как заправский активный хавбек, проходил к воротам, и Александр Ткаченко доставал мяч из-под перекладины после его ударов. Затем был забит гол. На подачу справа чутко отозвался ловкий Эдуард Маркаров и послал мяч не сильно, но точнехонько в нижний угол. Александру Ткаченко могло показаться, что мяч пройдет мимо, он не шелохнул-

football.lg.ua

ся, но работа нападающего была ювелирной. Тут уж «Заря» совсем расстроилась. И вдруг редчайший эпизод: Норик Месропян после рикошета от чужого игрока получил мяч, вышел один на один с вратарем, и на замахе его настиг свисток на перерыв... Не хватило, должно быть, каких-то двух секунд. Вот оно, футбольное время!

Перерыв пошел «Заре» на пользу. Снова мы увидели ее характерный чертеж, простую геометрию ее атак. Ворошиловградцам удается сдвинуть игру на половину поля «Арарата», удается заставить противника беспорядочно отбиваться, однако очевидные, удобные для взятия ворот ситуации не возникают. Запомнилось только, как Виктор Кузнецов с близкого расстояния, правда, находясь под углом, бил по отпущенному вратарем мячу и отдал его ему в руки. А все угловые удары, навесы порождали только толчею, неразбериху, когда все надежды — на грубую ошибку противника.

В целом этот финальный матч следует считать удавшимся, в нем было немало и захватывающих, и интересных мгновений. «Заря» предложила коллективный вариант игры, где никто не выделяется, не берет бразды правления, где все поделено на всех поровну. Было время, когда игра, построенная на этих принципах, «Заре» удавалась. Но на этот раз не удалась.

Появление в финале ворошиловградской «Зари» удивить не могло: все-таки они экс-чемпионы страны и уже на протяжении пяти лет задают тон. Срок в жизни команды немалый. Будем надеяться, что за этим удачным циклом начнется период модернизации, и футболисты еще порадуют нас своеобразной игрой.

football.lg.ua

«ЗАРЯ» В КУБКЕ УКРАИНЫ

Первой луганской командой, которая приняла участие в розыгрыше Кубка Украины была команда ворошиловградского «Дзержинца». В 1937 году в 1/16 финала «Дзержинец» нанес поражение УДКА (Киев) со счетом 3:1. В следующем этапе наши земляки уступили сталинскому «Стахановцу» — 1:2. Следующее выступление состоялось в конце 1944 года. В освобожденном уже Ворошиловграде 10 сентября 1944 года встретились «Динамо» и харьковский «Трактор». Соскучившиеся по футболу спортсмены «наколотили» на радость зрителям целых десять мячей. Матч завершился победой динамовцев с «хоккейным» счетом 6:4. В следующем раунде розыгрыша было забито

на один мяч больше, только все влетели в ворота ворошиловградцев. 24 сентября харьковский «Локомотив» нанес сокрушительное поражение динамовцам со счетом 11:0. На следующий год в первом туре Кубка Украины ворошиловградское «Динамо» проиграло в упорной борьбе днепропетровской «Стали» со счетом 3:4 и выбыло из соревнования. На следующий год выступление динамовцев было намного лучше, они дошли до 1/8 финала. Сначала 29 сентября у себя на поле победили «Сталь» Мариуполь – 2:1, затем «Авангард» Краматорск в дополнительное время – 4:1 (1:1, 3:0). В 1/8 финала «Динамо» разгромило одесский «Пищевик» – 1:7. В 1951 году, когда ворошиловградские «Трудовые резервы» участвовали в чемпионатах Украины среди КФК, они также проводили матчи на Кубок республики. В 1/16 финала «Трудовые резервы» с крупным счетом обыграли харьковскую команду Днепродзержинского района – 3:0. В 1/8 финала нанесли поражение ждановскому «Металлургу» – 3:2, но затем в 1/4 финала проиграли запорожскому «Металлургу» – 1:5. В 1952 году наш «Дзержинец» уступил в 1/16 финала в Днепропетровске местному «Машиностроителю» со счетом 1:2. В следующем сезоне ворошиловградская команда, дойдя до 1/8 финала, не смогла преградить путь харьковскому «Авангарду». Пришел черед выступлениям ворошиловградского «Авангарда» в Кубке Украины. Несмотря на неудачные выступления в чемпионате, в соревнованиях второй величины авангардовцев ждал успех – «Авангард» дошел до четвертьфинала. На всех трех стадиях пришлось соперничать с коллективом под названием «Торпедо». Сначала в 1/16 финала наши земляки были сильнее торпедовцев из Сум – победа 2:1. В 1/8 финала в двухраундовом поединке ворошиловградцы переиграли «Торпедо» Кировоград. Первый матч – 0:0, во втором поединке – победа с минимальным счетом 2:1. В 1/4 финала «Авангард» уступил харьковскому «Торпедо» – 0:4 и выбыл из соревнования. Также история не может умолчать об участии еще одного ворошиловградского коллектива в этом турнире. 10 августа 1974 года в Кубке УССР в 1/16 финала среди команд КФК ворошиловградский «Текстильщик», выступая в Днепропетровске, уступил заводу имени К.Либкнехта с крупным счетом 1:5. В общем, похвастаться луганским командам в розыгрышах Кубка республики, как видите, нечем.

С 1992 года вместе с проведением первого национального чемпионата стартовал первый розыгрыш Кубка Украины. Луганская

football.lg.ua

«Заря» в розыгрышах Кубка Украины провела 34 поединка, в которых одержала 12 побед, шесть поединков свела вничью и в шестнадцати матчах победу праздновали соперники. Разница мячей 42-59.

1-Й РОЗЫГРЫШ КУБКА УКРАИНЫ

«Артания» Очаков – «ЗАРЯ-МАЛС» – 1:3 (1:1)

16 февраля 1992 года. 1/32 финала. Очаков. Стадион «Сокол». 2 500 зрителей.

Судьи: В.Лысенко, В.Звягинцев (оба – Одесса), В.Дердо (Ильичевск).

«Артания»: Степанов, Силецкий, Матросов, Полищук, Андрейко (Григорьев, 75), Паламарчук, Белан (к), Пономаренко (Концедалов, 80), Белозерский (Копыл, 70), Бурименко, Бугай.

«ЗАРЯ-МАЛС»: Никитин, Микитин, Фокин, Ярмолич, Г.Литвинов, Мартыненко, Пацай (Андрощук, 80), В.В.Фурсов (Зуенко, 83), Ю.Колесников (к), Севидов, Гусейнов.

Голы: 1:0 Паламарчук (1), 1:1 Гусейнов (24), 1:2 Фурсов (72), 1:3 Севидов (75).

Предупрежден: Севидов (58).

«ЗАРЯ-МАЛС» – «Скала» Стрый – 1:2 (0:0)

23 февраля 1992 года. 1/16 финала. Александровск. Стадион «Авангард». 500 зрителей.

Судьи: Л.Бавыкин, В.Борзило, А.Косолапов (все – Харьков).

«ЗАРЯ-МАЛС»: Никитин, Микитин, Фокин, Ярмолич, Г.Литвинов, Бедный, Пацай, В.В.Фурсов, Ю.Колесников (к), (Коробченко, 81), Севидов, Гусейнов.

«Скала»: Стронцицкий, Постовой, Д.Михайлов (к), Романишин, Павлиш, Ковалюк, Петрик, Кардаш, Сидоренко, Шевчук, Бандура.

Голы: 1:0 Севидов (57), 1:1 Кардаш (59), 1:2 Бандура (75).

Предупрежден: Постовой (52).

2-Й РОЗЫГРЫШ КУБКА УКРАИНЫ

«Нива» Винница – «ЗАРЯ-МАЛС» – 2:1 (1:0)

7 октября 1992 года. 1/16 финала. Винница. Стадион «Локомотив». 6 000 зрителей.

footballua

Судьи: В.Онуфер, С.Сельменский (оба – Ужгород), В.Попович (Иршава).

«Нива»: Цыганков, Гайдаржи, Коваль, Роик, Тарасенко, Хвоя (Гепко, 65), Харя, Шубин, Горшков (Зубчук, 73), Надуда (Охримчук, 46), Акбаров (к), (Косовский, 84).

«ЗАРЯ-МАЛС»: Никитин (Серченко, 55), Микитин, Фокин (к, Бедный, 46), Г.Литвинов (Мирошкин, 82), В.Мазур, Степанищев, Коробченко (Кара-Мустафа, 73), Ю.Колесников, Александров, Севидов, Гусейнов.

Голы: 1:0 Акбаров (40), 1:1 Г.Литвинов (64), 2:1 Охримчук (67).

«ЗАРЯ-МАЛС» – «Нива» Винница – 2:0 (0:0)

21 октября 1992 года. 1/16 финала. Луганск. Стадион «Авангард». 5 000 зрителей.

Судьи: В.Пьяных, В.Куцев, О.Черный (все – Донецк).

«ЗАРЯ-МАЛС»: Никитин, Микитин, Фокин (к), (Кара-Мустафа, 65), Г.Литвинов, В.Мазур, Бедный (Мирошкин, 78), Коробченко, В.В.Фурсов, Александров, Севидов, Махонин (Гусейнов, 46).

«Нива»: Цыганков, Хвоя, Гузун, Роик, Тарасенко (к), Соловьенко (Коваль. 65), Харя, Гепко (Охримчук, 46), Бондарчук (Новахацкий, 46), Горшков, Надуда.

Голы: 1:0 Севидов (56), 2:0 Севидов (69).

«ЗАРЯ-МАЛС» – «Волынь» Луцк – 3:0 (1:0)

football.lg.ua

25 ноября 1992 года. 1/8 финала. Луганск. Стадион «Авангард». 1 100 зрителей.

Судьи: Р.Зань, Я.Лемех, В.Левко (все – Львов).

«ЗАРЯ-МАЛС»: Никитин, Микитин, Фокин (к), С.Мазур, В.Мазур, Степанищев (Самойлов, 80), Коробченко (Г.Литвинов, 46), В.В.Фурсов, Александров, Севидов, Гусейнов (Бедный, 68).

«Волынь»: Марчук, Полищук, Антонюк (к), Федюков, Польный, Дикий, Гащин, Круковец (Курликовский, 78), Сарнавский, Тибилов, Мозолюк.

Голы: 1:0 Севидов (43), 2:0 Гусейнов (52), 3:0 С.Мазур (71).

Предупреждены: Микитин (35) – Гащин (38).

Удален: Полищук (41).

«Волынь» Луцк – «ЗАРЯ-МАЛС» – 5:0 (3:0)

29 ноября 1992 года. 1/8 финала. Луцк. Стадион «Авангард». 2 100 зрителей.

Судьи: С.Сельменский, Р.Онуфер (оба – Ужгород), В.Попович (Иршава).

«Волынь»: Марчук, Сарнавский, Антонюк (к), Федюков, Польный, Дикий (Богунов, 80), Зуб, Федецкий, Гащин, Вовчук, Мазолюк (Круковец, 86).

«ЗАРЯ-МАЛС»: Никитин, Микитин, Фокин (к), С.Мазур, В.Мазур, Степанищев (Бедный, 41), Коробченко (Самойлов, 66), В.В.Фурсов, Г.Литвинов, Севидов, Гусейнов.

Голы: 1:0 Зуб (4-пен), 2:0 Зуб (6), 3:0 Польный (19), 4:0 Дикий (51), 5:0 Богунов (86).

Предупрежден: Гусейнов (85).

3-Й РОЗЫГРЫШ КУБКА УКРАИНЫ

«Полиграфтехника» Александрия – «ЗАРЯ-МАЛС» – 2:0 (0:0)

20 октября 1993 года. 1/16 финала. Александрия. Стадион «Олимп». 7 000 зрителей.

Судьи: А.Арановский (Киев), И.Подушкин (Харьков), А.Гуртовой (Купянск).

«Полиграфтехника»: Рева, Чуйченко (Шариппо, 85), Пугач (Скорик, 88), Сосенко, Газюкин, Боровский, Лактионов, Н.Шевченко, Шажко, Казаков (к), (В.Максимов, 55), Казьмин.

«ЗАРЯ-МАЛС»: Никитин, Ризун, Фокин (к, Мирошниченко, 55), Г.Литвинов, Александров, Поведенок, Коробченко, И.Кузнецов, Кара-Мустафа (Вик.Вик.Кузнецов, 46), Махонин (Аносов, 82), Курбатский.

Голы: 1:0 Шажко (50), 2:0 Чуйченко (59).

Предупрежден: Поведенок (35).

«ЗАРЯ-МАЛС» – «Полиграфтехника» Александрия – 2:0 (0:0, пен. 4:1)

3 ноября 1993 года. 1/16 финала. Луганск. Стадион «Авангард». 2 500 зрителей.

Судьи: Е.Есин (Днепропетровск), В.Козенко (Бердянск), С.Михайлов (Запорожье).

football.ua

«ЗАРЯ-МАЛС»: Никитин, Микитин, Фокин (к), Г.Литвинов, Бедный (Кара-Мустафа, 46), Александров, Коробченко, И.Кузнецов, Курбатский (Вик.Вик.Кузнецов, 64), Мирошниченко, Авдеенко (Аносов, 46).

«Полиграфтехника»: Рева, Скорик, Пугач, Сосенко, Газюкин, Боровской, Лактионов, Н.Шевченко (Чуйченко, 46), Шажко, Казаков (к), В.Максимов (Шариппо, 92).

Голы: 1:0 Вик.Вик.Кузнецов (73), 2:0 Коробченко (78).

Послематчевые пенальти реализовали: И.Кузнецов, Кара-Мустафа, Александров, Вик.Вик.Кузнецов – Скорик; не реализовали: Чуйченко (перекладина), Лактионов (мимо).

«ЗАРЯ-МАЛС» – «Карпаты» Львов – 2:2 (0:2)

24 ноября 1993 года. 1/8 финала. Луганск. Стадион «Авангард». 1 500 зрителей.

Судьи: В.Пьяных, В.Штундер, Вик.Звягинцев (все – Донецк).

«ЗАРЯ-МАЛС»: Никитин (Серченко, 46), Микитин, Фокин (к), Г.Литвинов (Ризун,46), Бедный, Александров (Мирошниченко, 37), Коробченко, Ковтун, Поляков, Шелаев, Вик.Вик.Кузнецов (Аносов, 46).

«Карпаты»: Стронцицкий, Евтушок, Чижевский, Гамалий (Маковей, 46), Мокрицкий (к), Петрик (А.Шулятицкий, 46), Кардаш, Покладок, Э.Валенко (Ю.Шулятицкий, 46), Павлюх, Гнатив (Ризнык, 30).

Голы: 0:1 Валенко (27), 0:2 Кардаш (40) 1:2 Мирошниченко (49), 2:2 Коробченко (88).

football.lg.ua

«Карпаты» Львов – «Заря-МАЛС» – 6:1 (3:0)

5 декабря 1993 года. 1/8 финала. Львов. Стадион «Украина». 8 000 зрителей.

Судьи: С.Татулян, С.Шебек, И.Ярменчук (все – Киев).

«Карпаты»: Расулов, Евтушок (Петрик, 65), Чижевский, Гамалий (Маковей, 46), Мокрицкий (к), Павлюх, Ризнык, Кардаш (Э.Валенко, 46), А.Шулятицкий, Плотко, Ю.Шулятицкий (Марич, 46).

«ЗАРЯ-МАЛС»: Серченко, Микитин (И.Кузнецов, 60), Фокин (к), Г.Литвинов, Бедный, Александров, Коробченко, Ковтун, Курбатский, Мирошниченко, Поведенок.

Голы: 1:0 Гамалий (7), 2:0 Кардаш (29), 3:0 А.Шулятицкий (30), 4:0 Марич (48), 5:0 А.Шулятицкий (62), 5:1 И.Кузнецов (85), 6:1 Э.Валенко (88).

4-Й РОЗЫГРЫШ КУБКА УКРАИНЫ

«Сталь» Алчевск – «ЗАРЯ-МАЛС» – 2:0 (2:0)

27 сентября 1994 года. 1/16 финала. Алчевск. Стадион «Сталь». 4 500 зрителей.

Судьи: Л.Бавыкин, В.Борзило (оба – Харьков), В.Стоян (Алчевск).

«Сталь»: Котляров, Чайка, Оксимец, Гопей (к), Полушин, Цвик (Арефьев, 85), Олещенко (С.Шевченко, 66), Киян (Кучирка, 63), Зубов, Плотников (Плахотин, 80), Манько (Гнездилов, 84).

«ЗАРЯ-МАЛС»: Никитин, Микитин (к), И.Кузнецов, Панкратьев (А.А.Чистяков, 46), Кондратенко, Квитатиани (Бедный, 65), Коробченко (Максимич, 46), Мухин (Шелаев, 46), Романенко, Поцхверия, Гридюшко.

Голы: 1:0 Манько (39), 2:0 Чайка (44-пен).

Предупреждены: Киян (60), Шелаев (70).

«ЗАРЯ-МАЛС» – «Сталь» Алчевск – 1:1 (0:0)

1 ноября 1994 года. 1/16 финала. Луганск. Стадион «Авангард». 3 000 зрителей.

Судьи: А.Косолапов, В.Воргуль, Л.Бавыкин (все – Харьков).

«ЗАРЯ-МАЛС»: Серченко, Микитин (к), Квитатиани, Панкратьев, Кондратенко, Мухин (И.Кузнецов, 22), Шутов, Скала, Плетнев (Алдошин, 75), Поцхверия, Гридюшко.

«Сталь»: Ю.Малыгин, Чайка, Мальцев, Гопей (к), Ницецкий, Цвик (Арефьев, 75), Олещенко (Киян, 68), Плахотин (С.Шевченко, 83), Кучирка (Манько,7), Плотников (Оксимец, 78), Полушин.

Голы: 1:0 Гридюшко (48), 1:1 Манько (71).

Предупрежден: Микитин (4).

5-Й РОЗЫГРЫШ КУБКА УКРАИНЫ

«Явор» Краснополье – «ЗАРЯ-МАЛС» – 2:0 (0:0)

3 марта 1995 года. 1/16 финала. Краснополье. Стадион «Колос». 3 000 зрителей.

football.lg.ua

Судьи: В.Догодайло, В.Старовойт, А.Козаченко (все – Киев).

«Явор»: Кудымов, Богач, Демьянец, Захаряк (к), В.Попович, Шелестинский (Завгородный, 26), Снытко, Любимов, Самолюк, Листопадов (Горох, 46), Липинский (Костюков, 62).

«ЗАРЯ-МАЛС»: Ю.Малыгин, Чайка, Мустафаев, Ризун, Шелаев, Кирюхин, Коробченко (к), Киян, Махонин (Дунай, 62), Джугели, Димитришвили.

Голы: 1:0 Завгородный (77), 2:0 Богач (82).

Предупреждены: Демьянец, Горох – Мустафаев.

6-Й РОЗЫГРЫШ КУБКА УКРАИНЫ

«Металлург» Мариуполь – «ЗАРЯ» – 5:0 (2:0)

18 сентября 1996 года. 1/32 финала. Мариуполь. Стадион «Азовсталь». 4 000 зрителей.

Судьи: А.Косолапов, Л.Бавыкин, В.Борзило (все – Харьков).

«Металлург»: Капинус (Макаренко, 68), Подлесный, Богатырев, Ярмолич, К.Пинчук, Скоморохов, А.Гетьман (Свидченко, 63), Туркин (к), Ю.Гетьман, Андросов (Порохненко, 49), Путря.

«ЗАРЯ»: Серченко, Кислица, Кролевцов, Колесниченко, Горбатенко, Кравченко (С.Шакун, 82), Зенцов (Сычев, 46), Данильченко (Целых, 46), Дунай (к), Махонин, Ульяненко.

Голы: 1:0 Андросов (14), 2:0 Ю.Гетьман (36), 3:0 Андросов (48), 4:0 Ю.Гетьман (64), 5:0 Богатырев (71).

Предупреждены: Ярмолич (54) – Кролевцов (62).

football.ua

7-Й РОЗЫГРЫШ КУБКА УКРАИНЫ

«ЗАРЯ» – «Югосталь» Енакиево – 1:0 (1:0)

22 июля 1997 года. 1/64 финала. Луганск. Стадион «Авангард». 1 000 зрителей.

Судьи: О.Белкин, Н.Даниленко, С.Михайлов (все – Бердянск).

«ЗАРЯ»: Д.Бабенко, Гусак, Криулин, Ризун (к), Рудницкий, Таран, Фадеичев, Мор, Сычев (Мащенко, 21), Махонин, Кравченко (Городовиченко, 71).

«Югосталь»: Рогожкин, Кузнецов, Пугач, Гопак (к), Радзиевский, Викентьев, Дгебуадзе, Федоренко, Скарлупкин, Жавора (Плаксий, 33), Гаташов (Лаврищев, 46).

Гол: 1:0 Мор (22-пен).
Предупрежден: Мащенко.
Удален: Рогожкин (33).

«Югосталь» Енакиево – «ЗАРЯ» – 1:4 (0:2)

26 июля 1997 года. 1/64 финала. Енакиево. Стадион «Металлург». 2 000 зрителей.

Судьи: А.Пивоваров, В.Евдокимов, В.Воргуль (все – Харьков).

«Югосталь»: Плаксий, Кузнецов, Пугач, Гопак (к), Радзиевский, Викентьев, Дгебуадзе, Федоренко, Скарлупкин (Александров, 70), Жавора (Лаврищев, 27), Гаташов.

«ЗАРЯ»: Д.Бабенко, Гусак, Криулин, Ризун (к), Рудницкий, Шопин (Сапьянов, 83), Фадеичев, Мор, Таран (Махонин, 58), Васькин, Чалмаев (Кравченко, 81).

Голы: 0:1 Васькин (24), 0:2 Мор (31-пен), 0:3 Васькин (49), 1:3 Лаврищев (55), 1:4 Мор (82).

Предупреждены: Плаксий, Радзиевский (45).

«Металлист» Харьков – «ЗАРЯ» – 2:1 (1:0)

15 октября 1997 года. 1/32 финала. Харьков. Стадион «Металлист». 5 000 зрителей.

Судьи: О.Первушкин, В.Парадников, Н.Даневич (все – Киев).

«Металлист»: Собещаков, Иваненко, Гольдин, Чирва, Колоколов, Таргонский, Карабута (к), (Шелестинский, 66), Лукаш, Рудняк, Жилин, Школьников.

«ЗАРЯ»: Попережай, Сапьянов, А.Малыгин (Таран, 74), Нагорный (Гусак, 26), Мор (к), Целых, Фадеичев, Васькин, Махонин, Мирошниченко (Кравченко, 55), Чалмаев.

Голы: 1:0 Школьников (25-пен), 1:1 Махонин (52), 2:1 Рудняк (86).

Предупреждены: Рудняк (79) – Таран (81).

На 48-й минуте Школьников («Металлист») не реализовал пенальти (перекладина).

«ЗАРЯ» – «Металлист» Харьков – 0:0

20 октября 1997 года. 1/32 финала. Луганск. Стадион «Авангард». 500 зрителей.

Судьи: В.Догодайло, Ю.Власенко (оба – Киев), Е.Павленко (Днепродзержинск).

football.lg.ua

«ЗАРЯ»: Попережай, Сапьянов, А.Малыгин (Гусак, 46), Шопин, Мор (к), Целых, Фадеичев, Васькин, Махонин (Кравченко, 70), Мирошниченко, Чалмаев.

«Металлист»: Горяинов, Иваненко, Гольдин, Чирва, Колоколов, Таргонский, Карабута (к), Лукаш, Шелестинский (Черевань, 83), Жилин, Школьников.

Предупреждены: Мор (28), Сапьянов (80) – Шелестинский (37).

8-Й РОЗЫГРЫШ КУБКА УКРАИНЫ

«Оскол» Купянск – «ЗАРЯ» – 0:0

25 августа 1998 года. 1/128 финала. Купянск. Стадион «Оскол». 3 000 зрителей.

Судьи: О.Зубарев (Славянск), Р.Дадов, И.Комаревич (оба – Донецк).

«Оскол»: Висковатов, Рудаков, Осьмачко, Криулин, Бугрим (к), Возный, Муковоз, Григоров, Назарко (Титов, 78), Табачун (Назаренко, 73), Кальмус (Сиверчук, 57).

«ЗАРЯ»: Д.Бабенко, Лемзяков (Колесниченко, 21), Марченко, Сабриченко, Нагорный, Севостьянов, Фадеичев (к), И.Галюза, Баранов, Бут (Тарасов, 89), Мащенко (Козюберда, 85).

Предупреждены: Табачун, Осьмачко, Рудаков – Марченко, Колесниченко, Сабриченко, И.Галюза, Бут.

На 72-й минуте Бугрим («Оскол») не реализовал пенальти.

На 90-й минуте Сиверчук («Оскол») не реализовал пенальти (вратарь).

football.lg.ua

«ЗАРЯ» – «Оскол» Купянск – 2:0 (1:0)

29 августа 1998 года. 1/128 финала. Луганск. Стадион «Авангард». 1 500 зрителей.

Судьи: О.Салихов (Павлоград), А.Борисенко (Нежин), С.Волкобой (Кривой Рог).

«ЗАРЯ»: Капинус, Фадеичев (Бут, 46), Порохненко, Марченко, Пилипенко, Назимов (Севостьянов, 75), С.Шевченко (к), Туркин, Чалмаев, Мирошниченко (Целых, 80), Путря.

«Оскол»: Висковатов, Радзиевский, Осьмачко, Криулин, Бугрим (к), Возный (Загоруйко, 77), Муковоз, Григоров (Брюханов, 57),

Назарко, Сиверчук (Назаренко, 67), Кальмус.

Голы: 1:0 Туркин (44), 2:0 Пилипенко (80-пен).

Предупреждены: С.Шевченко (5), Бут (73) – Возный (64).

«Шахтер» Макеевка – «ЗАРЯ» – 1:2 (1:1)

22 сентября 1998 года. 1/64 финала. Макеевка. Стадион «Авангард». 1 500 зрителей.

Судьи: А.Кран (Харьков), О.Евстратов (Одесса), А.Гордиенко (Днепропетровск).

«Шахтер»: Разуванов, Козлов (Силаков, 58), Гусев (к), Семенюк (Поливода, 46), Волков, Красников, Щеглов, Ладейко, Папазов, С.Колесник, Барабаш.

«ЗАРЯ»: Капинус, Лемзяков, Порохненко, Марченко, Пилипенко, Назимов (Севостьянов, 87), С.Шевченко (к), Туркин, Чалмаев, Мирошниченко (Мащенко, 66), Путря (Целых, 72).

Голы: 1:0 Барабаш (30), 1:1 Туркин (40), 1:2 Чалмаев (51).

Предупреждены: Семенюк (43) – Марченко (34), Путря (42), Туркин (84).

«ЗАРЯ» – «Шахтер» Макеевка – 1:1 (1:0)

27 сентября 1998 года. 1/64 финала. Луганск. Стадион «Авангард». 550 зрителей.

Судьи: Е.Котенко, А.Сидоренко, А.Шуренков (все – Сумы).

«ЗАРЯ»: Капинус, Лемзяков, Порохненко, Марченко, Пилипенко, Назимов, С.Шевченко, Туркин (к), Чалмаев, Мирошниченко, Рычихин (Севостьянов, 71).

«Шахтер»: Разуванов (к), Козлов, Гусев, Семенюк, Волков, Поливода (Митин, 82), Щеглов (Силаков, 68), Ладейко, Войтович, Папазов, Барабаш.

Голы: 1:0 Пилипенко (29-пен), 1:1 Барабаш (86).

Предупреждены: Рычихин (37) – Войтович (56), Силаков (79).

«ЗАРЯ» – «Сталь» Алчевск – 0:0

2 октября 1998 года. 1/32 финала. Луганск. Стадион «Авангард». 600 зрителей.

Судьи: И.Подушкин (Харьков), А.Сидоренко (Сумы), Н.Вовк (Ахтырка).

«ЗАРЯ»: Капинус, Лемзяков, Порохненко, Марченко, Пилипен-

football.lg.ua

ко, Назимов (И.Галюза, 87), С.Шевченко (к), Туркин, Чалмаев (Бут, 66), Мирошниченко, Целых (Севостьянов, 39).

«Сталь»: Ногин, Чайка, Гопей (Мухин, 46), Вертелецкий, Плахотин, Цвик (Бугаков, 85), Манько, Полушин (Хлапонин, 6), Моргунов, Плотников (к), Лопаткин.

На 55-й минуте Моргунов («Сталь») не реализовал пенальти.

Предупреждены: С.Шевченко (1), Марченко (55) – Моргунов (26), Гопей (35).

«Сталь» Алчевск – «ЗАРЯ» – 7:0 (4:0)

6 октября 1998 года. 1/32 финала. Алчевск. Стадион «Сталь». 2 000 зрителей.

Судьи: Е.Абросимов (Белгород-Днестровский), Е.Павленко (Днепродзержинск), А.Приймак (Симферополь).

«Сталь»: Ногин, Чайка, Гопей, Вертелецкий, Плахотин (Шаповалов, 77), Цвик (Бугаков, 46), Манько, Хлапонин (Мухин, 57), Моргунов, Плотников (к), Лопаткин.

«ЗАРЯ»: Капинус (Д.Бабенко, 46), Лемзяков, Порохненко, Рычихин (Севостьянов, 46), Пилипенко, Назимов, С.Шевченко (к), Туркин, Чалмаев, Мирошниченко, И.Галюза (Бут, 46).

Голы: 1:0 Плахотин (7), 2:0 Плахотин (41), 3:0 Лопаткин (43), 4:0 Лопаткин (44), 5:0 Лопаткин (55), 6:0 Лопаткин (57), 7:0 Лопаткин (87).

Предупреждены: Цвик (22), Хлапонин (47) – Назимов (25), Лемзяков (72).

footballg.ua

11-Й РОЗЫГРЫШ КУБКА УКРАИНЫ

«ЗАРЯ» – «Электрон» Ромны – 1:0 (1:0)

14 июля 2001 года. Первый этап. Луганск. Стадион «Авангард». 500 зрителей.

Судьи: О.Зубарев (Славянск), Р.Дадов, И.Комаревич (оба – Донецк).

«ЗАРЯ»: Д.Бабенко, Севостьянов, Мацион, Панфилов, Пилипенко (к), Тарасов (Изюмский, 80), Евтихов, Симбирев, Мащенко (Баранов, 57), Козюберда, Е.Онищенко.

«Электрон»: Титаренко, Калюжный, Матюха (к), Суятинов, И.Толстов, Янковский, Марусич, Клищенко (Царицын, 60), Брагинец, Бояр, Касьян (Дубров, 83).

Гол: 1:0 Е.Онищенко (15).
Предупреждены: Янковский (41), Бояр (56).

«Электрон» Ромны – «ЗАРЯ» – 3:0 (1:0)

18 июля 2001 года. Первый этап. Ромны. Стадион «Электрон». 2 800 зрителей.

Судьи: А.Горностаев, А.Шерстюк (оба – Полтава), Р.Бахуринский (Диканька).

«Электрон»: Вольваков, Брагинец, Матюха (к), Крамаренко, Калюжный, Касьян (Клищенко, 78), Марусич, Луценко, И.Толстов (Федоришин, 82), Бояр, Стриляный (Титаренко, 82).

«ЗАРЯ»: Д.Бабенко, Севостьянов, Мацион, Панфилов, Пилипенко (к), Тарасов, Изюмский, Симбирев, Мащенко (Евтихов, 75), Баранов (Заболотный, 73), Е.Онищенко.

Голы: 1:0 Бояр(20), 2:0 Стриляный (62), 3:0 Брагинец (78).
Предупреждены: Касьян (65) – Пилипенко (20).

12-Й РОЗЫГРЫШ КУБКА УКРАИНЫ

«ЗАРЯ» – «Днепр» Днепропетровск – 1:4 (1:2)

10 августа 2002 года. 1/32 финала. Луганск. Стадион «Авангард». 8 000 зрителей.

Судьи: С.Дзюба, Н.Даневич, Ю.Власенко (все – Киев).

«ЗАРЯ»: Д.Бабенко (к), Севостьянов (Мацион, 46), Андрющенко, Мирный, Пилипенко (Рачиба, 58), Безручко, Ардальянов, И.Литвинов, Тарасов, Шпак (Ляшко, 46), Баранов.

«Днепр»: Куслий, Поклонский, Матюхин, Геращенко (к), (Езерский, 61), Грицай, Шелаев (Михайленко, 46), Зубченко, Назаренко, Полунин, Костышин (Ротань, 46), Крипак.

Голы: 0:1 Крипак (24), 0:2 Полунин (30), 1:2 Баранов (31), 1:3 Крипак (53), 1:4 Назаренко (71-пен).
Предупреждены: Безручко, Андрющенко (54).

13-Й РОЗЫГРЫШ КУБКА УКРАИНЫ

«Сталь» Днепродзержинск – «ЗАРЯ»- 1:2 (0:1)

10 августа 2003 года. 1/32 финала. Днепродзержинск. Стадион «Металлург». 2 250 зрителей.

football.lg.ua

Судьи: О.Штыка (Белая Церковь), А.Свистун (Чернигов), С.Школьный (Вышгород).

«Сталь»: Колесов, Катков, Зализняк (к), Загоруйко, Хлапонин, Чех, Кучирка (Кожушко, 84), Цыб, Стремоухов (Дындиков, 57), Бессалов, Мартынюк (Гаврилов, 36).

«ЗАРЯ»: Д.Бабенко (к), Севостьянов, Андрющенко, Пасичниченко, Сушко (Мухин, 59), Цокур (Козюберда, 79), Ардальянов, Сибиряков (Шпак, 61), Санжар, Воскобойник, Ахалая.

Голы: 0:1 Ахалая (18), 1:1 Чех (56), 1:2 Пасичниченко (76).

Предупреждены: Цыб (75), Бессалов (77) – Сибиряков (8), Воскобойник (55), Мухин (60).

«ЗАРЯ» – «Оболонь» Киев – 2:5 (1:1)

24 августа 2003 года. 1/16 финала. П.Юбилейный. Стадион «Шахтер». 2 500 зрителей.

Судьи: О.Зубарев (Славянск), А.Кравченко (Макеевка), А.Журба (Донецк).

«ЗАРЯ»: Д.Бабенко (к), Севостьянов, Андрющенко (Мухин, 67), Пасичниченко, Сушко, Згура (Цокур, 64), Ардальянов, Сибиряков, Санжар, Воскобойник, Ахалая (Лилуашвили, 76).

«Оболонь»: Романенко, В.Крохмаль, С.Конюшенко, Кутас (Ю.Шевчук, 40; Олейник, 73), Нивинский (к), Драголюк, О.Мазуренко, Д.Каряка, Продан, Кобзарь (Терещенко, 46), Л.Сергеев.

Голы: 0:1 Згура (18, автогол), 1:1 Воскобойник (36), 1:2 Продан (65), 1:3 Продан (66), 1:4 Продан (74), 1:5 Олейник (84), 2:5 Санжар (85).

Предупреждены: Згура (36) – Кутас (37).

На 86-й минуте удален тренер «Зари» М.Поцхверия.

football.ua

14-Й РОЗЫГРЫШ КУБКА УКРАИНЫ

«Титан» Армянск – «ЗАРЯ» – 1:4 (1:2)

7 августа 2004 года. 1/32 финала. Армянск. Стадион «Химик». 2 600 зрителей.

Судьи: Е.Котенко (Сумы), П.Лавринец (Канев), С.Корнийко (Миргород).

«Титан»: Кошелев, Терещук (Алиев, 67), Столярчук, Емелин, Конышев, Кононов, Демиденко, Арбузов (к), Визенок, Довжик, Матвеев.

«ЗАРЯ»: Д.Бабенко, Павлик, Шуга, О.Шевченко, Щастливый, Кирюхин (А.Ковалев, 46), Горбань, Постолатьев, Воскобойник (Фирсов, 65), Якименко (Комар, 77), Шопин (к).

Голы: 0:1 Воскобойник (14), 1:1 Матвеев (17), 1:2 Кирюхин (40), 1:3 Шуга (57), 1:4 Шопин (81).

Предупрежден: О.Шевченко (22).

На 12-й минуте Якименко («Заря») не реализовал пенальти.

«ЗАРЯ» – «Кривбасс» Кривой Рог – 0:1 (0:0, 0:0)

22 августа 2004 года. 1/16 финала. Луганск. Стадион «Авангард». 17 000 зрителей.

Судьи: О.Зубарев (Славянск), Н.Даневич (Киев), А.Сидоренко (Шостка).

«ЗАРЯ»: Кураев, Павлик, Шуга, О.Шевченко (Щастливый, 81), А.Ковалев, Кирюхин, Мартынов (Мигашко, 58), Комар (Горбань, 48), Постолатьев, Якименко, Шопин (к).

«Кривбасс»: Горяинов, Котов (к), Спевак, С.Дмитриев, Шубин (Кашевски, 67), Никиценка, Алегбе, Кирильчик, Марозав, Кабанов (Салахович, 61), Попович (Данченко, 88).

Гол: 0:1 Салахович (93).

Предупреждены: Шопин (45+1), Комар (45+2), Мигашко (72) – Никиценка (16), Данченко (112).

15-Й РОЗЫГРЫШ КУБКА УКРАИНЫ

football.lg.ua

«Буковина» Черновцы – «ЗАРЯ» (отказ) – +:–

13 августа 2005 года. 1/32 финала.

16-Й РОЗЫГРЫШ КУБКА УКРАИНЫ

«Единство» Плиски – «ЗАРЯ» – 0:1 (0:0)

11 августа 2006 года. 1/32 финала. Плиски. Стадион «Единство». 1 500 зрителей.

Судьи: С.Березка, С.Соботюк, Г.Бич (все – Киев).

«Единство»: Ломонос, Рыжковой, Ломко, Гайдамака (к), Якименко, Олешко, Голошев (Войцеховский, 76), Витошинский, Полищук (Костяный, 88), Мирошниченко, Галюк.

«ЗАРЯ»: Козаченко (к), Задорожный, Канюк, Городов, Пищур, Смалько, Кондаков, Кириллов, Сулейманович (Вишняк, 54), Храмцов, Доценко (Погорелов, 75).

Гол: 0:1 Кириллов (88).

Предупреждены: Олешко (51) – Городов (35), Смалько (43), Доценко (52).

«Сталь» Днепродзержинск – «ЗАРЯ» – 1:0 (0:0, 0:0)

20 сентября 2006 года. 1/16 финала. Днепродзержинск. Стадион «Металлург». 2 500 зрителей.

Судьи: В.Сиренко, А.Приймак (оба – Симферополь), А.Свистун (Чернигов).

«Сталь»: Коваленко, Пасичниченко, Ростовский, Боргун (Извеков, 103), Сытник, Радионов, Визенок (к), Атаев, Билык, Капанистый (Лилуашвили, 113), Скидан (Романенко, 55).

«ЗАРЯ»: Богдан, Кондаков (Квирквия, 99), Вишняк, О.Шевченко, Доценко, Смалько, Зубов (к), Митерев, Погорелов (Каменюка, 53), О.Онищенко (Пищур, 96), Канюк.

Гол: 1:0 Романенко (93).

Предупреждены: Билык (90+1), Капанистый (97), Пасичниченко (114) – Митерев (41), О.Шевченко (49), Смалько (60), Вишняк (80), Квирквия (100).

Удален: Митерев (69, повторное предупреждение).

17-Й РОЗЫГРЫШ КУБКА УКРАИНЫ

football.lg.ua

«Нефтяник-Укрнефть» Ахтырка – «ЗАРЯ» – 2:0 (2:0)

25 сентября 2007 года. 1/16 финала. Ахтырка. Стадион «Нефтяник». 3 500 зрителей.

Судьи: В.Швецов (Одесса), Н.Васюта (Ровно), О.Муравьев (Мариуполь).

«Нефтяник»: Куслий, Сердюк, Куценко, Кретов (Снытко, 80), Есып (к), (Кикоть, 55), Каракевич, Дедечко, Зайчук, Котенко (Иванов, 68), Олефир, Валуца.

«ЗАРЯ»: Комарицкий (к), Дмитриев, Зеленбаба, Цимакуридзе (Кременчуцкий, 78), Пулиз, Шмаков, Матяж (Новицкий, 58), Салхи, Казанков (Леонов, 63), Горбушин, Целых.

Голы: 1:0 Цимакуридзе (15, в свои ворота), 2:0 Каракевич (35).

Предупреждены: Есып (23), Кретов (53), Кикоть (88), Каракевич (89) – Шмаков (67), Горбушин (71), Зеленбаба (81).

В КУБКОВЫХ МАТЧАХ В СОСТАВЕ «ЗАРИ» ВЫСТУПАЛИ:

Фамилия, имя	Дата рождения	Амплуа	Годы выступления	Кол-во матчей	Забит. мячи
Авдеенко Юрий	24.11.1962	нап	1993	1	
Алдошин Владимир	05.05.1971	нап	1994	1	
Александров Вадим	21.05.1969	защ	1992-1993	7	1
Андрощук Александр	21.09.1969	п/защ	1992	1	
Андрющенко Анатолий	05.01.1975	защ	2002-2003	3	
Аносов Николай	13.12.1975	нап	1993	3	
Ардальянов Евгений	24.05.1979	защ	2002-2003	3	
Ахалая Гигла	03.06.1984	нап	2003	2	1
Бабенко Дмитрий	28.06.1978	вр	1997-1998, 2001-2004	10	18 пр
Баранов Василий	20.10.1979	нап	1998, 2001-2002	4	1
Бедный Владимир	06.09.1968	защ	1992-1994	9	
Безручко Михаил	13.11.1973	п/защ	2002	1	
Богдан Андриан	27.08.1976	вр	2006	1	1 пр
Бут Андрей	17.12.1974	нап	1998	4	
Васькин Сергей	25.02.1973	нап	1997	3	2
Вишняк Ярослав	22.07.1982	защ	2006	2	
Воскобойник Александр	26.11.1976	нап	2003-2004	3	2
Галюза Илья	16.11.1979	п/защ	1998	3	
Горбань Андрей	21.03.1978	п/защ	2004	2	
Горбатенко Олег	29.05.1978	п/защ	1996	1	
Горбушин Дмитрий	31.05.1986	п/защ	2007	1	
Городов Алексей	28.08.1978	п/защ	2006	1	
Городовиченко Виталий	13.02.1980	п/защ	1997	1	
Гридюшко Александр	28.01.1961	нап	1994	2	1
Гусак Геннадий	30.12.1970	защ	1997	4	
Гусейнов Тимерлан	24.01.1968	нап	1992	6	2
Данильченко Евгений	24.05.1978	п/защ	1996	1	
Джугели Мамука	14.04.1969	нап	1995	1	
Димитришвили Темури	14.05.1971	п/защ	1995	1	
Дмитриев Сергей	03.11.1978	защ	2007	1	
Доценко Виктор	10.12.1975	п/защ	2006	2	
Дунай Виталий	18.09.1961	нап	1995-1996	2	

footballg.ua

Евтихов Денис	24.01.1980	п/защ	2001	2	
Заболотный Андрей	06.08.1977	защ	2001	1	
Задорожный Сергей	20.02.1976	защ	2006	1	
Згура Сергей	03.11.1977	п/защ	2003	1	
Зеленбаба Владимир	06.02.1982	п/защ	2007	1	
Зенцов Денис	20.11.1977	п/защ	1996	1	
Зубов Геннадий	12.09.1977	п/защ	2006	1	
Зуенко Николай	11.10.1972	защ	1992	1	
Изюмский Александр	16.07.1978	п/защ	2001	2	
Казанков Виталий	26.04.1984	п/защ	2007	1	
Каменюка Никита	03.06.1985	п/защ	2006	1	
Канюк Андрей	12.06.1983	защ	2006	2	
Капинус Виталий	15.05.1974	вр	1998	5	6 пр
Кара-Мустафа Дмитрий	30.10.1972	п/защ	1992-1993	4	1
Квирквия Михаил	09.06.1987	защ	2007	1	
Квитатиани Гела	13.06.1971	защ	1994	2	
Кириллов Вадим	02.06.1981	нап	2006	1	1
Кирюхин Александр	01.10.1974	защ	1995, 2004	3	1
Кислица Андрей	28.04.1980	защ	1996	1	
Киян Владимир	25.03.1976	п/защ	1995	1	
Ковалев Альберт	04.03.1971	защ	2004	2	
Ковтун Виталий	06.03.1965	нап	1993	2	
Козаченко Дмитрий	11.01.1982	вр	2006	1	1 пр
Козюберда Сергей	21.03.1980	п/защ	1998, 2001, 2003	3	
Колесников Юрий	11.03.1956	п/защ	1992	3	
Колесниченко Денис	17.07.1980	защ	1996, 1998	2	
Комар Ярослав	11.11.1981	п/защ	2004	2	
Комарицкий Андрей	02.02.1982	вр	2007	1	2 пр
Кондаков Юрий	05.02.1975	защ	2006	2	
Кондратенко Андрей	06.01.1963	защ	1994	2	
Коробченко Алексей	28.03.1972	п/защ	1992-1995	11	2
Кравченко Андрей	25.11.1975	нап	1996-1997	5	
Кременчуцкий Максим	25.01.1986	п/защ	2007	1	
Криулин Станислав	18.04.1975	защ	1997	2	
Кролевцов Александр	21.12.1978	защ	1996	1	
Кузнецов Виктор Вик.	31.03.1975	п/защ	1993	3	2
Кузнецов Игорь	21.06.1968	защ	1993-1994	5	2
Кураев Андрей	19.12.1972	вр	2004	1	1 пр
Курбатский Дмитрий	17.01.1971	п/защ	1993	3	
Лемзяков Валентин	30.10.1977	защ	1998	5	

football.lg.ua

Леонов Игорь	28.03.1989	нап	2007	1	
Лилуашвили Иракли	23.10.1984	п/защ	2003	1	
Литвинов Геннадий	19.01.1964	защ	1992-1993	10	1
Литвинов Игорь	21.01.1981	нап	2003	1	
Ляшко Денис	04.10.1980	п/защ	2003	1	
Мазур Василий	23.05.1970	защ	1992	4	
Мазур Сергей	23.05.1970	п/защ	1992	2	1
Максимич Сергей	19.07.1974	п/защ	1994	1	
Малыгин Александр	27.11.1979	защ	1997	2	
Малыгин Юрий	29.04.1971	вр	1995	1	2 пр
Мартыненко Александр	08.11.1970	защ	1992	1	
Мартынов Владимир	06.04.1976	п/защ	2004	1	
Марченко Георгий	20.06.1974	защ	1998	5	
Матяж Иван	15.02.1988	нап	2007	1	
Махонин Виталий	18.12.1975	нап	1993, 1995-1997	8	1
Мацион Константин	09.02.1982	защ	2001-2002	3	
Мащенко Дмитрий	26.11.1978	нап	1997, 1998, 2001	5	
Мигашко Максим	06.07.1982	защ	2004	1	
Микитин Владимир	28.04.1970	защ	1992-1994	11	
Мирный Максим	28.06.1974	защ	2002	1	
Мирошкин Сергей	24.06.1968	защ	1992	2	
Мирошниченко Роман	25.03.1973	нап	1993, 1997, 1998	11	1
Митерев Юрий	28.02.1975	п/защ	2006	1	
Мор Эдуард	04.10.1977	п/защ	1997	4	3
Мустафаев Асан	11.05.1965	защ	1995	1	
Мухин Андрей	31.01.1975	п/защ	1994, 2003	4	
Нагорный Евгений	23.03.1975	защ	1998	2	
Назимов Алексей	10.07.1976	п/защ	1998	5	
Никитин Андрей	08.01.1972	вр	1992-1994	10	15 пр
Новицкий Павел	08.02.1987	защ	2007	1	
Онищенко Евгений	16.01.1981	п/защ	2001	2	1
Онищенко Олег	21.12.1982	нап	2006	1	
Павлик Игорь	19.11.1971	защ	2004	2	
Панкратьев Игорь	09.08.1964	защ	1994	2	
Панфилов Андрей	25.10.1975	защ	2001	2	
Пасичниченко Роман	17.06.1981	защ	2003	2	1
Пацай Сергей	14.12.1967	нап	1992	2	
Пилипенко Андрей	06.04.1971	защ	1998, 2001, 2002	8	2

footballg.ua

Пищур Александр	26.01.1981	нап	2006	2	
Плетнев Андрей	14.03.1971	п/защ	1994	1	
Поведенок Анатолий	11.06.1969	п/защ	1993	2	
Погорелов Иван	12.03.1982	п/защ	2006	2	
Поляков Виталий	28.01.1965	защ	1993	1	
Попережай Андрей	29.12.1975	вр	1997	2	2 пр
Порохненко Андрей	06.06.1973	п/защ	1998	5	
Постолатьев Владимир	25.08.1979	п/защ	2004	2	
Поцхверия Михаил	12.08.1975	нап	1994	2	
Пулиз Юрица	13.12.1979	защ	2007	1	
Путря Герман	30.03.1973	нап	1998	2	
Рачиба Алексей	24.12.1979	п/защ	2002	1	
Ризун Николай	08.02.1974	защ	1993, 1995, 1997	5	
Романенко Александр	10.01.1974	п/защ	1994	1	
Рудницкий Виталий	04.12.1964	п/защ	1997	2	
Рычихин Денис	01.10.1979	защ	1998	2	
Сабриченко Константин	11.02.1975	нап	1998	1	
Салхи Таофик	21.08.1979	п/защ	2007	1	
Самойлов Олег	1963	п/защ	1992	2	
Санжар Роман	28.05.1979	п/защ	2003	2	1
Сапьянов Сергей	05.01.1977	п/защ	1997	3	
Севидов Александр	18.07.1969	нап	1992	6	5
Севостьянов Сергей	03.02.1975	защ	1998, 2001-2003	11	
Серченко Валерий	15.08.1968	вр	1992-1994, 1996	5	13 пр
Сибиряков Сергей	01.01.1982	п/защ	2003	2	
Симбирев Евгений	30.01.1973	п/защ	2001	2	
Скала Юрий	12.04.1965	п/защ	1994	1	
Смалько Андрей	22.01.1981	п/защ	2006	2	
Степанищев Игорь	1962	п/защ	1992	3	
Сулейманович Салмир	26.01.1981	защ	2006	1	
Сушко Геннадий	28.01.1970	п/защ	2003	2	
Сычев Михаил	30.11.1978	п/защ	1996-1997	2	
Таран Сергей	21.05.1973	защ	1997	3	
Тарасов Вадим	17.03.1981	п/защ	1998, 2001	4	
Туркин Валерий	13.10.1972	п/защ	1998	5	2
Ульяненко Алексей	15.05.1975	нап	1996	1	
Фадеичев Александр	08.02.1973	нап	1997, 1998	6	
Фирсов Вадим	22.06.1978	п/защ	2004	1	
Фокин Игорь	06.12.1965	защ	1992-1993	10	

football.lg.ua

Фурсов Владимир Вл.	03.01.1970	нап	1992	5	1
Храмцов Алексей	08.11.1975	защ	2006	1	
Целых Юрий	18.04.1979	нап	1996-1998, 2007	7	
Цимакуридзе Георгий	10.11.1983	защ	2007	1	
Цокур Александр	04.07.1973	защ	2003	2	
Чайка Виталий	21.05.1970	защ	1995	1	
Чалмаев Александр	14.05.1973	нап	1997-1998	8	1
Чистяков Алексей Ал.	03.08.1974	п/защ	1994	1	
Шакун Сергей	23.12.1979	п/защ	1996	1	
Шевченко Олег	16.09.1978	защ	2004, 2006	3	
Шевченко Сергей	30.05.1972	п/защ	1998	5	
Шелаев Олег	05.11.1976	п/защ	1993-1995	3	
Шмаков Евгений	07.06.1985	п/защ	2007	1	
Шопин Игорь	15.06.1978	п/защ	1997	4	1
Шпак Андрей	28.06.1978	нап	2002-2003	2	
Шуга Иван	07.02.1977	защ	2004	2	1
Шутов Александр	12.07.1975	п/защ	1994	1	
Щастливый Сергей	05.02.1977	защ	2004	2	
Якименко Алексей	22.10.1974	п/защ	2004	2	
Ярмолич Сергей	27.11.1963	защ	1992	2	

КУБОК ВТОРОЙ ЛИГИ

1-й РОЗЫГРЫШ

football.lg.ua

«Шахтер» Горловка – «ЗАРЯ» – 0:0

1 сентября 1999 года. 1/16 финала. Горловка. Стадион «Шахтер». 2 000 зрителей.

Судьи: Ю.Исаев, С.Цыганков (оба – Запорожье), А.Войтюк (Бердянск).

«Шахтер»: Мисников (к), Лыженков, Гатилов, Слабяк, Глущенко, Грачев (Таранда, 78), Хмиль, Скляров (Мараков, 71), Пономарев (Вовк, 46), Резник, Бахарев.

«ЗАРЯ»: Д.Бабенко, Севостьянов, Серой (Колесниченко, 85), Марченко, Пилипенко, И.Галюза, С.Шевченко (к), (Баранов, 75), Мащенко, Бойко (Тарасов, 70), Симбирев, Бут.

Предупреждены: Севостьянов, Мащенко, Серой.

«ЗАРЯ» – «Шахтер» Горловка – 3:1 (3:1)

22 сентября 1999 года. 1/16 финала. Луганск. Стадион «Авангард». 1 100 зрителей.

Судьи: А.Кран, В.Сусло, В.Петров (все – Харьков).

«ЗАРЯ»: Д.Бабенко, Севостьянов, Ардальянов (Колесниченко, 46), Марченко, Пилипенко, Якушев (Козюберда, 72), С.Шевченко (к), (Тарасов, 57), И.Галюза, Бойко, Симбирев, Бут.

«Шахтер»: Мисников (к), Мараков, Гатилов, Слабяк, Глущенко, Лыженков (Скляров, 68), Хмиль, Пономарев (Вовк, 69), Лаврищев, Резник, Бахарев (Грачев, 81).

Голы: 1:0 Бут (15), 1:1 Пономарев (18), 2:1 Бойко (26), 3:1 Бойко (45).

На 86-й минуте Скляров («Шахтер») не реализовал пенальти (мимо).

Предупреждены: Якушев – Лыженков.

«ЗАРЯ» – «Металлист-2» Харьков – 2:2 (0:1)

6 октября 1999 года. 1/8 финала. Луганск. Стадион «Авангард». 700 зрителей.

Судьи: А.Горностаев, А.Олейник (оба – Полтава), С.Корнийко (Миргород).

«ЗАРЯ»: Д.Бабенко, Колесниченко, Лемзяков (Серой, 56), Марченко, Рычихин, Ардальянов (Агарков, 46), С.Шевченко (к), И.Галюза, Бойко (Мащенко, 60), Симбирев, Бут.

«Металлист-2»: Стойко, Чуяс (к), Кравченко, Озеров (Ахрамеев, 64), Санин (Удовенко, 68), Алиев, Сериков, Погорелов, Шатило, Рыжих, Заец (Подуст, 33).

Голы: 0:1 Рыжих (37), 0:2 Рыжих (50), 1:2 Агарков (70), 2:2 Бут (80).

Предупреждены: Симбирев – Кравченко, Подуст, Санин.

«Металлист-2» Харьков – «ЗАРЯ» – 0:0

14 октября 1999 года. 1/8 финала. Харьков. Стадион ЭТМ. 300 зрителей.

Судьи: Ю.Исаев, В.Валуев (оба – Запорожье), А.Войтюк (Бердянск).

«Металлист-2»: Стойко, Чуяс (к), Швец, Озеров, Запояско (Подуст, 74), Алиев, Погорелов, Шатило, Чуприн (Дзялик, 89), Рыжих, Заец (Удовенко, 90).

football.lg.ua

«ЗАРЯ»: Д.Бабенко, Севостьянов, Нагорный, Колесниченко (Серой, 46), Агарков, Якушев, С.Шевченко (к), И.Галюза, Бойко, Ардальянов (Тарасов, 57), Бут (Мащенко, 70).

2-й РОЗЫГРЫШ

«ЗАРЯ» – «Сталь-2» Алчевск – 6:2 (2:0)

6 августа 2000 года. 1/16 финала. Луганск. Стадион «Авангард». 1 000 зрителей.

Судьи: С.Задиран, В.Головко (оба – Днепропетровск), О.Коваль (Днепродзержинск).

«ЗАРЯ»: Иваненко, Колесниченко, Симбирев, Серой, Пилипенко (к), Мухин (Лобач, 72), Педченко, И.Галюза, Чалмаев (Баранов, 78), Козюберда (Тарасов, 75), Агарков.

«Сталь»: Котляров, Игнатенко (В.Н.Зинченко, 68), Фокин, Ветров (к), Хлапонин, Тренев, Дзялик, Басараба (Бекиров, 21), Петришен, Гордун, Бойко.

Голы: 1:0 Агарков (5), 2:0 Мухин (30), 3:0 Чалмаев (67), 4:0 И.Галюза (72), 4:1 Гордун (74), 5:1 Лобач (77), 6:1 Баранов (86), 6:2 Гордун (89).

Предупреждены: Педченко, Колесниченко – Игнатенко, Бойко.

«Машиностроитель» Дружковка – «ЗАРЯ» – 4:1 (2:1)

16 августа 2000 года. 1/8 финала. Дружковка. Стадион «Машиностроитель». 2 500 зрителей.

Судьи: В.Курганов, В.Федан, А.Перепелица (все – Александрия).

«Машиностроитель»: Невлад, Климовский, Король, Кирилюк (Якушик, 70), Коваленко, Чаган (к), Булгаков, Горбачев (Фесенко, 78), Одинцов, Извеков (Гурин, 85), Ладейко.

«ЗАРЯ»: Д.Бабенко, Колесниченко, Симбирев, Серой, Пилипенко (к), Мухин, Педченко (Баранов, 58), И.Галюза, Чалмаев, Козюберда, Агарков (Ардальянов, 46).

Голы: 0:1 Чалмаев (5), 1:1 Король (16), 2:1 Одинцов (30), 3:1 Одинцов (48-пен), 4:1 Одинцов (72-пен).

Предупрежден: Пилипенко.

Удалены: Пилипенко (70), Баранов (76).

Авторы проведенных мячей: А.Бут, А.Бойко, А.Агарков, А.Чалмаев по 2, А.Мухин, И.Галюза, А.Лобач, В.Баранов по одному.

В кубковых матчах выступали: Д.Колесниченко, И.Галюза по 6,

football.lg.ua

Д.Бабенко, А.Серой, Е.Симбирев по 5, А.Пилипенко, С.Шевченко, И.Бойко, В.Тарасов, А.Бут, Е.Ардальянов, А.Агарков по 4, С.Севостьянов, Г.Марченко, В.Тарасов, Д.Мащенко, С.Козюберда по 3, В.Якушев, А.Мухин, Р.Педченко, А.Чалмаев по 2, В.Лемзяков, Д.Рычихин, Е.Нагорный, А.Иваненко, А.Лобач по одному матчу.

ЛУЧШИЕ ЛУГАНСКИЕ ВОСПИТАННИКИ

АЛЕКСАНДР ВИКТОРОВИЧ ГОРШКОВ

Родился 8 февраля 1970 года в г. Кировске Ворошиловградской (ныне Луганской) области. Воспитанник ДЮСШ (г. Кировск) и футбольной школы в г. Стаханове. Амплуа – полузащитник. Чемпион России 2007 г. Обладатель Кубка УЕФА 2007/08 гг. Обладатель Кубка России 1999 г. За сборную России сыграл 2 матча. Выступал за команды «Стахановец» Стаханов (1987-1988), СКА-РШВСМ Ташкент (1989), СКА Киев (1990-1991), «Нива» Винница (1992-1994), «Черноморец» Одесса (1994-1996), «Жемчужина» Сочи (1996-1997), «Зенит» Санкт-Петербург (1998-2001), «Сатурн» Московская область (2002-2003). С 2004 г. снова играет за санкт-петербургский «Зенит». Универсальный футболист, выполняет огромный объем работы на поле. Отличается бойцовскими качествами.

football.lg.ua

«ЗАРЯ» В ЕВРОПЕЙСКИХ КЛУБНЫХ ТУРНИРАХ

КУБОК ЧЕМПИОНОВ 1973/1974 ГГ.

«ЗАРЯ» – «Апоэль» Никосия, Кипр – 2:0 (2:0)

19 сентября 1973 года. 1/16 финала. Луганск. Стадион «Авангард». 30 000 зрителей.

Судьи: Хельмут Бадер, Роберт Пишке, М.Хайнеман (все – ГДР).

«ЗАРЯ»: Ткаченко, Н.Пинчук, В.Малыгин, С.Кузнецов, Васе-

нин, Вл.Абрамов, В.Кузнецов, Белоусов, Елисеев, Куксов, С.Морозов (А.Попов, 65).

«Апоэль»: Георгиу, Андреу, Панджарас, Киприанидес, Атанатос, Параскева (К.Кристу, 45), Леониду (Каравианис, 80), Кретекос, Тимофеу, А.Кристу, Стилиану.

Голы: 1:0 Белоусов (24), 2:0 В.Кузнецов (27).

«Гостем ворошиловградской «Зари» был один из старейших клубов Кипра – «Апоэль» из Никосии. Одиннадцать раз он был чемпионом своей страны, восемь раз владел Кубком национальной футбольной ассоциации и по количеству завоеванных дома спортивных наград не имеет себе равных на острове. «Заря», однако, недолго приглядывалась к незнакомцам, которые после свистка судьи Хельмута Бадера (ГДР) сразу же обнаружили истинно южный темперамент. И вот уже крайний защитник Сергей Кузнецов совершил рейд по левому флангу. На его отличный прострел откликнулись сразу двое – Белоусов и Виктор Кузнецов, но... помешали друг другу. Заметив, что гости не особенно уверенно чувствуют себя при угрозах с флангов, ворошиловградцы заиграли шире, стараясь внезапными переводами мяча с края на край поля запутать соперника. Вскоре Юрий Елисеев в течение всего лишь одной минуты получил две бесспорные возможности забить гол, однако не сумел переправить в сетку мяч после хорошего навеса Юрия Васенина и прострела Владимира Белоусова. Следует все же оговориться, что эпитеты вроде «бесспорный», «верный» не всегда уместны по отношению к ряду эпизодов этого матча, так как кроме игрока, атакующего ворота, пусть даже из самой выгодной позиции, в эпизоде обычно участвует и вратарь. А с голкипером Георгиу «Апоэль» можно поздравить. Правда, прыгал он за мячом несколько картинно, словно перед кинокамерой, но показал прекрасную реакцию, грамотный выбор места и умение играть на выходах. Кроме вратаря, известного по опубликованным в последние годы составам сборной Кипра, нашим любителям футбола знакомы имена и двух нападающих «Апоэля» – Леониду и Стилиану, выступавших за свою сборную против сборной СССР. Оба гола в этом матче были забиты в первом тайме. На 24-й минуте превосходный прострел Виктора Кузнецова с правого фланга дал возможность Владимиру Белоусову четко забить головой мяч в ближний угол. Не успело стихнуть оживление на трибунах, как на 27-й минуте в воротах гос-

football.lg.ua

тей оказался второй мяч, забитый еще более эффектно. На сей раз Виктор Кузнецов сам на большой скорости совершил с мячом рейд по центру, сыграл по пути в «стенку» с Юрием Елисеевым и безукоризненно отправил мяч в угол ворот. Нельзя сказать, что на этом «Заря» и успокоилась. Остаток первого и весь второй тайм она почти беспрерывно атаковала ворота гостей. Но либо удары были не точны, либо вновь и вновь отличался в игре вратарь «Апоэля», заслуживший аплодисменты зрителей.»

Борис БРУСИЛОВ
«Советский спорт», 21 сентября 1973 г.

«Апоэль» Никосия, Кипр – «ЗАРЯ» – 0:1 (0:0)

3 октября 1973 года. 1/16 финала. Никосия. Муниципальный стадион. 1 900 зрителей.

Судья: Павтодиев, Мифидиев, Тойков (все – Болгария).

«Апоэль»: Хроботос, Леуторис (Лиллос, 69), Панджарас, Тотис, Атанатос, Тимофеу, Леониду, Этайрос (Антониу, 63), Стилиану, Миаунлиутис, Кретекос.

«ЗАРЯ»: Ткаченко, Н.Пинчук, В.Малыгин, С.Кузнецов, Вл.Абрамов, Васенин (Ан.Шакун, 75), В.Кузнецов, Белоусов (А.Попов, 66), Елисеев, Куксов, С.Морозов.

Гол: 0:1 Куксов (58).

«Первым, как мы уже сообщали, вышел во второй круг швейцарский чемпион «Базель», а вторым по счету оказался наш – «Заря» (Ворошиловград). Результат матча в Никосии агентства передали раньше других, поскольку и сам матч проводился раньше, в три часа дня, в жаркую погоду, к тому же на поле без травяного покрова. Как отмечает корреспондент агентства ЮПИ, первая половина встречи прошла в несколько замедленном темпе, хотя и с преимуществом гостей. Вратарь «Зари» Александр Ткаченко лишь раз на 9-й минуте парировал удар Критикоса. После перерыва «Заря» действовала активнее, была быстрее хозяев, атаковала и довольно часто вела обстрел ворот дальними ударами. Единственный гол был забит Анатолием Куксовым на 58-й минуте, после того как Юрий Васенин, совершив рывок по левому флангу, передал мяч параллельно воротам точно в адрес своего партнера, который и добился успеха».

«ФУТБОЛ-ХОККЕЙ» №40, 7 октября 1973 г.

football.lg.ua

«Спартак» Трнава, Чехословакия – «ЗАРЯ» – 0:0

24 октября 1973 года. 1/8 финала. Трнава. Стадион «Спартак». 20 000 зрителей.

Судья: Мариуш Сродецкий (Польша).

«Спартак»: Кекети, Добиаш, Божик, Гагара, Варадин, Горват (Грушецки, 45), Куна, Адамец, Василко (Мартинкович, 70), Крайчович, Кабат.

«ЗАРЯ»: Ткаченко, Н.Пинчук, В.Малыгин, С.Кузнецов, Васенин, А.Журавлев (к), В.Кузнецов, А.Попов (Ан.Шакун, 70), Елисеев, Куксов, В.Онищенко.

«ТРНАВА, 25 октября. Когда во вторник футболисты ворошиловградской «Зари» прилетели в Братиславу, тренер советской команды Всеволод Константинович Блинков сказал: «Сделаем все, чтобы трнавские игроки не сумели забить нам гол...». Гости выполнили этот план. Чехословацкий чемпион трнавский «Спартак» привык на своем поле в основном атаковать, и его соперники, зная об этом, заранее готовятся выдерживать наступательный натиск. В большинстве случаев, правда, они терпят неудачу. Спартаковцы в подавляющем числе матчей у себя дома побеждают. Однако время от времени находятся команды, которые выдерживают мощные атаки трнавской команды. Выдержала их и «Заря». Ворошиловградцы соорудили перед воротами Александра Ткаченко мощный оборонительный редут. В середине поля они раскинули «сеть» из игроков средней линии, в которую должны были попадать трнавские полузащитники, разыгрывающие комбинации, а впереди оставляли, как правило, всего двух-трех игроков с задачей как можно дольше удерживать у себя мяч. Учитывая технические возможности Владимира Онищенко, Виктора Кузнецова и Александра Попова, это был хороший план, и он удался гостям. «Спартак» атаковал весь матч. Команда делала все, чтобы забить хотя бы один гол, который им облегчил бы игру в ответной встрече. Но успеха хозяевам так и не удалось добиться. Можно, правда, сказать, что трнавская команда сейчас находится не в лучшей своей форме. Можно сослаться и на то, что «Заря» играла в сугубо оборонительном плане, но сейчас в розыгрыше европейских кубков подобная тактика игры на чужом поле применяется повсеместно. В первом тайме у Александра Ткаченко не было особо серьезных забот. Близко к его воротам защитники соперников не

football.lg.ua

подпускали, а дальние удары спартаковцев были неточны. Стопперы Владимир Малыгин и Александр Журавлев господствовали в воздухе и на земле. Очень хорошо помогал обороне Юрий Васенин. Удалась игра Николаю Пинчуку и Сергею Кузнецову. Во втором тайме тренер «Спартака» Малатинский произвел замены и его команда начала атаковать еще чаще и точнее бить по воротам. Вот тут-то Александр Ткаченко и показал свое мастерство. Ворошиловградцы постепенно стягивали в оборону все больше и больше игроков. И наконец оставили впереди лишь одного Владимира Онищенко. Надо сказать, что во втором тайме «Заря» тоже могла забить гол. Это случилось после прорыва Александра Попова, который вышел один к воротам Кекети, но на удар у него уже не хватило сил. Хорошую возможность упустил в первом тайме и Владимир Онищенко. «Заре» не удалось забить гол, зато она сумела сохранить в неприкосновенности свои ворота. План на игру был выполнен. После матча Всеволод Константинович Блинков заметил, что вопрос о выходе в следующий круг еще не решен. Он, в общем, прав. Трнавский «Спартак» умеет хорошо выступать и на чужих полях, что не раз уже доказывал. Так что ворошиловградские любители футбола могут ждать интересной игры.»

С. ГЛАВАЧЕК, чехословацкий журналист
«Советский спорт» 26 октября 1973 г.

football.lg.ua

«ЗАРЯ» – «Спартак» Трнава, Чехословакия – 0:1 (0:0)

7 ноября 1973 года. 1/8 финала. Луганск. Стадион «Авангард». 40 000 зрителей.

Судьи: Райня Николае, В.Падуряну, Г.Попович (все – Румыния).

«ЗАРЯ»: Ткаченко, Н.Пинчук, В.Малыгин, С.Кузнецов, С.Морозов (Васенин, 56), А.Журавлев (к), В.Кузнецов, Белоусов, Елисеев, Куксов, В.Онищенко.

«Спартак»: Кекети, Добиаш, Зварик, Гагара, Варадин, Горбат, Куна, Адамец (к), Грушецки, Мартинкович, Кабат.

Гол: 0:1 Мартинкович (60).

«Высокий темп, предложенный «Зарей» на первых минутах матча, оказался определенно не по вкусу спартаковцам из Трнавы. Но они, как видно, были готовы к азартному натиску ворошилов-

градцев и загодя продумали необходимые контрмеры. Прежде всего гости позаботились о своем солидном численном перевесе в обороне, и всем, за исключением 32-летнего ветерана команды — полузащитника клуба и сборной Адамеца, вменялось в обязанность участвовать в отражении штурма ворот Кекети. В глаза бросалась и еще одна особенность в действиях «Спартака»: завладев мячом, гости далеко не всегда сразу устремлялись в контратаку (такая манера борьбы означала бы, что чехословацкая команда принимает навязанный ей темп). Если явно выгодной позиции для прорыва у них не было, то они были не прочь покатать мяч поперек поля, поиграть в пас накоротке, словом, по возможности остудить атакующий пыл ворошиловградцев. Это, разумеется, не означало, что «Спартак» отказался от прямых попыток взять ворота Александра Ткаченко. Наиболее часто гости прибегали к простому, но неплохо отработанному тактическому приему — к сильному и точному пасу, направленному за спину крайнего защитника, с почти одновременным рывком в эту зону кого-либо из нападающих — Кабата, Мартинковича или Горбата. Этот пас лучше всего исполнял Куна, причем он мог это сделать с высокой точностью и от центрального круга, и даже со своей половины поля. В отличие от матча в Трнаве тренер «Спартака» Антон Малатинский поручил игру почти исключительно зрелым и опытным игрокам. (Большинству из них довелось играть в Ташкенте с московским «Торпедо» еще шесть лет назад в розыгрыше Кубка кубков). Средний возраст игроков полузащиты и нападения, например, приближался к 30 годам. «Реактивных» скоростей они, разумеется, не показали. Но их высокая сыгранность, тактическая грамотность и, наконец, мужская физическая выносливость с успехом компенсировали недостаток быстроты. Вопрос о том, кто должен был победить в этом матче, долго оставался открытым. Будь «Заря» поточнее в ударах по воротам в начале матча (когда Белоусов с близкого расстояния послал мяч рядом со стойкой, а Елисеев — прямо в руки вратарю), на долю «Спартака» выпали бы в гостях тяжкие испытания, поскольку его способность решительно переиграть ворошиловградцев в средней линии и зоне обороны «Зари» казалась довольно сомнительной. Причем создавалось впечатление, что спартаковцы главным образом уповают на счастливый случай, на ошибку ворошиловградцев и надеются не упустить своего шанса, даже если он будет единс-

football.lg.ua

твенным. Когда все так именно и получилось (Ткаченко прервал прострельную передачу Горбата, но выпустил мяч из рук прямо под ноги Мартинковичу), сильный «крен» спартаковского состава в сторону многолетнего игрового опыта и в ущерб скоростям, ибо вся команда гостей тут же круто изменила тактику, и в спартаковской форме по полю бегали уже десять умелых защитников. «Заря» сразу попала в условия жесткого прессинга на всех участках поля. Ее и без того не слишком прочные коммуникации (ослабевшие из-за неточности передач) были совершенно разорваны. Теперь, чтобы выйти в четвертьфинал, «Заре» в оставшиеся полчаса надлежало забить как минимум два безответных гола, но никто из ворошиловградцев, как мне думается, не верил в такую возможность, поскольку они в отечественном чемпионате не могли наладить «свою игру» и, по выражению одного из футболистов, «давно уже сами себе не нравятся». Пожалуй, только капитан «Зари» Александр Журавлев и лидер нападения Владимир Онищенко старались показать, что они помнят о престиже своего клуба. Они сделали несколько попыток вдохновить товарищей и возглавить контрнаступление. Владимир Онищенко, уже никому не доверяя мяч, пытался в одиночку пробиться к воротам, но ему лишь дважды позволили нанести завершающий удар. Традиционные же подключения Александра Журавлева (чье место в обороне в таких случаях быстро занимал Виктор Кузнецов) совершенно не дали эффекта, так как все его партнеры были надежно прикрыты, а сам он тоже не оставался без «провожатого». Гости оборонялись мастерски, почти безошибочно и, как правило, не предоставляли соперникам выгодных для удара позиций. В тех случаях, когда обстрел ворот предотвратить все же не удавалось, отлично проявлял себя Кекети — вратарь клуба и молодежной сборной ЧССР, носящей титул чемпиона Европы. Отразив мяч, точно и сильно посланный в ворота нападающим Владимиром Онищенко под занавес встречи, Кекети как бы еще раз напомнил о своем почетном звании. Итак, «Заря» не сумела извлечь пользу из той ничьей, что была зафиксирована в Трнаве. Экс-чемпион страны вынужден был большую часть поединка проводить по чужому сценарию. В такой ситуации даже случайный гол определил все. «Заря» выбыла из розыгрыша.»

Борис БРУСИЛОВ

«ФУТБОЛ-ХОККЕЙ» №45, 13 ноября 1973 г.

footballg.ua

В составе команды выступали: А.Ткаченко – 4 (1 пр), А.Куксов – 4 (1), В.Кузнецов – 4 (1), Ю.Елисеев – 4, Ю.Васенин – 4, С.Кузнецов – 4, В.Малыгин – 4, Н.Пинчук – 4, В.Белоусов – 3 (1), С.Морозов – 3, А.Попов – 3, Вл.Абрамов – 2, А.Журавлев – 2, В.Онищенко – 2, Ан.Шакун – 2.

Участвуя в Кубке чемпионов, «Заря» провела четыре встречи: две победы, одна ничья и одно поражение, разница мячей – 3-1.

ЗВЕЗДЫ ЛУГАНСКОГО ФУТБОЛА

ВЛАДИМИР БОГДАНОВИЧ МИКИТИН

Родился 28 апреля 1970 года в Красном Луче Ворошиловградской области. Воспитанник луганского футбола. Первый тренер – Д.Г.Фролов (спортинтернат). Серебряный призер чемпионата Украины 1999/2000 гг. Бронзовый призер чемпионата Украины 1997/98 гг. Амплуа – левый крайний защитник. Выступал в командах «Стахановец» Стаханов (1988), СКА Одесса (1989 – 1990), «Карпаты» Львов (1996 – 1998), «Шахтер» Донецк (1998/99 – 1999/00), «Ворскла» Полтава (2000/01), «Ростсельмаш» Ростов-на-Дону (2001 – 2002), ФК «Ростов» (2003), «Сталь» Днепродзержинск (2004), «Агата» Луганск (2005). В составе «Зари» выступал с 1991 по 1996 год. Провел 158 матчей, забил 5 голов. В составе сборной Украины провел 13 матчей. Опытнейший цепкий защитник. Отличался активными действиями на фланге. Не раз после его подключения атаки команды находили логическое завершение. Умело исполнял стандартные положения. В настоящее время – старший тренер дублирующего состава «Зари» Луганск.

football.lg.ua

ФУТБОЛИСТЫ ЛУГАНСКОЙ «ЗАРИ», ВЫСТУПАВШИЕ В СОСТАВЕ СБОРНОЙ СССР В ОФИЦИАЛЬНЫХ МАТЧАХ

ВАСЕНИН Юрий – дебют: 29.06.1972 г. Провел 9 матчей (1972-1973) – Англия (32 минуты), Аргентина (90), Болгария (58), Бразилия (90), Португалия (90), Румыния 46), Уругвай (90), Франция (90), ФРГ (26). Участник ЧМ-74 (отб.).

ЕЛИСЕЕВ Юрий – дебют: 29.06.1972 г. Провел 7 матчей (1972) – Аргентина (90), Бирма (90), Марокко (22), Португалия (67), Судан (90), Уругвай (90), Швеция (90). Забил 2 мяча: Марокко-1, Швеция-1. Участник ОИ-72.

ЖУРАВЛЕВ Александр – дебют: 29.06.1972 г. Провел 3 матча (1972) – Аргентина (90), Португалия (90), Уругвай (90). Капитан команды.

КОПИЙ Валерий – дебют: 29.06.1972 г. Провел один матч (1972) – Уругвай (45).

КУЗНЕЦОВ Виктор – дебют: 29.06.1972 г. Провел 8 матчей (1972-1973) – Англия (45), Аргентина (65), Ирландия (90), Португалия (90), Уругвай (71), Франция (60), Чили (90), Швеция (90). Участник ЧМ – 74 (отб.).

КУЗНЕЦОВ Сергей – дебют: 29.06.1972 г. Провел 3 матча (1972) – Аргентина (90), Португалия (90), Уругвай (90).

КУКСОВ Анатолий – дебют: 02.07.1972 г. Провел 8 матчей (1972) – Аргентина (90), Бирма (90), Дания (90), Польша (3), Португалия (90), Мексика (90), Судан (90), Швеция (90). Участник ОИ – 72.

МАЛЫГИН Владимир – дебют: 29.06.1972 г. Провел 3 матча (1972) – Аргентина (90), Португалия (90), Уругвай (90).

МОРОЗОВ Сергей – дебют: 29.06.1972 г. Провел один матч (1972) – Уругвай (45).

ОНИЩЕНКО Владимир – дебют: 07.06.1972 г. Провел 19 матчей (1972-1973) – Аргентина (90), Болгария (45), Венгрия (90), ФРГ (90), Уругвай (90), Португалия (23), Швеция (67), Бирма (65), Судан (51), Польша (17), Болгария (22), Румыния (90), Ирландия (90), Франция (90), Англия (90), Бразилия (68), ГДР (90), Чили (90), ФРГ (90). Забил 4 мяча – Уругвай, Ирландия, Франция, Румыния по одному. Участник ОИ-72, ЧМ-74 (отб.).

footballfg.ua

ПИНЧУК Николай – дебют: 29.06.1972 г. Провел один матч (1972) – Уругвай (90).

СЕМЕНОВ Вячеслав – дебют: 29.06.1972 г. Провел 11 матчей (1972) – Аргентина (45), ГДР (68), Дания (65), Ирландия (90), Марокко (68), Польша (73), Португалия (90), Франция (90), Швеция (90), Мексика (90), Уругвай (90). Забил 4 мяча – Дания, Марокко, Швеция, Мексика по одному. Участник ОИ-72,ЧМ-74 (отб.).

ТКАЧЕНКО Александр – дебют: 29.06.1972 г. Провел 3 матча (1972) – Аргентина (90 – 1 пропустил), Португалия (89 – 1 пр.), Уругвай (90 – 0 пр.). Пропустил 2 мяча.

ФОРКАШ Михаил – дебют: 06.07.1972 г. Провел один матч (1972) – Португалия (1 – 0 пр.).

ШУЛЬЖЕНКО Анатолий – дебют: 28.04.1971 г. Провел один матч (1971) – Болгария (22).

Пятнадцать игроков «Зари» во главе с наставником Германом Семеновичем Зониным приняли участие в турнире, посвященном 150-летию независимости Бразилии. До сих пор нет точного ответа на вопрос, что побудило руководителей отечественного футбола отправить в Бразилию команду, большинство игроков которой не имело опыта игр на таком уровне. По одной версии поводом для принятия этого решения послужило желание сбить с ритма набравшего хороший ход неожиданного лидера всесоюзного первенства, а по другой – слишком насыщенный календарь национальной сборной страны. Ведь на турнир необходимо было отправляться спустя неделю после проигранного в Брюсселе финала чемпионата Европы 1972 года. К тому же раньше было решено на Олимпийских играх в Мюнхене, где старт был намечен на конец августа, выступить основной командой. А осенью еще предстояли отборочные игры чемпионата мира. Так что поездка за океан никак не вписывалась в планы сборной, что дает основание считать и второй повод правдоподобным. В любом случае советские футбольные функционеры промахнулись. И Олимпиаду не выиграли, и «Зарю» не остановили. Скорее наоборот, добавили уверенности в собственных силах ее игрокам, получившим счастливую возможность надеть заветные футболки с четырьмя большими буквами «СССР» на груди и войти в исторический реестр главной команды страны.

25 июня в Бразилию вылетела сборная СССР, сформированная

footballg.ua

из 15 игроков «Зари» и четырех участников последнего мирового чемпионата мира (Кахи Асатиани «Динамо» Тбилиси, Анатолий Бышовец «Динамо» Киев, Евгений Ловчев «Спартак» Москва и армеец Альберт Шестернев). По всем канонам такой коллектив обязан был «стушеваться» в столь представительном турнире, так как пороху в серьезных международных баталиях никто, кроме Владимира Онищенко, из ворошиловградцев не нюхал. После изнурительного 20-часового перелета нашу команду ждал первый соперник – сбоная Уругвая.

Уругвай – СССР – 0:1 (0:0)

29 июня 1972 года. Сан-Паулу. Стадион «Морумби». 10 000 зрителей.

Арбитр – А.Клейн (Израиль).

Уругвай: Карраско, Бланке, Баудильо, Жауреги, Масник, Павони, Монтеро Кастильо, Манеро, Хименес, Эспарраго, Вильялба (Латуада, 46).

СССР: Ткаченко, С.Кузнецов, В.Малыгин, Н.Пинчук, Васенин, А.Журавлев (к), В.Кузнецов (Бышовец, 71), Семенов, Елисеев, Копий (С.Морозов, 46), В.Онищенко.

Гол: 1:0 В.Онищенко (59).

Сборная СССР с первых минут встречи стремилась диктовать ход поединка, его темп, рисунок, хотя, конечно, технические достоинства уругвайцев были выше. Именно боевой настрой, отсутствие какой-либо перестраховки, осторожности, смелость и дерзость не могли не прийтись по душе болельщикам. В первом тайме противники больше присматривались друг к другу. Ведь никто из игроков не был знаком с соперником. Но даже в этой равной борьбе советской команде удавалось гораздо острее действовать в нападении. На 16 и 17 минутах дважды мог отличиться центрфорвард Юрий Елисеев. Пожалуй, только волнением молодого нападающего можно объяснить его промахи. В середине первого тайма Елисеев дал хороший пас Вячеславу Семенову. Тот проскочил сквозь насыщенную оборону уругвайцев, хорошо пробил, но мяч пролетел в сантиметрах от штанги. А с 55 минуты советская сборная заиграла в полную силу, размашисто, широко, маневренно, и вскоре во время одной из атак Владимир Онищенко забил гол, оказавшийся единственным.

football.lg.ua

Аргентина – СССР – 1:0 (1:0)

2 июля 1972 года. Белу-Оризонти. Стадион «Минейро». 8 000 зрителей.

Арбитр – А.Гонсалес Арчундия (Мексика).

Аргентина: Санторо, Вольф (Доминики, 46), Пиацца, Варгас, Эредиа, Раймондо (Бриндизи, 46), Пасториса, Семеневич, Мастранджело, Фишер, Мае.

СССР: Ткаченко, С.Кузнецов, В.Малыгин, Ловчев, Васенин, А.Журавлев (к), В.Кузнецов (Бышовец, 65), Семенов (Асатиани, 46), Елисеев, Куксов, В.Онищенко.

Гол: 1:0 Пасториса (27).

Во втором матче футболистам из Советского Союза также пришлось выступать вслепую против неизвестного соперника, так как тренеры лишь схематически представляли себе рисунок игры аргентинской сборной. Тем не менее решение «не подстраиваться» было продиктовано не только этими обстоятельствами. Мобильность, агрессивность диктовались иным. Уступая сопернику в технике, за счет движения можно было свести эту разницу к минимуму. Решительность вновь должна была стать козырем и в конце концов стала им, но во втором тайме. В первом какая-то сонливость начала было опутывать советских игроков. Ее природа имела не только внутренние причины, но и была связана с манерой аргентинцев, тягуче и подолгу разыгрывавших мяч и сделавших ставку на технический перевес. Разорвать эти объятия удалось лишь во втором тайме, когда вновь территориальный перевес перешел на сторону сборной СССР, но он оказался не таким ощутимым, как в матче с Уругваем. Все эти факторы совместно с блестящей игрой аргентинского голкипера Санторо, отразившего опасные удары Виктора Кузнецова, Владимира Онищенко и Юрия Васенина, не позволили отличиться советской команде в этот раз. А вот ее голкиперу Александру Ткаченко своих партнеров выручить не удалось: дальний удар капитана сборной Аргентины Пасторизы решил судьбу матча.

football.lg.ua

Португалия – СССР – 1:0 (0:0)

6 июля 1972 года. Белу-Оризонти. Стадион «Минейро». 12 000 зрителей.

Арбитр – К.Ченчер (ФРГ).

Португалия: Энрике, Артур, Умберто, Мессиас, Адольфо, Тони,

Граса, Перес, Жордао (Нене, 66), Эйсебио (Хорке, 75), Динис.

СССР: Ткаченко (Форкаш, 89), С.Кузнецов, В.Малыгин, Ловчев, Васенин, А.Журавлев (к), В.Кузнецов, Семенов, Бышовец, Куксов, В.Онищенко (Елисеев, 23).

Гол: 1:0 Динис (46).

Минимально уступила команда Германа Зонина и во встрече с португальской сборной. Начало ее было чересчур нервозным, да и в дальнейшем не все ладилось в действиях обеих команд. На чужой половине поля чаще пребывали футболисты в алых футболках, но выгоды это им не принесло. Португальцы, не желавшие рисковать, чтобы не упустить первое место в группе, действовали осторожно. А открыв счет, и вовсе снизили обороты, не без оснований полагая, что два гола забить в их ворота соперник не сможет. К тому же тактика плотной опеки по всему полю, основанная на стремлении нейтрализовать соперников, лишила подопечных Германа Зонина возможности самим проявить инициативу. И, несмотря на выгодные моменты, упущенные Владимиром Онищенко и Вячеславом Семеновым, особых надежд на положительный исход после пропущенного гола у сборной СССР не было. Победа позволила португальцам на одно очко опередить аргентинцев и пройти в финал, где, правда, пришлось уступить с тем же минимальным счетом 0:1 бразильским именникам, которые прогнозированно и завладели Кубком.

КУБОК НЕЗАВИСИМОСТИ
ИТОГОВАЯ ТАБЛИЦА. ВТОРАЯ ГРУППА

football.lg.ua

М		И	В	Н	П	Мячи	О
1.	**Португалия**	3	2	1	0	5-2	5
2.	**Аргентина**	3	2	0	1	3-3	4
3.	**СССР**	3	1	0	2	1-2	2
4.	**Уругвай**	3	0	1	2	1-3	1

Итогом же выступления лидера чемпионата СССР, переодетого в форму сборной СССР, стало третье место во второй полуфинальной группе. Тем не менее ворошиловградцы заслужили добрые слова за боевитость, четкую организацию, стремление и умение использовать свои козыри, нивелируя по возможности свои недостатки. Но тренеры команды остались недовольны исходом двух последних встреч, рассчитывая, возможно и не без оснований, на

более благоприятный исход. Они оценивали действия футболистов требовательно, порой чересчур критически. Ведь все три соперника имели в своих составах набор мастеров довольно высокого класса с большим опытом выступлений в поединках подобного уровня, чего нельзя сказать о футболистах «Зари», впервые окунувшихся в атмосферу большого футбольного турнира. Кто был лучше других в дружине Германа Семеновича Зонина? Обычно считается непедагогичным выделять сильнейших в рядах одной команды. Но в Бразилии такого взгляда не разделяют. Футбол там понимают, знают, любят, и к концу турнира оценка игроков была довольно единодушной в этом плане. За боевитость, активность, агрессивность отмечены были Юрий Васенин, Анатолий Куксов, Виктор Кузнецов, Юрий Елисеев. За технику — Вячеслав Семенов и Владимир Онищенко.

В целом ворошиловградские игроки достойно достойно выступили на представительном турнире. За один только реванш у уругвайцев за поражение в четвертьфинале чемпионата мира 1970 года все выступление следовало признать успешным.

ЛУЧШИЕ БОМБАРДИРЫ КОМАНДЫ

Перед вами список футболистов луганской команды, которые в разные годы являлись лучшими бомбардирами клуба. Рекордсменом является Александр Гулевский, забивший 29 мячей в 1960 году. Чаще других лучшими снайперами за сезон были Александр Малышенко и Анатолий Куксов, которым четырежды довелось возглавлять списки бомбардиров команды. Самым молодым бомбардиром является Тимерлан Гусейнов. Ему удалось в 17 лет, в год своего дебюта в команде, стать лучшим бомбардиром луганской команды в 1985 году. Вот кто был лучшим снайпером команды за сезон:

football.lg.ua

Год	Фамилия, имя	Год рождения	Кол-во мячей	Кол-во матчей	Средн. результ.
1939	Юрченко Петр	1912	11	20	0,55
1957	Гулевский Александр	1928	8	21	0,38
1958	Родин Анатолий	1937	9	29	0,31
1959	Гулевский Александр	1928	18	26	0,69
1960	Гулевский Александр	1928	29	33	0,87
1961	Швец Владимир	1936	10	31	0,32
1962	Волченков Евгений	1935	23	34	0,67

1963	Гришин Валентин	1936	12	32	0,37
1964	Гришин Валентин	1936	8	32	0,25
	Волченков Евгений	1935	8	31	0,25
1965	Проданец Владислав	1943	13	39	0,33
1966	Доронин Кирилл	1938	7	35	0,20
1967	Сергеев Олег	1940	8	20	0,40
1968	Шакун Анатолий	1948	3	26	0,11
	Стрельцов Борис	1943	3	31	0,09
1969	Шакун Анатолий	1948	9	26	0,34
1970	Лисаковский Анатолий	1947	6	26	0,23
	Сабо Йожеф	1940	6	27	0,22
1971	Семенов Вячеслав	1947	7	29	0,24
1972	Онищенко Владимир	1949	10	27	0,37
1973	Кузнецов Виктор	1949	9	26	0,34
1974	Куксов Анатолий	1949	8	29	0,27
1975	Елисеев Юрий	1949	7	25	0,28
1976 в.	Куксов Анатолий	1949	3	15	0,20
1976 ос	Елисеев Юрий	1949	4	10	0,40
1977	Семенов Вячеслав	1947	7	24	0,29
1978	Кузнецов Виктор	1949	8	30	0,26
1979	Колесников Юрий	1956	11	30	0,36
1980	Малышенко Александр	1960	12	46	0,26
	Куксов Анатолий	1949	12	39	0,30
1981	Куксов Анатолий	1949	9	38	0,23
1982	Малышенко Александр	1960	15	35	0,42
	Бобков Юрий	1955	15	37	0,40
1983	Малышенко Александр	1960	20	42	0,47
1984	Колесников Юрий	1956	14	41	0,34
1985	Гусейнов Тимерлан	1968	9	29	0,31
1986	Ярошенко Юрий	1961	22	42	0,52
1987	Авдеенко Юрий	1962	8	21	0,38
	Сорока Федор	1958	8	38	0,21
1988	Малышенко Александр	1960	17	39	0,43
1989	Карачун Виктор	1959	28	52	0,53
1990	Беличенко Юрий	1964	16	33	0,48
1991	Севидов Александр	1969	18	36	0,50
1992	Гусейнов Тимерлан	1968	11	15	0,73
1992/93	Гусейнов Тимерлан	1968	8	27	0,29
1993/94	Коробченко Алексей	1972	8	33	0,24
1994/95	Коробченко Алексей	1972	9	32	0,28
1995/96	Коробченко Алексей	1972	5	19	0,26
1996/97	Шопин Игорь	1978	10	41	0,24

football.lg.ua

1997/98	Шопин Игорь	1978	11	28	0,39
1998/99	Чалмаев Александр	1973	12	12	1,00
	Целых Юрий	1979	12	21	0,57
1999/00	Галюза Илья	1979	6	24	0,25
2000/01	Педченко Руслан	1979	10	23	0,43
2001/02	Симбирев Евгений	1973	10	21	0,47
2002/03	Мащенко Дмитрий	1978	11	23	0,47
	Литвинов Игорь	1981	11	14	0,78
2003/04	Воскобойник Александр	1976	4	25	0,16
	Якименко Алексей	1974	4	11	0,36
2004/05	Якименко Алексей	1974	12	30	0,40
2005/06	Кириллов Вадим	1981	14	29	0,48
2006/07	Кириллов Вадим	1981	2	10	0,20
	Каменюка Никита	1985	2	16	0,12
	Зубов Геннадий	1977	2	11	0,18
	Воробей Дмитрий	1985	2	10	0,20
	Бунцевчевич Мирко	1978	2	13	0,15
	Платонов Валентин	1977	2	10	0,20
	Онищенко Олег	1982	2	13	0,15
	Диас Флавио	1978	2	6	0,33
2007/08	Бровкин Дмитрий	1984	4	17	0,23

АЛЕКСАНДР ВАСИЛЬЕВИЧ ПОЛУКАРОВ

footballg.ua

Родился 27 ноября 1959 года в Ворошиловграде. Воспитанник луганского футбола. Мастер спорта СССР. Амплуа – защитник (полузащитник). Выступал за различные юниорские и юношеские сборные СССР. Вице-чемпион чемпионата мира среди юниоров 1979 г. Бронзовый призер чемпионата СССР 1988, 1991 гг. Обладатель Кубка СССР 1986 г. Финалист Кубка СССР 1982, 1988, 1989, 1991 гг. Финалист Кубка России 2006/07 г. Четвертьфиналист Кубка Кубков 1987 г. Чемпион Израиля 1991/92 г. Вице-чемпион Израиля 1993, 1994 гг. Обладатель Кубка Израиля 1994 г. Финалист Кубка Израиля 1992, 1993 гг. Победитель первой лиги Израиля 1996, 1997 гг. Выступал в составе «Торпедо» Москва в Кубке Кубков,

Кубке УЕФА. Провел в Еврокубках 19 матчей. Выступал в командах «Торпедо» Москва (1980-1991 гг.), «Маккаби» Тель-Авив, Израиль (1991-1994 гг.), «Маккаби» Герцлия (1995 г.), «Бейтар» Иерусалим (1996 г.), «Иронии» Ашдод, Израиль (1997-май 1998 гг.), «Торпедо-ЗИЛ» Москва (1998 г.). На тренерской работе с 2000 года. Тренер ФК «Москва» (ранее – «Торпедо-ЗИЛ», «Торпедо-Металлург») с 2000 года. В составе «Зари» выступал с 1977 по 1979 год. Провел 39 матчей, забил 3 мяча. Футбольный талант Луганщины. На протяжении долгих лет уверенно защищал цвета московских торпедовцев. Капитан «Торпедо» Москва (1986-1991 гг.). Неподражаемая «двойка» «Торпедо» Москвы. Один из лучших наших воспитанников.

КЛУБ БОМБАРДИРОВ

За долгие годы своего существования в луганской команде было много нападающих, но не все могут похвастаться своими бомбардирскими способностями. Перед вами список лучших бомбардиров команды, и можно воочию убедиться, кто из луганчан добился признания как бомбардир команды. Если взглянуть на этот список, то можно найти кумиров команды всех поколений, которые заставляли своих болельщиков с замиранием сердца следить за их захватывающей игрой. Здесь и легендарный Александр Гулевский, и техничный Игорь Балаба, и напористый Евгений Волченков. Вошли в клуб бомбардиров и футболисты «золотой» «Зари-72»: Анатолий Куксов, Виктор Кузнецов, Юрий Елисеев и Вячеслав Семенов.

football.lg.ua

С большим отрывом лидирует Александр Малышенко, на счету которого наибольшее количество забитых мячей – 124. В суммарный зачет засчитаны мячи, проведенные нашими земляками в официальных матчах. Предлагаем вашему вниманию список лучших бомбардиров луганской команды, забивших более 25 мячей.

Фамилия, имя	ЧС (ЧУ)	КС (КУ)	СБ	ЕК	Всего
Малышенко Александр	121	3	-	-	124
Куксов Анатолий	89	7	-	1	97
Колесников Юрий	81	7	-	-	88
Гусейнов Тимерлан	66	2	-	-	68
Гулевский Александр	61	-	-	-	61

Кузнецов Виктор	40	10	-	1	51
Ярошенко Юрий	47	1	-	-	48
Елисеев Юрий	36	7	2	-	45
Балаба Игорь	42	2	-	-	44
Волченков Евгений	40	1	-	-	41
Семенов Вячеслав	32	4	4	-	40
Коробченко Алексей	35	2	-	-	37
Севидов Александр	32	5	-	-	37
Першин Вячеслав Дм.	34	-	-	-	34
Бобков Юрий	34	-	-	-	34
Чалмаев Александр	31	3	-	-	34
Шопин Игорь	31	1	-	-	32
Карачун Виктор	31	-	-	-	31
Костенко Дмитрий	29	-	-	-	29
Сорока Федор	29	-	-	-	29
Родин Анатолий	27	-	-	-	27
Проданец Владислав	25	2	-	-	27
Галустов Валерий	27	-	-	-	27
Волотек Олег	26	-	-	-	26

Примечание: ЧС – чемпионат СССР и Украины, КС – Кубок СССР и Украины, СБ – сборная СССР, ЕК – европейские кубки. Если футболист выступал и за «Зарю», и за какой-нибудь другой клуб, то здесь приведены лишь забитые мячи за луганскую команду.

football.lg.ua

ЗВЕЗДЫ ЛУГАНСКОГО ФУТБОЛА

АЛЕКСЕЙ ЮРЬЕВИЧ КОРОБЧЕНКО

Родился 28 марта 1972 года. Воспитанник луганского футбола. Первые тренеры – В.Д.Добижа и В.П.Глухарев (спортинтернат, Ворошиловград). Амплуа – полузащитник. Победитель первой лиги чемпионата России 1997 года. Победитель второй лиги чемпионата России 2001 года. Выступал в командах «Уралан» Элиста (1996 -1997), СКА Хабаровск (1999), СКА-«Энергия» Хаба-

ровск (2000-2004). В составе «Зари» выступал с 1989 по 1996 год. Провел 215 матчей, забил 35 мячей. В Кубке Украины провел 11 матчей, забил два мяча. Капитан «Зари» 1996 года. На тренерской работе с 2005 года. Тренер СКА «Энергия» (2005). Тренер команды «Кубань» Краснодар (2006). Отличный полузащитник. Выполнял большой объем работы на поле. Умел взять игру на себя. Обладал сильным точным ударом. Мастер угловых и штрафных ударов. Лидер команды начала 90-х годов.

ВЕТЕРАНЫ «ЗАРИ»

Вашему вниманию предлагается десятка ветеранов «Зари». Лидирует Анатолий Куксов, выступавший в луганском клубе на протяжении 17 сезонов. Приблизительно на полсотни игр меньше у Юрия Колесникова, сумевшего обойти Александра Ткаченко после возвращения в команду в 1990 году.

Первым рубеж 100 игр перешагнул Дмитрий Костенко. Случилось это 17 августа 1960 года в матче с запорожским «Металлургом». А в следующем матче сотый барьер взял Анатолий Родин. Долгое время никто не мог приблизиться к результату Валерия Галустова. Лишь в 1978 году этот рекорд был улучшен Александром Журавлевым. Но не ему суждено было стать рекордсменом. В 1981 году Анатолий Куксов обошел своего партнера и по сей день лидирует. Следует отметить, что список составляют игроки, являвшиеся в свое время капитанами и кумирами луганских почитателей футбола.

football.lg.ua

На сегодняшний день список футбольных долгожителей выглядит так (учтены только игры в составе луганской команды):

Фамилия, имя	Дата рождения	Годы выступления	Кол-во матчей
Куксов Анатолий	21.11.1949	1969-1985	517
Колесников Юрий	11.03.1956	1977-1988, 1990-1992	463
Ткаченко Александр	24.01.1947	1967-1978, 1981-1984, 1986, 1987	405
Журавлев Александр	01.09.1945	1965-1979	353

Малышенко Александр	30.06.1960	1978-1980, 1982-1985, 1988-1991, 1996	336
Тарасенко Виталий	29.07.1961	1982-1990	333
Галустов Валерий	09.01.1939	1959-1968	328
Кузнецов Виктор	25.02.1949	1968-1979	319
Ярошенко Юрий	05.01.1961	1982-1990	315
Ярмолич Сергей	27.11.1963	1984-1990, 1992, 1994, 1996	311

ЗВЕЗДЫ ЛУГАНСКОГО ФУТБОЛА

ФЕДОР ПЕТРОВИЧ СОРОКА

Родился 11 сентября 1958 года. Воспитанник луганского футбола. Первый тренер – Е.А.Двуреченский (СДЮШОР, Ворошиловград). Чемпион УССР 1986 года среди команд второй лиги. Амплуа – полузащитник. Выступал в командах «Кайрат» Алма-Ата, «Трактор» Павлодар (1981), «Орбита» Кзыл-Орда, «Ростсельмаш» Ростов-на-Дону (1988-1990), АПК Азов (1991), «Динамо» Луганск (1992-1994). В составе «Зари» выступал с 1985 по 1987 год. Провел 120 матчей, забил 29 мячей. Был настоящим мотором команды. Острый левый хавбек, отличался большой работоспособностью. Отличный пенальтист. В настоящее время – директор ДЮСШ «Юность».

football.lg.ua

ХЕТ–ТРИКИ

Первый хет-трик (три мяча в одной игре) провел 8 сентября 1959 года Александр Гулевский. В этот день луганские «Трудовые резервы» обыграли «Шахтер» (Шахты). Наибольшее количество хет-триков принадлежит Александру Малышенко, на счету которого пять таких случаев. Самым урожайным на хет-трики был 1989 год. В этом сезоне по два раза отличились Александр Малышенко и Виктор Карачун. Кстати, Виктор Карачун сумел пов-

торить хет-трик уже в следующем матче. Еще об одном рекорде следует сказать.

2 мая 1982 года в матче на своем поле с джизакской «Звездой» двум луганчанам Юрию Бобкову и Александру Малышенко одновременно удалось сделать по хет-трику в одном матче. Следует отметить, что Александру Малышенко однажды, 2 августа 1983 года в матче против «Динамо» (Киров), удалось провести в ворота соперников более трех мячей, а точнее, все пять! Этим достижением можно только восхищаться. Есть на счету луганчан и четыре забитых мяча за матч. 26 июня 1960 года Владимир Швец в рамках игр команд класса «Б» заставил голкипера сталинского «Локомотива» четырежды доставать мяч из сетки ворот. В общей сложности за годы выступления луганской команды нашим землякам удалось сделать 33 хет-трика, причем в пяти случаях в гостях.

Дата матча	Автор	Соперник	Счет
		ЧЕМПИОНАТ СССР	
08.09.1959 г.	Гулевский Александр	«Шахтер» *Шахты*	4:0
11.10.1959 г.	Родин Анатолий	«Энергия» *Волжский*	5:0
18.06.1960 г.	Гулевский Александр	«Колгоспник» *Полтава*	7:0
07.08.1960 г.	Гулевский Александр	«Авангард» *Симферополь*	6:1
12.08.1960 г.	Гулевский Александр	«Торпедо» *Харьков*	4:2
26.07.1961 г.	Балаба Игорь	«Авангард» *Кривой Рог*	3:2
30.05.1962 г.	Волченков Евгений	«Шахтер» *Александрия*	4:0
14.09.1963 г.	Першин Вячеслав Дм.	«Локомотив» *Гомель*	3:1
21.04.1964 г.	Волченков Евгений	СКА *Новосибирск*	4:0
04.07.1969 г.	Шакун Анатолий	«Крылья Советов» *Куйбышев*	3:1
05.06.1977 г.	Семенов Вячеслав	«Черноморец» *Одесса*	4:1
26.08.1978 г.	Куксов Анатолий	«Зенит» *Ленинград*	4:0
02.05.1982 г.	Бобков Юрий	«Звезда» *Джизак*	7:0
02.05.1982 г.	Малышенко Александр	«Звезда» *Джизак*	7:0
15.05.1983 г.	Малышенко Александр	«Гурия» *Ланчхути*	4:3
21.06.1985 г.	Гусейнов Тимерлан	«Стахановец» *Стаханов*	7:0
27.08.1985 г.	Сорока Федор	«Металлург» *Днепродзержинск*	4:1
17.05.1989 г.	Малышенко Александр	«Днепр» *Черкассы*	3:2

lotball.lg.ua

20.06.1989 г.	Малышенко Александр	«Полесье» *Житомир*	4:1
09.08.1989 г.	Карачун Виктор	«Ворскла» *Полтава*	3:0
15.08.1989 г.	Карачун Виктор	«Днепр» *Черкассы*	5:2
16.08.1990 г.	Беличенко Юрий	«Химик» *Гродно*	5:1
19.08.1991 г.	Севидов Александр	«Динамо» *Брест*	4:0
09.09.1991 г.	Фурсов Владимир Вл.	«Кремень» *Кременчуг*	3:2
	ЧЕМПИОНАТ УКРАИНЫ		
13.09.1996 г.	Малышенко Александр	«Днепр» *Черкассы*	6:0
22.04.1998 г.	Шопин Игорь	«Химик» *Северодонецк*	4:1
10.08.1998 г.	Чалмаев Александр	«Авангард» *Ровеньки*	4:1
22.10.1998 г.	Чалмаев Александр	«Ворскла-2» *Полтава*	6:0
18.10.1999 г.	Бойко Игорь	«Авангард» *Ровеньки*	6:0
04.08.2003 г.	Литвинов Игорь	«Металлург-2» *Мариуполь*	3:0
29.09.2003 г.	Литвинов Игорь	«Десна» *Чернигов*	7:1
10.10.2004 г.	Якименко Алексей	ЦСКА *Киев*	6:0
19.11.2004 г.	Смишко Богдан	«Спартак» *Сумы*	6:0

ЗВЕЗДЫ ЛУГАНСКОГО ФУТБОЛА

ИГОРЬ ПЕТРОВИЧ ФОКИН

football.lg.ua

Родился 6 декабря 1965 года в Свердловске Ворошиловградской области. Воспитанник луганского футбола. Первый тренер – Ю.М.Доровской «Шахтер» Свердловск. Амплуа – защитник (полузащитник). Чемпион УССР 1986 года среди команд второй лиги. Выступал в командах «Динамо» Белая Церковь (1987), «Таврия» Симферополь (1988), «Металлург» Запорожье (1996-1998), «Торпедо» Запорожье (1998), «Сталь» Алчевск (1999-2000), «Авангард» Ровеньки (2001-2003), «Агата» Луганск (2004-2005). Капитан «Зари» с 1992 по 1994 год. В составе «Зари» выступал в 1985-1986, 1989-1994 годах. Провел 225 матчей, забил 14 мячей. В Кубке Украины в составе «Зари» провел 10 матчей. Играющий тренер команды «Агата» Луганск (2005). Главный тренер «Агаты» Луганск (2006-2007).

КАПИТАНЫ

Как вы знаете, первой командой нашего города была заводская команда «Металлист», выступавшая в 20-х годах. Первым капитаном этой команды был Борис Бруно. В 30-х стал выступать преемник «Металлиста» «Дзержинец». Здесь первым капитанскую повязку надел Григорий Носко. Хотя в чемпионском 1938 году луганчан выводил на поле прославленный Петр Буянов. Следует обязательно сказать, что ему тогда было всего лишь двадцать лет, и он по сей день является самым молодым капитаном в истории команды. В послевоенные годы пришел черед командам «Динамо» и «Трудовые резервы». В динамовской команде капитанами были Николай Красюк (1946 год), Георгий Макарашвили (1947-1948), Георгий Топорков (1949). В «Трудовых резервах» капитанскую повязку доверяли Михаилу Сухареву, а позже Николаю Смирнову. В последующие годы капитанами луганской команды были:

Годы	Капитан команды
1957 г.	Смирнов Николай, Гулевский Александр
1958 – 1961 гг.	Гулевский Александр
1961 – 1968 гг.	Галустов Валерий
1969 г.	Журавлев Александр
1970 г.	Сабо Йожеф, Журавлев Александр
1971 – 1979 гг.	Журавлев Александр
1980 г.	Куксов Анатолий, Колесников Юрий, Шевлюк Валерий
1981 – 1983 гг.	Куксов Анатолий
1984 г.	Куксов Анатолий, Колесников Юрий
1985 г.	Куксов Анатолий, Тарасенко Виталий
1986 г.	Кобзарев Владимир
1987 г.	Ярмолич Сергей
1988 г.	Ярмолич Сергей, Малышенко Александр
1989 г.	Ярошенко Юрий, Тарасенко Виталий, Малышенко Александр, Кистень Александр
1990 г.	Ярмолич Сергей
1991 г.	Колесников Юрий
1992 – 1994 гг.	Фокин Игорь
1994 – 1995 гг.	Никитин Андрей

football.lg.ua

1995 г.	Микитин Владимир
1996 г.	Коробченко Алексей, Шелаев Олег, Малыгин Юрий, Гасанов Самир
1997 г.	Ризун Николай, Мор Эдуард
1998 г.	Шевченко Сергей
1999 г.	Шевченко Сергей, Марченко Георгий, Пилипенко Андрей
2000 г.	Пилипенко Андрей, Симбирев Евгений
2001 – 2003 гг.	Бабенко Дмтрий
2003 г.	Сушко Геннадий, Воскобойник Александр
2004 – 2005 гг.	Шопин Игорь
2005 – 2006 гг.	Малыгин Александр
2007 г.	Храмцов Алексей, Кормильцев Сергей, Никитин Андрей, Поклонский Александр, Цихмейструк Эдуард
2008 г.	Храмцов Алексей

ЗВЕЗДЫ ЛУГАНСКОГО ФУТБОЛА

АЛЕКСАНДР ИВАНОВИЧ СОРОКАЛЕТ

Родился 16 апреля 1957 года в Ворошиловграде. Воспитанник луганского футбола. Мастер спорта СССР. Амплуа – защитник (полузащитник). Чемпион СССР 1981, 1988 годов. Серебряный призер чемпионата СССР 1982, 1987 и 1989 годов. Обладатель Кубка СССР 1982, 1988/89 гг. Обладатель Кубка Федерации 1986 и 1989 годов. Обладатель Кубка сезона 1989 года. Победитель турнира дублеров среди команд высшей лиги 1987 года. Привлекался к различным юниорским и юношеским сборным СССР. Выступал в турнире Кубка УЕФА сезонов 1986/87 и 1988/89 гг. Выступал в командах «Динамо» Киев (1980-1983), «Днепр» Днепропетровск (1985-1989, 1991), «Металлург» Запорожье (1990-1991, 1992-1993). В составе «Зари» выступал в 1976-1979, 1984 годах. Провел 117 матчей, забил 4 мяча. Превосходный центральный защитник. Сильные стороны: правильный выбор позиции, точный и верный пас, цепкий, уверенный в себе футболист. Гордость нашей луганской школы. Сумел за свою многолетнюю карьеру завоевать множество титулов и трофеев.

football.lg.ua

АВТОГОЛЫ

Статистика насчитывает 30 случаев, когда футболист команды соперников направлял мяч в свои ворота и этот курьезный гол засчитывали в пользу луганской команды. Первый так называемый автогол был забит 19 сентября 1957 года в игре луганских «Трудовых резервов» и ленинградского «Буревестника». Автогол, можно сказать, дело редкостное в футболе, но когда в одном матче происходит два таких случая, причем матч проходит на поле той команды, которая забила эти мячи, то можно только удивиться случившемуся. Есть футболист, который смог «помочь» нашей команде дважды. Это известный в прошлом футболист и начальник команды донецкого «Шахтера» Николай Головко. Сначала, выступая за «Локомотив» (Сталино) на уровне команд класса «Б», он оказался в нужном месте, затем спустя девять лет уже на уровне команд высшей лиги, играя за донецкий «Шахтер». Лишь в одном случае удар Анатолия Хижняка из полтавского «Колгоспника» стал победным для луганского коллектива. Предлагаем вам полный перечень автоголов.

Дата матча	Фамилия	Команда	Счет
		ЧЕМПИОНАТ СССР	
19.09.1957 г.	Харлупин В.	«Буревестник» *Ленинград*	2:0
27.09.1958 г.	Хахонов В.	«Ростсельмаш» *Ростов-на-Дону*	1:3
03.09.1959 г.	Тарасов А.	«Ракета» *Горький*	3:1
03.09.1959 г.	Доронин В.	«Ракета» *Горький*	3:1
13.09.1959 г.	Головко Н.	«Локомотив» *Сталино*	1:2
03.07.1961 г.	Хижняк А.	«Колгоспник» *Полтава*	2:1
22.07.1961 г.	Прокопенко Н.	«Химик» *Днепродзержинск*	4:1
08.06.1962 г.	Харченко А.	«Азовсталь» *Жданов*	1:2
05.11.1962 г.	Архипенко В.	«Черноморец» *Одесса*	3:1
18.07.1964 г.	Ковалев И.	«Кубань» *Краснодар*	4:2
07.08.1964 г.	Паскотин А.	«Авангард» *Харьков*	3:0
03.10.1965 г.	Тимошенко Н.	«Авангард» *Харьков*	2:0
29.05.1967 г.	Овсепян Л.	«Арарат» *Ереван*	1:2
09.05.1968 г.	Головко Н.	«Шахтер» *Донецк*	3:1
23.04.1969 г.	Серостанов Б.	СКА *Ростов-на-Дону*	1:1

football.lg.ua

23.06.1971 г.	Абрамян Ф.	«Арарат» *Ереван*	1:2
07.05.1972 г.	Лохов М.	«Зенит» *Ленинград*	2:1
05.11.1977 г.	Григорьев В.	ЦСКА *Москва*	1:1
28.04.1982 г.	Пачко В.	«Даугава» *Рига*	1:2
12.04.1984 г.	Козлов В.	«Шинник» *Ярославль*	1:2
14.09.1985 г.	Мацюпа Р.	«Нива» *Тернополь*	2:0
07.07.1986 г.	Мазур Д.	«Буковина» *Черновцы*	3:2
19.04.1988 г.	Махиня Ю.	«Таврия» *Симферополь*	1:1
04.07.1988 г.	Бурдин Ю.	«Звезда» *Пермь*	4:1
		ЧЕМПИОНАТ УКРАИНЫ	
11.05.1997 г.	Олефиренко М.	«Верес» *Ровно*	3:0
20.06.1999 г.	Лыженков В.	«Шахтер» *Горловка*	3:1
05.05.2004 г.	Птачик О.	«Спартак» *Сумы*	1:2
15.08.2004 г.	Шандрук О.	«Шахтер-2» *Донецк*	3:0
06.10.2007 г.	Милевский А.	«Динамо» *Киев*	1:2
		КУБОК СССР	
13.07.1959 г.	?	«Спартак» *Ульяновск*	1:3

Теперь разговор пойдет о луганских футболистах, сумевших поразить ворота своей команды. За время выступления нашей команды история насчитывает тридцать четыре автогола на счету наших земляков. Причем только в шести случаях свидетелями были луганские любители футбола, в остальных автоголы были проведены вне родных стен. Три «точных» выстрела на счету у многоопытного Юрия Рабочего, причем все приходятся на один сезон. У пяти игроков по два забитых мяча в собственные ворота. Кстати, хотелось бы обратить внимание читателей, что все игроки, кроме, конечно, вратарей Анатолия Путятова и Алексея Чистякова, которые однажды сами «открыли» замок своих ворот, являлись в свое время опытными защитниками и практически все мастера спорта СССР. Есть в этом списке и игроки, которые в свои злополучные матчи все же сумели сами сквитать один мяч и тем самым как бы исправить свою ошибку. Это Николай Зуенко и Сергей Таран. Есть у наших футболистов и любимая команда, а именно ахтырский «Нефтяник», которому уже трижды «помогают» во взятии ворот. Больше других пострадал от своих партнеров вратарь Александр Ткаченко, которому пришлось пять раз доставать мяч из сетки ворот после грубой

footballg.ua

ошибки защитника. Как видим, только в двух случаях автоголы луганских игроков не привели к потере очков.

Дата матча	Фамилия, имя	Соперник	Счет
		ЧЕМПИОНАТ СССР	
19.05.1957 г.	Хуторов Валентин	СКЧФ *Севастополь*	0:2
19.10.1958 г.	Путятов Анатолий	«Металлург» *Днепропетровск*	2:1
02.05.1960 г.	?	«Спартак» *Херсон*	1:1
08.09.1963 г.	Приймак Юрий	«Локомотив» *Челябинск*	0:2
29.06.1964 г.	Нескородев Анатолий	«Жальгирис» *Вильнюс*	0:2
08.11.1964 г.	Приймак Юрий	«Арарат» *Ереван*	1:2
28.06.1967 г.	Дегтярев Георгий	«Шахтер» *Донецк*	1:2
24.11.1967 г.	Синау Валерий	«Кайрат» *Алма-Ата*	0:2
01.09.1968 г.	Дегтярев Георгий	«Динамо» *Минск*	1:2
19.09.1971 г.	Фоменко Михаил	СКА *Ростов-на-Дону*	1:3
11.10.1972 г.	Малыгин Владимир	«Карпаты» *Львов*	2:2
22.07.1975 г.	Пинчук Николай	ЦСКА *Москва*	0:4
22.04.1979 г.	Журавлев Александр	«Торпедо» *Москва*	0:1
06.10.1979 г.	Малыгин Владимир	СКА *Ростов-на-Дону*	1:2
06.09.1981 г.	Рабочий Юрий	«Памир» *Душанбе*	1:4
24.09.1981 г.	Рабочий Юрий	«Металлург» *Запорожье*	0:3
17.05.1984 г.	Чистяков Алексей Вик.	«Гурия» *Ланчхути*	0:2
24.10.1987 г.	Журавлев Сергей	«Геолог» *Тюмень*	4:1
07.04.1990 г.	Погодин Сергей	«Лори» *Кировакан*	0:1
10.04.1990 г.	Беличенко Юрий	«Ширак» *Ленинакан*	1:3
		ЧЕМПИОНАТ УКРАИНЫ	
18.05.1992 г.	Зуенко Николай	«Нефтяник» *Ахтырка*	2:2
29.07.1995 г.	Кондратенко Андрей	«Нива» *Тернополь*	1:3
02.09.1996 г.	Таран Сергей	«Волынь» *Луцк*	2:3
28.04.1997 г.	Дмитрук Роман	«Буковина» *Черновцы*	2:2
19.05.1998 г.	Дмитрук Роман	«Нефтяник» *Ахтырка*	1:2
15.05.1999 г.	Марченко Георгий	«Ворскла-2» *Полтава*	0:3
23.05.1999 г.	Лемзяков Валентин	«Металлист-2» *Харьков*	0:1
03.09.2001 г.	Панфилов Андрей	«Десна» *Чернигов*	1:2

footballg.ua

02.05.2005 г.	Павлик Игорь	«Арсенал» *Харьков*	0:1
		КУБОК СССР	
26.02.1981 г.	Рабочий Юрий	«Искра» *Смоленск*	1:2
		КУБОК УКРАИНЫ	
24.08.2003 г.	Згура Сергей	«Оболонь» *Киев*	2:5
25.09.2007 г.	Цимакуридзе Георгий	«Нефтяник-Укрнефть» *Ахтырка*	0:2
16.03.2008 г.	Коротецкий Игорь	«Днепр» *Днепропетровск*	0:1
19.04.2008 г.	Скоба Игорь	«Металлург» *Донецк*	1:1

ЗВЕЗДЫ ЛУГАНСКОГО ФУТБОЛА

ЛЕОНТИЙ ИВАНОВИЧ ТКАЧЕВ

Родился 30 мая 1940 года в селе Ново-Стрельцовка Меловского района Луганской области. Образование – высшее медицинское и педагогическое. В луганской команде «Заря» с 1967 года. Работал массажистом, врачом, администратором, начальником команды. В список звезд луганского футбола Леонтий Иванович попал не случайно, ведь его жизнь неразрывно связана с футболом. Проработав в команде «Заря» на протяжении 40 лет, он является неотъемлемой частью истории клуба. За эти долгие годы работы Леонтий Иванович вместе с командой переживал как взлеты, так и падения, были счастливые минуты и не очень, проработал со многими известными отечественными специалистами и всегда оставался высокопрофессиональным и порядочным человеком. Обладает большими организаторскими способностями, незаурядной памятью и смекалкой. Тонкий психолог и великолепный собеседник. В настоящее время занимает пост администратора футбольного клуба «Заря».

football.lg.ua

ГЛАВНЫЕ ТРЕНЕРЫ ЛУГАНСКОЙ КОМАНДЫ

Предлагаем вашему вниманию список главных тренеров «Зари» («Дзержинец», «Трудовые резервы», «Зари-МАЛС»), возглавлявших главную команду в разные годы. Хочется отметить, что тренировали нашу команду и тренеры, которые в свое время возглавляли сборную СССР. Это Константин Иванович Бесков, Евгений Иванович Горянский и Герман Семенович Зонин.

Наивысших результатов команда добивалась под руководством Г.С.Зонина: «Заря» – Чемпион СССР 1972 г., «Трудовые резервы» – Чемпион Украины 1962 г.; Е.И.Горянского: «Заря» – Победитель второй группы класса «А» 1966 г.; В.Д.Добижи: «Заря» – Чемпион Украины 1986 г.; И.М.Кладько: «Дзержинец» – Чемпион Украины 1938 г.; В.А.Кобзарева: «Заря» – Победитель второй лиги чемпионата Украины 2002/2003 гг.; Ю.Г.Коваля: «Заря» – Победитель первой лиги чемпионата Украины 2005/2006 гг.; А.Я.Куксова: «Заря» – 2-е место в буферной зоне – выход в первую лигу, 1991 г.

В 2006 году Герман Семенович Зонин стал почетным гражданином Луганщины. Подобного звания удостаиваются раз в год. И Германа Семеновича по праву можно назвать творцом победы «Зари» в чемпионате СССР 1972 года – самого большого достижения луганского футбола за всю его историю.

«Именно этот человек по крупицам собрал команду – звезду, которая достойно представляла Луганск среди сильнейших клубов СССР,» – было сказано в тексте представления на присвоение звания.

Полный список главных тренеров выглядит так:

Фамилия, имя, отчество	Дата рождения	Годы работы
Кладько Иван Макарович	1906 г.р.	1936 – 1939 гг.
Абрамов Александр Кузьмич	1913 г.р.	1957 г. (до сентября)
Водягин Алексей Алексеевич	10.01.1925 г.р.	1957 г. (с сентября) – 1959 г.
Антоневич Михаил Митрофанович	18.11.1912 г.р.	1960 г. (первый круг)
Балаба Григорий Федорович	09.11.1911 г.р.	1960 г. (второй круг) – 1961 г.

football.lg.ua

Зонин Герман Семенович	09.09.1926 г.р.	1962 – 1964 гг. (по май), 1969 г. (с сентября) – 1972 г.
Алпатов Александр Афанасьевич	07.03.1927 г.р.	1964 г. (с мая)
Бесков Константин Иванович	18.11.1920 г.р.	1965 г.
Горянский Евгений Иванович	28.02.1929 г.р.	1966 г. – 1967 г.
Гуреев Виктор Григорьевич	1937 г.р.	1968 г. – 1969 г. (по сентябрь)
Блинков Всеволод Константинович	10.12.1918 г.р.	1973 г. – 1974 г. (по июнь)
Пестов Евгений Владимирович	1925 г.р.	1974 г. (с июня), 1976 г.
Захаров Юрий Владимирович	24.03.1937 г.р.	1975 г.,1978 – 1979 гг.
Сабо Йожеф Йожефович	29.02.1940 г.р.	1977 г.
Добижа Вадим Дмитриевич	26.02.1941 г.р.	1980 – 1981 гг., 1986 г. – 1988 г. (по июль), 1998 г. – 2000 г.(по апрель)
Ращупкин Юрий Михайлович	1939 г.р.	1982 г. – 1983 г.
Базилевич Олег Петрович	06.07.1938 г.р.	1984 г.
Журавлев Александр Никифорович	01.09.1945 г.р.	1985 г., 1995 г. (с июня)
Байдачный Анатолий Николаевич	01.10.1952 г.р.	1988 г. (с июля) – 1989 г.
Носов Виктор Васильевич	19.07.1940 г.р.	1990 г. (по август)
Куксов Анатолий Яковлевич	21.11.1949 г.р.	1990 г. (с августа) – 1993 г. (по июнь)
Шакун Анатолий Дмитриевич	02.01.1948 г.р.	1993 г. (с июня) – 1994 г. (по апрель)
Кобзарев Владимир Александрович	12.06.1957 г.р.	1994 г.(с апреля по ноябрь), 2002 г. (с июля) – 2003 г. (по август)
Коршиков Анатолий Николаевич	20.08.1951 г.р.	1995 г. (до июня)
Аристов Виктор Александрович	14.08.1938 г.р.	1996 г. (до июня)
Шакун Александр Дмитриевич	10.12.1952 г.р.	1997 г.
Елисеев Юрий Константинович	26.09.1949 г.р.	2000 г. (с апреля), 2001/02 гг. (второй круг)
Погодин Сергей Анатольевич	29.04.1968 г.р.	2001 г.
Довбий Александр Петрович	28.09.1953 г.р.	2003 г. (с октября) – 2004 г. (по июнь)
Чистяков Алексей Алексеевич	03.08.1974 г.р.	2003 г. (с августа по октябрь)
Севастьянов Юрий Владимирович	07.11.1961 г.р.	Один матч: 26.09
Коваль Юрий Григорьевич	28.04.1958 г.р.	2004 г. (с июля) – 2006 г. (по сентябрь)

football.lg.ua

Малыгин Юрий Владимирович	29.04.1971 г.р.	2006 г. (28.08, ноябрь)
Бессонов Владимир Васильевич	05.03.1958 г.р.	2006 г. (с сентября по октябрь)
Косевич Александр Александрович	04.09.1965 г.р.	2007 г. – 2008 г. (до 28.03)
Волобуев Анатолий Иванович	16.06.1953 г.р.	с 28.03.2008 года

В нижеприведенной таблице наглядно показано, каких результатов добивались главные тренеры, возглавляя луганский коллектив.

Фамилия тренера	И	В	Н	П	Мячи	Лучшее место
Абрамов А.К.	25	4	6	15	12-44	-
Алпатов А.А.	30	10	12	8	27-20	11
Антоневич М.М.	18	8	5	5	30-19	-
Аристов В.А.	17	1	1	15	4-43	18
Базилевич О.П.	42	13	11	18	54-61	20
Байдачный А.Н.	78	34	20	24	119-93	4
Балаба Г.Ф.	54	33	11	10	95-44	2
Бесков К.И.	46	22	15	9	59-38	7
Бессонов В.В.	8	0	5	3	8-13	-
Блинков В.К.	45	16	10	19	56-49	7
Водягин А.А.	65	29	17	19	95-68	4
Волобуев А.И.	9	3	1	5	9-16	11
Горянский Е.И.	74	26	27	21	64-58	1
Гуреев В.Г.	62	16	20	26	45-67	13
Добижа В.Д.	259	114	55	90	358-331	1
Довбий А.П.	23	7	10	6	21-24	15
Елисеев Ю.К.	40	24	6	10	70-41	3
Журавлев А.Н.	57	17	13	27	58-97	13
Захаров Ю.В.	94	25	30	39	111-143	9
Зонин Г.С.	178	77	62	39	241-149	1
Кладько И.М.	41	24	6	11	94-69	1
Кобзарев В.А.	61	33	8	20	95-69	1
Коваль Ю.Г.	72	46	16	10	131-41	1

football.lg.ua

Коршиков А.Н.	17	5	2	10	13-37	16
Косевич А.А.	35	13	4	18	25-46	11
Куксов А.Я.	105	52	18	35	154-117	2
Малыгин Ю.В.	5	2	0	3	3-6	-
Носов В.В.	27	10	5	12	36-30	-
Пестов Е.В.	45	14	12	19	35-59	9
Погодин С.А.	32	13	5	14	53-49	5
Ращупкин Ю.М.	84	33	20	31	131-119	6
Сабо Й.Й.	30	8	12	10	28-24	9
Севастьянов Ю.В.	1	0	1	0	1-1	-
Чистяков А.А.	7	1	2	4	5-12	-
Шакун Ал.Д.	44	9	8	27	41-94	-
Шакун Ан.Д.	21	5	3	13	14-32	-

ЗВЕЗДЫ ЛУГАНСКОГО ФУТБОЛА

ВАДИМ ДМИТРИЕВИЧ ДОБИЖА

Родился 26 февраля 1941 года. Заслуженный тренер УССР (1978). Награжден орденом Трудового Красного знамени (1978). Выступал в командах «Динамо» и СКА (Ленинград). На тренерской работе с 1968 года. Тренер СДЮШОР «Заря» (1968-1970). Тренер команд «Шахтер» Кадиевка (1971), «Химик» Северодонецк (1971, 1991-1992), старший тренер отделения футбола Луганского спортинтерната (1972). Тренер юношеской сборной Украины (1972-1979). Главный тренер «Зари» Луганск (1980-1981, 1986 – по июль 1988, 1998 – по апрель 2000), тренер «Зари» Луганск (2001). На протяжении долгих лет проработал в Луганском спортинтернате. Воспитал не одно поколение первоклассных футболистов. Под его руководством луганская «Заря» становилась чемпионом УССР 1986 года и завоевала путевку в первую лигу. Среди главных тренеров, возглавляющих луганскую «Зарю», имеет наибольший показатель по количеству матчей.

football.lg.ua

ИГРЫ НА СВОЕМ ПОЛЕ

Успешная игра на своем поле во многом определяет турнирное положение команды, если даже на выезде команда «хромает», то палочкой-выручалочкой служит в который раз победная игра в домашних матчах. Мы хотим познакомить вас с выступлениями луганской команды на своем поле. Если в общем судить об играх в родных стенах, то луганчане имеют 71,05% набранных очков. Приличные показатели наши земляки имеют в 1937, 1938, 1961, 1965, 1986, 1989, 1991, 1992, 1998/99, 2000/01, 2002/03, 2005/06 годах. Именно в эти годы луганская команда не была повержена у себя на поле. Хотелось бы отметить 1966 год. В этом году в воротах нашей команды побывало всего лишь три мяча в 19 проведенных матчах. Нельзя обойти вниманием беспроигрышную серию из 50 матчей (со 2 июля 1990 года по 19 марта 1993 года). Отрицательные показатели у луганчан в 1967, 1979, 1995/96, 2007/08 годах. Лучшая результативность в 1962 году (55 мячей в 17 играх – 3,23 за игру). По итогам сезонов 2002/03 и 2005/06гг. луганская «Заря» в домашних поединках имеет стопроцентный результат.

Предлагаем выкладки по каждому году в привычной системе:

Год	И	В	Н	П	Мячи	Очки
1937	3	2	1	0	16-5	5
1938	6	4	2	0	12-3	10
1939	9	3	3	3	18-17	9
1957	17	5	7	5	11-15	12
1958	15	8	6	1	19-7	22
1959	13	9	1	3	32-13	19
1960	18	11	5	2	47-19	27
1961	18	15	3	0	39-9	34
1962	17	15	1	1	55-12	31
1963	17	10	6	1	26-8	26
1964	19	9	7	3	26-9	25
1965	23	16	7	0	38-9	39
1966	19	13	4	2	21-3	30
1967	18	5	7	6	11-16	19
1968	19	8	7	4	15-13	23

football.lg.ua

1969	16	7	4	5	20-14	18
1970	15	7	5	3	17-9	19
1971	15	9	5	1	20-7	23
1972	16	10	5	1	33-11	25
1973	15	9	3	3	20-8	21
1974	15	6	6	3	16-9	18
1975	15	6	6	3	21-18	18
1976 (весна)	7	2	3	2	5-5	7
1976 (осень)	8	5	1	2	8-5	11
1977	15	5	7	3	19-10	17
1978	15	7	4	4	23-15	18
1979	17	4	7	6	26-29	15
1980	23	15	6	2	50-20	36
1981	23	14	8	1	33-14	37
1982	21	17	2	2	49-15	36
1983	21	11	7	3	45-27	29
1984	21	10	6	5	37-27	26
1985	20	10	4	6	29-16	24
1986	22	17	5	0	45-18	39
1987	21	11	9	1	35-17	30
1988	21	9	7	5	31-21	25
1989	26	21	5	0	61-16	47
1990	21	15	1	5	53-21	31
1991	21	19	2	0	51-8	40
1992 (весна)	9	5	4	0	17-7	14
1992/1993	15	9	4	2	18-10	22
1993/1994	17	9	3	5	16-18	21
1994/1995	17	10	3	4	23-19	33
1995/1996	17	4	4	9	11-30	16
1996/1997	23	14	3	6	40-24	45
1997/1998	21	9	3	9	32-35	30
1998/1999	13	12	1	0	42-5	37
1999/2000	13	10	1	2	26-8	31
2000/2001	15	13	2	0	39-7	41

football.lg.ua

2001/2002	17	9	4	4	42-26	31
2002/2003	14	14	0	0	38-6	42
2003/2004	17	7	5	5	20-14	26
2004/2005	17	13	2	2	33-8	41
2005/2006	17	17	0	0	50-4	51
2006/2007	15	6	4	5	12-17	22
2007/2008	15	6	1	8	16-21	19

ОЛЕГ ВИКТОРОВИЧ ВОЛОТЕК

Родился 15 августа 1967 года. Воспитанник луганского футбола. Первый тренер – В.Р.Шиханович (спортинтернат, Ворошиловград). Амплуа – полузащитник (защитник). Чемпион спартакиады школьников 1984 года. Чемпион УССР 1986 года среди команд второй лиги. Чемпион Украины 1992/92 гг. Серебряный призер чемпионата Украины 1992 (весна). Участник Лиги Чемпионов сезона 1991/92 гг. Прошел все уровни юниорских, юношеских и молодежных сборных СССР. Был капитаном юношеской сборной СССР. Выступал в командах «Динамо» Киев (1992-1993), «Асмарал» Москва (1993), «Динамо-2» (1994-1995), «Металлург» Красноярск (1998), «Закарпатье» Ужгород (2001/02). В составе «Зари» выступал в 1984-1986, 1989-1991 годах. Провел 181 матч, забил 26 мячей. Молодой талант начала 80-х годов превратился в отличного мастера кожаного мяча. Разве можно забыть этого моторного парнишку, постоянно нацеленного на ворота противника. Его слаломные рейды постоянно в памяти. Небольшого роста, но атлетически хорошо сложен. Он никогда не уходил от борьбы. Настоящий боец.

footballg.ua

ИГРЫ НА ЧУЖОМ ПОЛЕ

Ничем похвастаться луганская «Заря» в играх на чужих полях не может, разве только в чемпионские годы. Положительные показатели у луганчан в 1959, 1960, 1962, 1966, 1972, 1986, 1999/00, 2002/03, 2005/06 годах. Хорошие результаты приходятся на 1986 год и сезон 2005/06 гг., в которых наши земляки одержали больше десяти побед, забили наибольшее количество мячей по сравнению с другими сезонами. Если обратить внимание, то предшественник «Зари» ворошиловградский «Дзержинец» в конце тридцатых не испытывал комплекса «чужого поля». Самый удручающий сезон у луганской «Зари», в котором во всех матчах команда потерпела поражения и не набрала ни одного-единственного очка, был провальный сезон в высшей лиге 1995/96 гг. Также не были одержаны победы вне родных стен в 1976 (весна), 1994/95 гг. В общем, если говорить конкретно, то выступление наших земляков на полях соперников оставляет желать лучшего. Предлагаем вашему вниманию показатели по каждому году.

Год	И	В	Н	П	Мячи	Очки
1937	2	2	0	0	5-1	4
1938	5	5	0	0	15-6	10
1939	13	5	0	8	19-34	10
1957	17	1	3	13	7-40	5
1958	15	4	4	7	16-19	12
1959	13	6	2	5	23-18	14
1960	18	8	4	6	22-21	20
1961	18	7	4	7	17-14	18
1962	17	5	8	4	19-21	18
1963	17	5	5	7	15-18	15
1964	19	3	9	7	8-15	15
1965	23	6	8	9	21-29	20
1966	19	5	10	4	16-13	20
1967	18	3	6	9	16-26	12
1968	19	2	6	11	8-28	10
1969	16	1	6	9	8-19	8
1970	15	2	8	5	7-15	12

football.lg.ua

1971	15	2	6	7	9-16	10
1972	14	5	5	4	19-19	15
1973	15	5	3	7	18-18	13
1974	15	2	4	9	16-32	8
1975	15	4	5	6	11-19	13
1976 (весна)	8	0	1	7	4-19	1
1976 (осень)	7	1	1	5	4-12	3
1977	15	3	5	7	9-14	11
1978	15	2	4	9	15-29	8
1979	17	2	4	11	15-33	8
1980	23	4	2	17	18-40	10
1981	23	2	5	16	11-39	9
1982	21	2	7	12	16-37	11
1983	21	3	4	14	21-40	10
1984	21	3	5	13	17-34	11
1985	20	4	6	10	17-24	14
1986	22	11	5	6	32-22	27
1987	21	2	6	13	11-43	10
1988	21	2	3	16	13-38	7
1989	26	6	9	11	33-43	21
1990	21	5	8	8	19-23	18
1991	21	7	3	11	18-26	17
1992 (весна)	9	1	1	7	6-16	3
1992/1993	15	1	0	14	8-36	2
1993/1994	17	1	3	13	8-28	5
1994/1995	17	0	2	15	12-51	2
1995/1996	17	0	0	17	5-50	0
1996/1997	23	2	2	19	17-59	8
1997/1998	21	2	3	16	11-49	9
1998/1999	13	6	1	6	13-12	19
1999/2000	13	7	1	5	16-13	22
2000/2001	15	2	3	10	10-28	9
2001/2002	17	6	2	9	19-25	20
2002/2003	14	9	2	3	24-11	29

football.lg.ua

2003/2004	17	1	8	8	8-28	11
2004/2005	17	6	7	4	21-13	25
2005/2006	17	10	6	1	24-9	36
2006/2007	15	3	3	9	11-26	12
2007/2008	15	3	3	9	8-22	12

ЛУЧШИЕ ЛУГАНСКИЕ ВОСПИТАННИКИ

АЛЕКСАНДР АНДРЕЕВИЧ БЕРЕЖНОЙ

Родился 8 декабря 1957 года в Краснодоне Ворошиловградской области. Воспитанник луганского спортинтерната. Чемпион СССР 1977 г. Обладатель Кубка СССР 1978 г. Амплуа – полузащитник, защитник. Мастер спорта СССР. За сборную СССР сыграл 14 матчей. Выступал за команды «Динамо» Киев (1976-1981), «Таврия» Симферополь (1981). Игрок оборонительного плана, отличался надежными, уверенными действиями.

ФУТБОЛ ДЛЯ ЗРИТЕЛЕЙ

football.lg.ua

Футбол – это всегда праздник. Праздник же – это что-то светлое и радостное. Пусть идет дождь, гром грохочет, сверкают молнии, но преданный болельщик идет на футбол. Да, футбол – игра для людей. Было бы странно, если бы спектакль исполнялся без зрителей. Такого не бывает. Футбольный матч может состояться и без болельщиков, но вряд ли он принесет игрокам моральное удовлетворение. От чего же зависит уровень посещаемости матчей? От состояния погоды? От времени года? От того, какая передача или сериал идет в этот час по телевидению? В известной степени – да. И все же главная причина – игра. Конечно, в первую очередь, учитывается турнирное положение своей любимой команды и какой соперник приехал в город. Но если нет яркой и зрелищной борьбы, ради чего болельщик приходит на стадион, завтра трибуны не досчитаются доброй половины почитателей команды. Если же люби-

мая команда играет хорошо, красиво, грамотно и не уклоняется от борьбы, то болельщик пойдет, и на стадионе будет больше людей. Так что все зависит от самих игроков, от их спортивного профессионализма и человеческой порядочности. И пусть у луганской «Зари» не всегда получается так, как хочет искушенный болельщик, команда нуждается в его поддержке. И преданный любитель футбола, отложив свои срочные дела, спешит на стадион поболеть за любимую команду, и он то надеется, что его любимцы не подведут.

Предлагаем вашему вниманию таблицу посещаемости матчей луганской «Зари», где можно, сопоставляя цифры, увидеть, в каких годах луганская команда имела популярность, в каких нет. Порой доходит до смешного. Обратите внимание, суммарное количество зрителей сезона 1998/99 гг. меньше, чем посещаемость в среднем за игру в семидесятых.

Сейчас Луганск переживает настоящий футбольный бум. Наблюдается положительная тенденция увеличения роста посещаемости матчей луганской «Зари», на то есть весомые причины. Наши земляки вернулись из второй лиги, пройдя успешно первую, в класс сильнейших, и в последние годы наш родной красавец-стадион «Авангард» неизменно входит в тройку самых посещаемых стадионов Украины, в чем большая заслуга луганского болельщика — двенадцатого игрока луганской «Зари».

football.lg.ua

Год	Всего	На своем поле	Процент (%) заполнения трибун стадиона «Авангард»
1963	665 000	19 558	48,9
1964	719 000	19 789	49,47
1965	902 000	21 521	53,8
1966	604 300	19 400	48,5
1967	1011 600	29 700	74,25
1968	888 800	25 200	63,0
1969	804 000	26 500	66,25
1970	867 200	28 500	71,25
1971	936 000	31 200	78,0
1972	1005 000	35 700	89,25

1973	834 000	28 000	70,0
1974	558 000	16 500	41,25
1975	291 000	19 400	48,5
1976 (весна)	234 000	16 300	40,75
1976 (осень)	247 500	13 600	34,0
1977	454 000	11 500	28,75
1978	414 000	12 300	30,75
1979	452 200	11 000	27,5
1980	427 800	9 300	23,25
1981	400 800	8 600	21,5
1982	414 600	9 100	22,75
1983	359 000	9 250	23,12
1984	371 900	9 800	24,6
1985	265 200	6 960	17,4
1986	310 000	10 950	27,4
1987	624 600	18 850	47,0
1988	464 430	13 350	33,4
1989	287 700	6 300	19,7
1990	174 400	4 750	14,8
1991	205 500	4 800	15,0
1992	118 200	8 500	26,5
1992/1993	153 200	5 000	15,6
1993/1994	140 400	4 300	13,4
1994/1995	150 700	4 400	13,75
1995/1996	125 200	2 888	9,25
1996/1997	110 000	2 035	6,5
1997/1998	106 250	1 500	4,8
1998/1999	27 400	1 483	4,75
1999/2000	47 180	2 230	7,14
2000/2001	58 100	1 656	6,4
2001/2002	58 200	1 656	5,3
2002/2003	84 500	3 850	15,0
2003/2004	215 950	9 140	50,6
2004/2005	233 856	11 438	52,0

football.lg.ua

2005/2006	274 850	13 294	60,4
2006/2007	323 100	14 333	65,15
2007/2008	322 390	12 393	55,6

ЛУЧШИЕ ЛУГАНСКИЕ ВОСПИТАННИКИ

СЕРГЕЙ БОГДАНОВИЧ СЕМАК

Родился 27 февраля 1976 года в с. Сычанское Ворошиловградской области.

Воспитанник луганского футбола. Первый тренер – Валерий Васильевич Белокобыльский (спортинтернат, Луганск). Заслуженный мастер спорта. Амплуа – полузащитник. Чемпион России 2003 г. Обладатель Кубка России 2002, 2005 гг. Обладатель Кубка УЕФА 2005 г. За сборную России сыграл 43 матча, забил 4 гола. За олимпийскую сборную России сыграл 3 матча. Выступал за команды «Пресня» Москва (1992), «Карелия» Петрозаводск (1992), «Асмарал» Москва (1993-1994), ЦСКА Москва (1994-2004), «Пари Сен-Жермен» Париж, Франция (2005-2006), ФК «Москва» Москва (2006-2007), «Рубин» Казань (2008). Поистине универсальный игрок, может как созидать, так и разрушать. Настоящий боец. Являлся стержневым игроком сборной России. Самый молодой капитан в истории всего российского футбола.

football.lg.ua

ДУБЛЕРЫ

Дубль, как известно, – лаборатория для тренерских экспериментов. Здесь накапливают игровой опыт молодые футболисты, которые еще только готовятся для основного состава. И здесь же восстанавливают свою спортивную форму, утраченную по каким-то причинам, игроки основного состава, чтобы потом снова вернуться на свои места в команде. Дублирующий состав – это завтрашний день команды, центр подготовки полноценного резерва. Успеха добиваются те коллективы, где правильно сочетается опыт ветеранов с быстротой и задором молодежи, умело организовано воспитание и обучение молодых футболистов.

Среди довольно неровных выступлений луганских дублеров было несколько сезонов, когда наши земляки были на ведущих

ролях в этих соревнованиях. Особенно следует отметить 1965 год, именно в этом году «Заря» добилась наивысшего результата и стала победителем среди дублирующих составов. На счету победителей числится 89 забитых мячей в 46 матчах. Это в среднем за одну игру получается почти два забитых мяча. Отличный результат. Истинным лидером команды был Владислав Нечай, отличавшийся высокой результативностью. Состав дублеров «Зари» 1965 года выглядит так: Николай Литвинов, Владислав Нечай, Владимир Петров, Владимир Устименко, Владимир Старицкий, Вячеслав Иванов, Игорь Греков, Виктор Кущаев, Николай Севостьянов, Владимир Демушкин, Александр Журавлев, Геннадий Гревцев, Сергей Паховский, Валентин Гришин, Кирилл Доронин, Дмитрий Костенко, Игорь Балаба. Вместе с опытными игроками (Балаба, Костенко, Греков, Доронин, Гришин) на поле выходили молодые игроки, впоследствии выросшие в хороших мастеров. Также следует вспомнить голеадоров дублирующей команды. В 60-е годы вместе с Владиславом Нечаем был заметен Владимир Петров. В 70-е годы – Юрий Елисеев, Евгений Толстов, чуть позже бомбардирами луганской команды были Владимир Малый, Юрий Иванов, Александр Малышенко, Владимир Юрченко. Также этот турнир таит множество интересных фактов, привлекающих внимание и порой вызывающих удивление. Например, вратарь Михаил Форкаш частенько выступал в роли форварда и неплохо справлялся с новой ролью, не раз огорчая своих коллег-соперников. В общем, нет смысла давать оценку выступлениям дублеров «Зари», ведь главной целью служит не форсирование турнирных высот, а качественная подготовка кадров для основного состава команды. Предлагаем полный перечень выступлений дублеров «Зари»:

football.lg.ua

Год	Лига	И	В	Н	П	Мячи	О	М (У)
	ЧЕМПИОНАТ СССР							
1964	Предварительный турнир	24	13	6	5	41-22	32	2(13)
	Финальный турнир	14	7	2	5	14-12	16	8(14)
	Всего:	38	20	8	10	55-34	48	
1965	Предварительный турнир	30	16	8	6	58-32	40	3(16)
	Финальный турнир	16	12	2	2	31-14	26	1(16)
	Всего:	46	28	10	8	89-46	66	
1966	2-я группа, класс «А»	17	8	3	6	24-26	19	8(18)
1967	Класс «А»	36	9	13	14	32-37	31	13(19)

1968	Класс «А»	38	12	6	20	44-51	30	15(20)
1969	Предварительный турнир	18	5	5	8	16-27	15	8(10)
	Финальный турнир	14	1	4	9	11-24	6	14(14)
	Всего:	32	6	9	17	27-51	21	
1970	Высшая лига	32	14	10	8	51-31	38	5(17)
1971	Высшая лига	30	13	6	11	49-42	30	7(16)
1972	Высшая лига	30	12	13	5	36-32	37	6(16)
1973	Высшая лига	30	7	9	14	29-42	23	12(16)
1974	Высшая лига	30	6	7	17	32-57	19	16(16)
1975	Высшая лига	30	6	10	14	36-56	22	12(16)
1976 в	Высшая лига	15	5	6	4	19-19	16	8(16)
1976 ос	Высшая лига	15	4	4	7	11-20	12	11(16)
1977	Высшая лига	30	8	5	17	26-47	21	13(16)
1978	Высшая лига	30	7	6	17	29-65	20	15(16)
1979	Высшая лига	34	5	7	22	31-71	17	17(18)
1980	Первая лига	23	7	2	14	31-36	16	18(24)
1981	Первая лига	46	14	10	22	53-72	38	18(24)
1982	Первая лига	42	10	17	15	41-56	37	16(22)
1983	Первая лига	20	8	7	5	27-29	23	5(11)
1984	Первая лига	42	9	14	19	37-68	32	17(22)
	ЧЕМПИОНАТ УКРАИНЫ							
2006/07	Высшая лига	30	4	8	18	24-51	20	16(16)
2007/08	Высшая лига	30	11	5	14	38-50	38	10(16)

ИТОГОВАЯ ТАБЛИЦА

Чемпионат СССР 1964 года, дублирующие составы

Предварительный турнир, первая подгруппа

football.lg.ua

М	КОМАНДЫ	И	В	Н	П	Мячи	О	Р	
1	«Кубань-д» *Краснодар*	24	13	8	3	40:14	34	1:1	1-0
2	«ЗАРЯ-д» *Луганск*	24	13	6	5	41:22	32	X	X
3	СКА –д *Новосибирск*	24	12	8	4	30:16	32	0-2	0:0
4	«Жальгирис-д» *Вильнюс*	24	13	6	5	31:24	32	2-1	1:2
5	«Динамо-д» *Ленинград*	24	12	4	8	36:18	28	1:0	1-0
6	«Авангард-д» *Харьков*	24	9	10	5	30:22	28	2:5	1-1
7	«Пахтакор-д» *Ташкент*	24	11	4	9	37:28	26	3-1	1:1
8	«Черноморец-д» *Одесса*	24	9	5	10	31:34	23	1-0	1:2
9	«Даугава-д» *Рига*	24	4	12	8	13:16	20	1-2	0:0
10	«Волга-д» *Калинин*	24	6	6	12	23:43	18	3:0	7-0
11	«Строитель-д» *Ашхабад*	24	7	2	15	29:50	16	2:0	3-2

12	«Локомотив-д» *Челябинск*	24	4	4	16	18:42	12	2-1	4:1
13	«Энергетик-д» *Душанбе*	24	3	5	16	21:51	11	0:0	3-0

ИТОГОВАЯ ТАБЛИЦА
Чемпионат СССР 1964 года, дублирующие составы
Финальный турнир за 1-14 места

М	КОМАНДЫ	И	В	Н	П	Мячи	О	Р	
1	«Карпаты-д» *Львов*	14	9	4	1	25:12	22	1:1	0-1
2	СКА-д *Одесса*	14	7	3	4	25:14	17	0-3	2:1
3	«Черноморец-д» *Одесса*	14	6	4	4	26:15	16	-	-
4	«Труд-д» *Воронеж*	14	6	4	4	14:12	16	0:1	1-0
5	«Локомотив-д» *Москва*	14	5	5	4	19-13	15	0:2	2-1
6	«Пахтакор-д» *Ташкент*	14	6	3	5	19:15	15	-	-
7	«Авангард-д» *Харьков*	14	5	5	4	18:16	15	-	-
8	«ЗАРЯ-д» *Луганск*	14	6	3	5	14:13	15	X	X
9	«Жальгирис-д» *Вильнюс*	14	6	1	7	27:27	13	-	-
10	«Локомотив-д» *Челябинск*	14	3	6	5	15:19	12	-	-
11	«Даугава-д» *Рига*	14	4	4	6	10:15	12	-	-
12	«Шахтер-д» *Караганда*	14	5	2	7	12:18	12	0:1	1-0
13	«Арарат-д» *Ереван*	14	3	4	7	11:25	10	1-0	1:1
14	«Локомотив-д» *Тбилиси*	14	1	4	9	14:35	6	3-0	2:0

Мячи (55) забивали: В.Петров – 12, В.Нечай – 10, А.Козлов – 8, Н. Литвинов – 5, В.Цыганов – 4, А.Миронов – 3, А.Журавлев – 2, Е.Волченков, А.Котенко, Н.Киселев, В.Кравчук, О.Дрозд, А.Нескородев, В.Суслов, И.Балаба, Н.Русаков, Кретов по одному. Автогол: Вк.Суюнов «Пахтакор-д» Ташкент.

football.lg.ua

ИТОГОВАЯ ТАБЛИЦА
Чемпионат СССР 1965 года, дублирующие составы
Предварительный турнир, вторая подгруппа

М	КОМАНДЫ	И	В	Н	П	Мячи	О	Р	
1	«Кайрат-д» *Алма-Ата*	30	20	5	5	59:25	45	2-0	1:3
2	«Динамо-д» *Ленинград*	30	18	7	5	59:30	43	1-1	1:2
3	«ЗАРЯ-д» *Луганск*	30	16	8	6	58:32	40	X	X
4	«Днепр-д» *Днепропетровск*	30	16	5	9	49:31	37	2:2	4-3

5	«Кубань-д» *Краснодар*	30	14	7	9	36:29	35	1-1	2:3
6	«Шинник-д» *Ярославль*	30	8	16	6	29:22	32	0-0	0:0
7	«Арарат-д» *Ереван*	30	13	6	11	48:43	32	1-3	1:4
8	СКА-д *Новосибирск*	30	11	8	11	34:29	30	1-0	0:4
9	«Карпаты-д» *Львов*	30	10	9	11	44:41	29	4:0	3-1
10	«Даугава-д» *Рига*	30	9	11	10	25:29	29	4-1	3:0
11	«Политотдел-д» *Ташкент. обл.*	30	8	11	11	27:39	27	3-0	1:0
12	«Волга-д» *Калинин*	30	8	9	13	30:45	25	3:0	5-1
13	«Жальгирис-д» *Вильнюс*	30	7	8	15	26:39	22	1-0	3:0
14	«Ростсельмаш-д» *Ростов*	30	6	8	16	26:49	20	0:0	4-1
15	«Динамо-д» *Таллинн*	30	5	9	16	20:40	19	1:1	3-0
16	«Алга-д» *Фрунзе*	30	4	7	19	16:63	15	2:0	1-1

ИТОГОВАЯ ТАБЛИЦА
Чемпионат СССР 1965 года, дублирующие составы
Финальный турнир за 1-16 места

М	КОМАНДЫ	И	В	Н	П	Мячи	О	Р		
1	«ЗАРЯ-д» *Луганск*	16	12	2	2	31-14	24	175	X	X
2	«Кайрат-д» *Алма-Ата*	16	12	2	2	24-12	24	164	-	-
3	«Днепр-д» *Днепропетровск*	16	7	6	3	24-13	20	151	-	-
4	«Арарат-д» *Ереван*	16	8	4	4	31-21	20	150	-	-
5	«Локомотив-д» *Челябинск*	16	8	4	4	25-20	20	145	1:2	2-0
6	«Даугава-д» *Рига*	16	6	5	5	15-14	17	132	-	-
7	«Уралмаш-д» *Свердловск*	16	7	3	6	14-14	17	131	2:1	0-0
8	«Шинник-д» *Ярославль*	16	5	6	5	14-11	16	131	-	-
9	«Текстильщик-д» *Иваново*	16	6	3	7	26- 22	15	127	2:1	3-2
10	«Жальгирис-д» *Вильнюс*	16	5	4	7	17-16	14	123	-	-
11	«Молдова-д» *Кишинев*	16	5	3	8	17-22	13	114	2-1	2:1
12	«Карпаты-д» *Львов*	16	4	5	7	18-28	13	110	-	-
13	«Шахтер-д» *Караганда*	16	3	6	7	11-18	12	109	0:1	4-1
14	«Терек-д» *Грозный*	16	3	5	8	16-29	11	100	3:0	3-0
15	«Авангард-д» *Харьков*	16	2	5	9	9-20	9	97	1-0	2:1
16	«Волга-д» *Горький*	16	2	5	9	11-29	9	89	1:0	3-3

football.lg.ua

Мячи (89) забивали: В.Нечай – 18, В.Петров – 15, Н.Литвинов – 14, И.Греков – 7, Д.Костенко – 5, В.Кущаев, В.Проданец по 4, В.Гришин – 3, С.Паховский, Н.Севостьянов по 2, В.Демушкин, А.Журавлев, А.Котенко, Г.Гревцев, К.Доронин, В.Старицкий, Ан.Шакун, Н.Латышев по одному. Автоголы (4) : В.Маркин «Кайрат-д» Алма-Ата, А.Гузиенко «Днепр-д» Днепропетровск, С.Толмач «Молдова-д» Кишинев, С.Доценко «Политотдел-д» Ташкентская область. Неизвестны авторы трех мячей: 02.07. «Заря-д» – «Алга-д» – 1:1, 07.07. «Кубань-д» – «Заря-д» – 3:2.

ЗВЕЗДЫ ЛУГАНСКОГО ФУТБОЛА

БОРИС ВАСИЛЬЕВИЧ ФОМИЧЕВ

Родился 23 февраля 1925 года в Туле. Заслуженный тренер Украины. Выступал в командах «Динамо» Сталинабад, «Трудовые резервы» Тула. Тренировал сборную «Трудовых резервов» РСФСР, был тренером групп подготовки при команде «Заря», входил в тренерский совет юношеской сборной СССР. Директор СДЮШОР «Заря» с 1965 по 1984 год. Начальник команды «Заря» Луганск (1968). Умер в 1984 году. Бориса Васильевича прекрасно помнит старшее поколение болельщиков луганской команды, его коллеги, огромное количество воспитанников. С его именем неразрывно связано начало деятельности детско-юношеской футбольной школы «Заря», являвшейся одной из самых сильных в союзные времена. Выдающийся детский тренер. Великолепный футбольный педагог, талантливый наставник и организатор. Беззаветно любил детей и футбол.

football.lg.ua

ИТОГОВАЯ ТАБЛИЦА
Чемпионат СССР 1966 года, дублирующие составы

М	КОМАНДЫ	И	В	Н	П	Мячи	О	Р
1.	**СКА-д** *Львов*	17	10	6	1	35-15	26	1-1
2.	**«Сокол-д»** *Саратов*	17	11	4	2	27-14	26	2-5
3.	**«Волга-д»** *Горький*	17	10	3	4	24-15	23	2-0
4.	**«Звезда-д»** *Кировоград*	17	8	6	3	23-16	22	1:2

5.	«Судостроитель-д» *Николаев*	17	9	3	5	24-13	21	1:5
6.	СКА-д *Киев*	17	7	5	5	23-16	19	0:2
7.	«Днепр-д» *Днепропетровск*	17	8	3	6	24-21	19	0:3
8.	«ЗАРЯ-д» *Луганск*	17	8	3	6	24-26	19	X
9.	«Труд-д» *Воронеж*	17	6	6	5	17-13	18	0:1
10.	«Динамо-д» *Ленинград*	17	6	6	5	22-24	18	3:1
11.	«Локомотив-д» *Винница*	17	7	3	7	17-23	17	2-1
12.	«Авынтул» *Кишинев*	17	7	2	8	17-23	16	1:0
13.	«Авангард-д» *Харьков*	17	6	3	8	19-18	15	1-0
14.	«Карпаты-д» *Львов*	17	6	2	9	22-20	14	2:1
15.	«Таврия-д» *Симферополь*	17	4	4	9	23-30	12	3-1
16.	«Металлург-д» *Запорожье*	17	3	3	11	19-30	9	2-0
17.	«Волга-д» *Калинин*	17	2	3	12	14-34	7	2:2
18.	«Шинник-д» *Ярославль*	17	2	1	14	6-29	5	1-1

Мячи (24) забивали: С.Паховский – 8, А.Банковский – 5, Н.Литвинов – 4, А.Жданов, В.Петров, В.Проданец, Г.Гревцев, Е.Логвиненко, А.Лебедь, В.Суслов по одному.

В составе дублирующего состава «Зари» (29) выступали: С.Паховский, Вл.Жданов по 17 игр, А.Банковский, Вл.Старицкий по 16, Вл.Демушкин, Г.Гревцев, Вл.Устименко по 15, Вал.Суслов – 12, Нк.Литвинов, Вл.Петров по 10, Ю.Гудин, И.Жарский, Е.Логвиненко по 7, Ан.Лебедь, Ю.Ляднов по 6, М.Кошевой, Ан.Шакун по 5, В.Веремеенко, В.Кулешов по 3, Вал.Галустов, В.Дмитренко, А.Журавлев, В.Проданец по 2, Вл.Абрамов, И.Балаба, В.Глухарев, Вяч.Житный, Е.Зарубеев, Ан.Рожанский, Самгин по одному матчу.

football.lg.ua

ИТОГОВАЯ ТАБЛИЦА
Чемпионат СССР 1967 года, дублирующие составы

М	КОМАНДЫ	И	В	Н	П	Мячи	О	Р	
1.	«Шахтер-д» *Донецк*	36	21	10	5	59-23	52	2:4	0-0
2.	«Динамо-д» *Киев*	36	18	13	5	55-23	49	0:3	0-0
3.	«Динамо-д» *Москва*	36	19	9	8	57-31	47	2-0	0:0
4.	«Спартак-д» *Москва*	36	19	9	8	53-36	47	1-2	2:2
5.	«Крылья Советов-д» *Куйбышев*	36	16	8	11	46-41	40	1:2	1-0

6.	**«Динамо-д»** *Минск*	36	15	9	12	32-26	39	0-1	0:0
7.	**«Черноморец-д»** *Одесса*	36	14	11	11	37-43	39	0:2	5-0
8.	**ЦСКА-д** *Москва*	36	13	10	13	45-37	36	0:0	1-1
9.	**«Арарат-д»** *Ереван*	36	14	7	15	40-47	35	0-1	0:1
10.	**«Локомотив-д»** *Москва*	36	12	10	14	43-40	34	0-1	0:0
11.	**«Торпедо-д»** *Москва*	36	13	8	15	46-43	34	2-0	1:4
12.	**«Нефтяник-д»** *Баку*	36	13	8	15	45-47	34	1-1	1:1
13.	**«ЗАРЯ-д»** *Луганск*	36	9	13	14	32-37	31	X	X
14.	**«Торпедо-д»** *Кутаиси*	36	10	11	15	35-45	31	2-1	1:0
15.	**«Пахтакор-д»** *Ташкент*	36	11	9	16	27-40	31	0-0	0:1
16.	**«Динамо-д»** *Тбилиси*	36	9	12	15	36-49	30	1-3	0:2
17.	**«Кайрат-д»** *Алма-Ата*	36	11	8	17	35-52	30	1-2	1:0
18.	**СКА-д** *Ростов-на-Дону*	36	7	9	20	27-53	23	0:0	2-1
19.	**«Зенит-д»** *Ленинград*	36	6	10	20	24-61	22	3-0	1:1

Мячи (32) забивали: Ю.Мелешко – 8, В.Проданец – 4, К.Акчурин, Б.Кесло, А.Прутцев по 3, С.Паховский, Н.Литвинов, А.Банковский, В.Жуев, Ан.Шакун по 2, С.Шкляр – 1.

В составе дублирующего состава «Зари» (40) выступали: Вл.Абрамов – 35, Е.Зарубеев – 34, Ан.Прутцев – 33, Н.Литвинов, В.Жуев по 27, Г.Дегтярев – 25, Ю.Мелешко – 24, Вл.Щегловский – 23, Вл.Демушкин, А.Ткаченко по 21, Ю.Ляднов – 18, А.Банковский – 15, К.Доронин, Ан.Куксов по 13, Ан.Шакун – 12, К.Акчурин, Вл.Жданов, А.Погорелов по 10, Н.Киселев, Б.Кесло, Вал.Синау по 9, Г.Сущенко – 7, В.Веретельник, С.Паховский по 6, Е.Бурелов, Л.Коваленко, Ан.Лебедь, Вяч.Вл.Першин по 5, В.Дровецкий, Е.Логвиненко, Ан.Шульженко по 4, Ю.Ананченко, А.Журавлев, В.Проданец, С.Шкляр по 3, И.Балаба, Грицай, В.Глухарев, С.Мальков, О.Сергеев по одному.

football.lg.ua

ИТОГОВАЯ ТАБЛИЦА

Чемпионат СССР 1968 года, дублирующие составы

М	КОМАНДЫ	И	В	Н	П	Мячи	О	Р	
1.	**«Динамо-д»** *Киев*	38	32	4	2	94-19	68	0:3	0-1
2.	**«Шахтер-д»** *Донецк*	38	26	6	6	75-24	58	1-1	1:2
3.	**«Динамо-д»** *Москва*	38	23	9	6	58-26	55	0-1	0:1

4.	«Спартак-д» *Москва*	38	23	8	7	73-34	54	1-2	0:1
5.	«Черноморец-д» *Одесса*	38	19	7	12	49-36	45	1:0	2-1
6.	«Динамо-д» *Минск*	38	15	10	13	51-44	40	0-1	1:1
7.	СКА-д *Ростов-на-Дону*	38	15	10	13	52-50	40	2-2	0:1
8.	ЦСКА-д *Москва*	38	16	7	15	49-39	39	2:4	0-1
9.	«Торпедо-д» *Москва*	38	14	11	13	59-52	39	3-2	1:2
10.	«Динамо-д» *Тбилиси*	38	15	9	14	50-50	39	2-2	1:1
11.	«Торпедо-д» *Кутаиси*	38	11	11	16	42-63	33	4-0	1:2
12.	«Арарат-д» *Ереван*	38	12	7	19	55-66	31	3:2	0-1
13.	«Зенит-д» *Ленинград*	38	11	9	18	40-60	31	1-0	0:2
14.	«Крылья Советов-д» *Куйбышев*	38	11	9	18	45-74	31	0:2	0-1
15.	«ЗАРЯ-д» *Луганск*	38	12	6	20	44-51	30	X	X
16.	«Локомотив-д» *Москва*	38	8	13	17	38-48	29	0-0	1:3
17.	«Нефтчи-д» *Баку*	38	10	8	20	37-58	28	1:3	3-0
18.	«Пахтакор-д» *Ташкент*	38	10	7	21	43-67	27	0-1	3:0
19.	«Кайрат-д» *Алма-Ата*	38	9	7	22	36-72	25	3-1	1:0
20.	«Динамо-д» *Кировабад*	38	4	10	24	35-92	18	2:1	3-2

Мячи (44) забивали: Ю.Мелешко — 8, Е.Логвиненко — 6, А.Куксов — 4, В.Проданец, В.Казаков, Е.Сатаев, В.Раздаев по 3, И.Балаба, Ю.Ананченко, Б.Кесло, А.Прудцев, В.Жуев по 2, Б.Стрельцов, О.Сергеев, Б.Голышев, Г.Дегтярев по одному.

football.ua

ИТОГОВАЯ ТАБЛИЦА

Чемпионат СССР 1969 года, дублирующие составы

Предварительный турнир, первая подгруппа

М	КОМАНДЫ	И	В	Н	П	Мячи	О	Р	
1.	«Динамо-д» *Москва*	18	11	3	4	33-19	25	1-2	0:3
2.	«Динамо-д» *Киев*	18	10	3	5	33-10	23	1-4	1:5
3.	«Черноморец-д» *Одесса*	18	9	5	4	26-17	23	0:0	2-1
4.	ЦСКА-д *Москва*	18	8	5	5	16-11	21	1-4	0:1
5.	СКА-д *Ростов-на-Дону*	18	7	3	8	18-24	17	1:4	4-0
6.	«Нефтчи-д» *Баку*	18	3	10	5	21-25	16	0:0	2-1
7.	«Арарат-д» *Ереван*	18	6	4	8	18-23	16	0:1	1-0

8.	**«ЗАРЯ-д»** *Луганск*	18	5	5	8	16-27	15	X	X
9.	**«Уралмаш-д»** *Свердловск*	18	3	6	9	11-23	12	0-0	0:0
10.	**«Крылья Советов-д»** *Куйбышев*	18	2	8	8	12-25	12	1-1	1:0

ИТОГОВАЯ ТАБЛИЦА
Чемпионат СССР 1969 года, дублирующие составы
Финальный турнир за 1-14 места

М	КОМАНДЫ	И	В	Н	П	Мячи	О	Р	
1.	**ЦСКА-д** *Москва*	14	10	2	2	25-7	22	-	-
2.	**«Динамо-д»** *Киев*	14	8	4	2	23-10	20	-	-
3.	**«Торпедо-д»** *Москва*	14	8	3	3	28-18	19	1:3	0-4
4.	**«Шахтер-д»** *Донецк*	14	8	2	4	24-18	18	1:3	1-2
5.	**«Динамо-д»** *Тбилиси*	14	7	3	4	13-13	17	3-0	1:2
6.	**«Зенит-д»** *Ленинград*	14	4	7	3	17-14	15	1:2	1-1
7.	**«Динамо-д»** *Москва*	14	6	2	6	24-20	14	-	-
8.	**«Динамо-д»** *Минск*	14	5	4	5	18-20	14	1-1	0:2
9.	**«Нефтчи-д»** *Баку*	14	4	5	5	15-16	13	-	-
10.	**«Спартак-д»** *Москва*	14	5	3	6	15-19	13	1-1	0:2
11.	**«Торпедо-д»** *Кутаиси*	14	4	3	7	11-30	11	0-0	0:1
12.	**«Черноморец-д»** *Одесса*	14	2	4	8	21-25	8	-	-
13.	**СКА-д** *Ростов-на-Дону*	14	1	4	9	13-24	6	-	-
14.	**«ЗАРЯ-д»** *Луганск*	14	1	4	9	11-24	6	X	X

football.lg.ua

Мячи (27) забивали: Вик.Вас.Кузнецов – 7, Вл.Новиков – 4, С.Кузнецов, В.Фурсов по 3, А.Игнатенко, Н.Литвинов по 2, Ал.Шакун, Г.Мусиенко, Е.Логвиненко, Б.Журавлев, Ан.Шакун, Ф.Варга по одному.

ИТОГОВАЯ ТАБЛИЦА
Чемпионат СССР 1970 года, дублирующие составы

М	КОМАНДЫ	И	В	Н	П	Мячи	О	Р	
1.	**«Динамо-д»** *Москва*	32	21	6	5	72-23	48	0:0	1-1
2.	**«Спартак-д»** *Москва*	32	20	5	7	62-34	45	2-1	1:3
3.	**ЦСКА-д** *Москва*	32	15	11	6	45-28	41	1:1	4-0

4.	**«Шахтер-д»** *Донецк*	32	17	6	9	56-30	40	1:1	0-1
5.	**«ЗАРЯ-д»** *Ворошиловград*	32	14	10	8	51-31	38	X	X
6.	**«Динамо-д»** *Киев*	32	15	7	9	42-35	37	1-3	3:1
7.	**«Зенит-д»** *Ленинград*	32	12	11	9	40-33	35	1:1	1-1
8.	**«Торпедо-д»** *Москва*	32	12	9	11	46-40	33	2:0	1-2
9.	**«Динамо-д»** *Тбилиси*	32	13	7	12	44-44	33	2-0	1:2
10.	**«Динамо-д»** *Минск*	32	10	8	14	38-53	28	0:0	2:0
11.	**«Нефтчи-д»** *Баку*	32	10	7	15	30-51	27	4-0	2:2
12.	**«Арарат-д»** *Ереван*	32	8	10	14	32-42	26	2-0	0:0
13.	**«Пахтакор-д»** *Ташкент*	32	7	11	14	41-62	25	3-1	1:2
14.	**СКА-д** *Ростов-на-Дону*	32	8	8	16	32-44	24	0:1	2-0
15.	**«Черноморец-д»** *Одесса*	32	7	8	15	34-44	22	1:1	4-2
16.	**«Торпедо-д»** *Кутаиси*	32	7	6	19	28-56	20	0-1	2:1
17.	**«Спартак-д»** *Орджоникидзе*	32	5	4	22	23-66	14	2-1	3:0

Мячи (51) забивали: Ю.Елисеев – 14, Ан.Шакун – 9, Е.Толстов – 8, Н.Литвинов, А.Лисаковский, С.Кузнецов по 3, Ал.Шакун, В.Фурсов по 2, А.Игнатенко, Н.Пинчук, Вик.Вас.Кузнецов, Ложкин, Ю.Васенин, В.Обедзинский по одному. Автогол: Краснов «Спартак-д» Орджоникидзе.

Примечание: счет с точкой – матч проходил на нейтральном поле.

ИТОГОВАЯ ТАБЛИЦА
Чемпионат СССР 1971 года, дублирующие составы

football.ua

М	КОМАНДЫ	И	В	Н	П	Мячи	О	Р	
1.	**«Динамо-д»** *Москва*	30	18	7	5	60-32	43	0:1	2-2
2.	**СКА-д** *Ростов-на-Дону*	30	16	8	6	41-20	40	0-0	1:2
3.	**ЦСКА-д** *Москва*	30	14	10	6	40-27	38	3-1	0:0
4.	**«Шахтер-д»** *Донецк*	30	14	9	7	43-33	37	1:3	2-1
5.	**«Динамо-д»** *Киев*	30	13	10	7	45-30	36	1:2	1-1
6.	**«Спартак-д»** *Москва*	30	13	7	10	56-43	33	1-1	1:2
7.	**«ЗАРЯ-д»** *Ворошиловград*	30	13	6	11	49-42	32	X	X
8.	**«Арарат-д»** *Ереван*	30	13	6	11	41-35	32	0:1	3-2
9.	**«Динамо-д»** *Тбилиси*	30	12	6	12	36-39	30	4-2	1:3
10.	**«Торпедо-д»** *Москва*	30	11	7	12	47-52	29	1:2	1-0
11.	**«Кайрат-д»** *Алма-Ата*	30	10	6	14	38-45	26	0-1	1:3

12.	«Карпаты-д» *Львов*	30	6	12	12	32-50	24	2-0	2:2
13.	«Пахтакор-д» *Ташкент*	30	8	6	16	37-61	22	4-0	2:4
14.	«Динамо-д» *Минск*	30	6	9	15	27-43	21	1-0	4:2
15.	«Зенит-д» *Ленинград*	30	8	5	16	30-48	21	0:3	3-1
16.	«Нефтчи-д» *Баку*	30	4	6	19	20-42	14	3:2	2-0

Мячи (49) забивали: Ю.Елисеев – 17, В.Обедзинский – 9, А.Лисаковский – 5, Ан.Шакун, Н.Родионов по 4, В.Белоусов – 3, А.Игнатенко – 2, В.Старков, В.Малыгин, Н.Сурменко, В.Фурсов, В.Колесниченко по одному.

ИТОГОВАЯ ТАБЛИЦА
Чемпионат СССР 1972 года, дублирующие составы

М	КОМАНДЫ	И	В	Н	П	Мячи	О	Р	
1.	«Динамо-д» *Киев*	30	14	13	3	34-18	41	1-1	0:0
2.	«Торпедо-д» *Москва*	30	14	12	4	46-30	40	0:4	1-3
3.	«Карпаты-д» *Львов*	30	13	12	5	40-29	38	1-1	1:1
4.	«Динамо-д» *Москва*	30	14	9	7	50-28	37	2:1	2-2
5.	ЦСКА-д *Москва*	30	13	11	6	39-20	37	0-0	3:1
6.	«ЗАРЯ-д» *Ворошиловград*	30	12	13	5	36-32	37	X	X
7.	«Динамо-д» *Тбилиси*	30	13	7	10	44-36	33	0:3	3-0
8.	СКА-д *Ростов-на-Дону*	30	10	10	10	36-31	30	0-0	2:1
9.	«Нефтчи-д» *Баку*	30	10	9	11	39-38	29	1:0	0-1
10.	«Зенит-д» *Ленинград*	30	8	11	11	42-49	27	1-0	0:0
11.	«Динамо-д» *Минск*	30	4	17	9	16-24	25	0:0	2-0
12.	«Арарат-д» *Ереван*	30	9	7	14	25-37	25	2:1	1-1
13.	«Днепр-д» *Днепропетровск*	30	7	9	14	35-48	23	2-0	1:1
14.	«Кайрат-д» *Алма-Ата*	30	6	8	16	30-44	20	2:2	2-1
15.	«Локомотив-д» *Москва*	30	6	8	16	28-53	20	2:0	1-5
16.	«Спартак-д» *Москва*	30	6	6	18	25-48	18	0-0	3-2

football.lg.ua

Мячи (36) забивали: В.Старков, В.Белоусов, Н.Родионов по 7, А.Игнатенко – 6, М.Форкаш – 2, А.Куксов, В.Копий, Вик.Абрамов, Н.Сурменко, А.Вербицкий, Ю.Елисеев по одному. Автогол: Рыбаков «Днепр-д» Днепропетровск.

ИТОГОВАЯ ТАБЛИЦА
Чемпионат СССР 1973 года, дублирующие составы

М	КОМАНДЫ	В	В-2	П-2	П	Мячи	О	Р	
1.	«Динамо-д» *Москва*	20	3	3	4	68-26	43	0:1	1-6
2.	«Кайрат-д» *Алма-Ата*	19	3	2	6	58-32	41	2-3	1:4
3.	ЦСКА-д *Москва*	13	7	2	8	42-39	33	0:1	6-3
4.	«Динамо-д» *Киев*	12	6	6	6	40-28	30	1-2	0:3
5.	«Спартак-д» *Москва*	12	4	3	11	42-44	28	2:1	0-2
6.	«Зенит-д» *Ленинград*	12	3	1	14	47-57	27	2-0	1:1 (п 4:5)
7.	«Арарат-д» *Ереван*	11	4	3	12	33-34	26	1:0	0-1
8.	«Торпедо-д» *Москва*	8	9	9	4	31-23	25	0:0 (п 3:4)	1-1 (п 5-4)
9.	СКА-д *Ростов-на-Дону*	10	3	8	9	31-24	23	0:0 (п 5:4)	0-2
10.	«Шахтер-д» *Донецк*	9	5	7	9	32-28	23	1-1 (п 5:3)	0:2
11.	«Динамо-д» *Минск*	9	4	7	10	33-39	22	0-0 (п 5:4)	1:0
12.	«ЗАРЯ-д» *Ворошиловград*	7	6	3	14	29-42	20	X	X
13.	«Пахтакор-д» *Ташкент*	8	4	3	15	33-48	20	3-0	0:1
14.	«Днепр-д» *Днепропетровск*	6	4	5	15	36-49	16	0-1	1:0
15.	«Динамо-д» *Тбилиси*	6	4	5	15	27-54	16	0:1	3-3 (п 4:3)
16.	«Карпаты-д» *Львов*	6	3	7	14	27-40	15	0:0 (п 4:3)	2-2 (п 4:5)

football.lg.ua

Мячи (29) забивали: Вик.Мощинов — 4, А.Шульженко, А.Игнатенко, В.Копий, Ан.Шакун по 3, Ю.Елисеев, А.Павлов, В.Белоусов, В.Старков по 2, А.Алексеев, Ю.Тер-Оганесян, В.Стульчин, А.Вербицкий, Ю.Бубличенко по одному.

ИТОГОВАЯ ТАБЛИЦА
Чемпионат СССР 1974 года, дублирующие составы

М	КОМАНДЫ	В	Н	П	Мячи	О	Р	
1.	«Динамо-д» *Киев*	19	8	3	50-19	46	0-0 (п 3:3)	0:5
2.	«Динамо-д» *Москва*	17	9	4	62-31	43	0-2	0:2
3.	«Черноморец-д» *Одесса*	15	6	9	63-42	36	2:5	0-2
4.	«Торпедо-д» *Москва*	11	13	6	35-24	35	0:4	1-2

5.	«Спартак-д» *Москва*	12	8	10	32-28	32	0-2	0:1
6.	«Кайрат-д» *Алма-Ата*	12	8	10	38-35	32	0:1	0-1
7.	«Арарат-д» *Ереван*	11	10	9	37-34	32	0:2	2-4
8.	«Зенит-д» *Ленинград*	13	6	11	47-50	32	1-3	3:1
9.	«Шахтер-д» *Донецк*	11	8	11	34-27	30	0-0 (п 2:2)	1-0
10.	ЦСКА-д *Москва*	8	12	10	43-43	28	0:6	6-1
11.	«Пахтакор-д» *Ташкент*	8	10	12	37-44	26	1:2	3-2
12.	«Нистру-д» *Кишинев*	9	8	13	46-58	36	3:4	1-1
13.	«Карпаты-д» *Львов*	6	11	13	23-40	23	1-1	0:0
14.	«Динамо-д» *Тбилиси*	5	10	15	34-55	20	0-0	4:2
15.	«Днепр-д» *Днепропетровск*	4	12	14	26-52	20	2-0	1:1
16.	«ЗАРЯ-д» *Ворошиловград*	6	7	17	32-57	19	X	X

Мячи (32) забивали: В.Малый – 9, А.Мороз – 5, Лысенко, С.Андреев, Е.Усенко по 3, Ан.Шакун, Л.Николаенко по 2, Ю.Елисеев, Л.Малый, Завгородный, Чуланов, Ю.Колесников по одному.

ИТОГОВАЯ ТАБЛИЦА
Чемпионат СССР 1975 года, дублирующие составы

М	КОМАНДЫ	И	В	Н	П	Мячи	О	Р	
1.	«Торпедо-д» *Москва*	30	19	9	2	46-16	47	0:2	0-3
2.	«Спартак-д» *Москва*	30	14	12	4	55-24	40	0-5	0:5
3.	«Динамо-д» *Киев*	30	16	7	7	48-27	39	1:3	0-1
4.	«Динамо-д» *Москва*	30	17	5	8	43-25	39	1:2	2-0
5.	СКА-д *Ростов-на-Дону*	30	16	6	8	53-33	38	0-4	1:5
6.	«Карпаты-д» *Львов*	30	14	9	7	40-23	37	0:0	2-0
7.	ЦСКА-д *Москва*	30	7	18	5	25-25	32	0-0	1:1
8.	«Динамо-д» *Тбилиси*	30	11	7	12	46-37	29	1-3	0:2
9.	«Локомотив-д» *Москва*	30	10	9	11	39-42	29	5-5	0:0
10.	«Зенит-д» *Ленинград*	30	7	12	11	30-39	26	3-3	1:2
11.	«Шахтер-д» *Донецк*	30	9	6	15	26-42	24	4:4	3-0
12.	«ЗАРЯ-д» *Ворошиловград*	30	6	10	14	36-56	22	X	X
13.	«Черноморец-д» *Одесса*	30	8	6	16	39-61	22	1-2	0:2
14.	«Пахтакор-д» *Ташкент*	30	7	7	16	23-52	21	2:0	5-0
15.	«Арарат-д» *Ереван*	30	6	7	17	33-45	19	2:1	0-0
16.	«Днепр-д» *Днепропетровск*	30	3	10	17	19-54	16	1:1	0-0

football.lg.ua

Мячи (36) забивали: В.Малый – 11, Ан.Шакун, В.Стульчин по 6, Л.Николаенко – 4, Л.Малый, А.Мороз по 2, А.Полукаров, О.Глазов, В.Кобзарев, Ю.Рабочий, А.Сорокалет по одному.

ИТОГОВАЯ ТАБЛИЦА

Чемпионат СССР 1976 года (весна), дублирующие составы

М	КОМАНДЫ	И	В	Н	П	Мячи	О	Р
1.	**ЦСКА-д** *Москва*	15	10	3	2	30-11	23	2:1
2.	**«Динамо-д»** *Тбилиси*	15	9	4	2	19-9	22	0:1
3.	**«Динамо-д»** *Москва*	15	7	5	3	22-15	19	0-4
4.	**«Спартак-д»** *Москва*	15	8	2	5	25-14	18	1:3
5.	**«Карпаты-д»** *Львов*	15	4	10	1	20-14	18	3:3
6.	**«Торпедо-д»** *Москва*	15	6	4	5	19-17	16	2:2
7.	**«Динамо-д»** *Минск*	15	5	6	4	15-14	16	0-0
8.	**«ЗАРЯ-д»** *Ворошиловград*	15	5	6	4	19-19	16	X
9.	**«Шахтер-д»** *Донецк*	15	6	4	5	13-13	16	0-0
10.	**«Динамо-д»** *Киев*	15	6	3	6	18-17	15	2:1
11.	**«Черноморец-д»** *Одесса*	15	3	8	4	17-18	14	2:2
12.	**«Арарат-д»** *Ереван*	15	4	6	5	14-18	14	0-1
13.	**«Зенит-д»** *Ленинград*	15	4	4	7	15-18	12	2-1
14.	**«Локомотив-д»** *Москва*	15	1	6	8	11-20	8	0-0
15.	**«Днепр-д»** *Днепропетровск*	15	3	2	10	11-27	8	3:0
16.	**«Крылья Советов-д»** *Куйбышев*	15	0	5	10	8-32	5	2:0

football.lg.ua

Мячи (19) забивали: Л.Малый – 5, О.Глазов – 4, А.Журавлев, В.Малый по 2, Б.Маринцов, С.Андреев, В.Белоусов, М.Форкаш, А.Игнатенко, В.Кобзарев по одному.

ИТОГОВАЯ ТАБЛИЦА

Чемпионат СССР 1976 года (осень), дублирующие составы

М	КОМАНДЫ	И	В	Н	П	Мячи	О	Р
1.	**«Динамо-д»** *Киев*	15	11	3	1	39-13	25	1-6
2.	**«Шахтер-д»** *Донецк*	15	8	7	0	22-11	23	0:1
3.	**«Карпаты-д»** *Львов*	15	8	6	1	20-10	22	0:0
4.	**«Динамо-д»** *Тбилиси*	15	8	3	4	33-23	19	0:1

5.	**«Торпедо-д»** *Москва*	15	6	7	2	17-9	19	0-0
6.	**«Спартак-д»** *Москва*	15	8	2	5	30-23	18	0-0
7.	**«Динамо-д»** *Москва*	15	6	6	3	20-17	18	1:2
8.	**ЦСКА-д** *Москва*	15	7	4	4	21-19	18	2-1
9.	**«Локомотив-д»** *Москва*	15	5	4	6	21-23	14	0:2
10.	**«Зенит-д»** *Ленинград*	15	4	4	7	17-23	12	2:3
11.	**«ЗАРЯ-д»** *Ворошиловград*	15	4	4	7	11-20	12	X
12.	**«Динамо-д»** *Минск*	15	4	3	8	17-22	11	1:3
13.	**«Арарат-д»** *Ереван*	15	3	3	9	17-31	9	2-1
14.	**«Черноморец-д»** *Одесса*	15	2	3	10	7-20	7	0-0
15.	**«Крылья Советов-д»** *Куйбышев*	15	2	3	10	13-26	7	1-0
16.	**«Днепр-д»** *Днепропетровск*	15	2	2	11	8-23	6	1-0

Мячи (11) забивали: Ю.Елисеев, Л.Малый по 2, Вик.Абрамов, О.Глазов, В.Кузовлев, В.Малый, Б.Маринцов, В.Белоусов по одному. Автогол (1): Маркин «Днепр-д» Днепропетровск.

ИТОГОВАЯ ТАБЛИЦА
Чемпионат СССР 1977 года, дублирующие составы

М	КОМАНДЫ	И	В	Н	П	Мячи	О	Р	
1.	**«Динамо-д»** *Киев*	30	22	4	4	55-22	48	1:3	1-4
2.	**«Шахтер-д»** *Донецк*	30	16	9	5	49-21	41	1-2	1:4
3.	**«Торпедо-д»** *Москва*	30	17	5	8	62-37	39	1-1	0:1
4.	**«Динамо-д»** *Тбилиси*	30	15	8	7	42-26	38	0-2	0:3
5.	**«Арарат-д»** *Ереван*	30	12	10	8	39-33	34	0:2	1-3
6.	**ЦСКА-д** *Москва*	30	9	14	7	47-46	32	1-3	1:2
7.	**«Зенит-д»** *Ленинград*	30	11	10	9	40-47	32	0:1	1-1
8.	**«Карпаты-д»** *Львов*	30	8	14	8	23-22	30	0:0	2-0
9.	**«Черноморец-д»** *Одесса*	30	12	5	13	32-41	29	-:+	1:0
10.	**«Днепр-д»** *Днепропетровск*	30	9	9	12	42-43	27	0-0	1:6
11.	**«Крылья Советов-д»** *Куйбышев*	30	7	12	11	26-35	26	0-2	1:0
12.	**«Динамо-д»** *Москва*	30	9	8	13	31-41	26	1:1	4-1
13.	**«ЗАРЯ-д»** *Ворошиловград*	30	8	5	17	26-47	21	X	X

football.lg.ua

14.	«Локомотив-д» *Москва*	30	5	10	15	24-26	20	0:1	1-0
15.	«Кайрат-д» *Алма-Ата*	30	7	5	18	26-42	19	2:1	3-2
16.	«Нефтчи-д» *Баку*	30	4	10	16	26-41	18	1-0	0:1

Мячи (26) забивали: В.Стульчин, Иг.Киреев по 4, А.Полукаров, О.Глазунов по 3, А.Заваров, Ю.Колесников, Б.Маринцов по 2, Евсеенко, В.Абрамов, В.Кобзарев, Крючков, В.Зубенко по одному. Автор одного гола неизвестен: 05.04. «Заря-д» – «Торпедо-д» М – 1:1.

ИТОГОВАЯ ТАБЛИЦА
Чемпионат СССР 1978 года, дублирующие составы

М	КОМАНДЫ	И	В	Н	П	Мячи	О	Р	
1.	«Динамо-д» *Тбилиси*	30	20	4	6	45-20	44	1:4	1-2
2.	ЦСКА-д *Москва*	30	16	11	3	49-27	43	0:1	0-3
3.	«Динамо-д» *Киев*	30	15	7	8	34-24	37	2-1	0:1
4.	«Динамо-д» *Москва*	30	14	9	7	39-22	37	0:2	0-6
5.	«Нефтчи-д» *Баку*	30	14	7	9	43-38	35	1:2	2-0
6.	«Арарат-д» *Ереван*	30	12	10	8	43-30	34	2-2	1:5
7.	«Шахтер-д» *Донецк*	30	12	10	8	34-23	34	1:2	0-2
8.	«Торпедо-д» *Москва*	30	12	6	12	40-36	30	0-5	0:2
9.	«Спартак-д» *Москва*	30	11	7	12	49-31	29	1-1	0:4
10.	«Черноморец-д» *Одесса*	30	11	6	13	29-38	28	1-3	1:1
11.	«Пахтакор-д» *Ташкент*	30	7	12	10	28-32	26	2:1	2-1
12.	«Кайрат-д» *Алма-Ата*	30	8	9	13	34-43	25	2-1	0:4
13.	«Локомотив-д» *Москва*	30	8	8	14	29-44	24	0-0	1:0
14.	«Зенит-д» *Ленинград*	30	6	9	15	28-50	21	1:1	1-4
15.	«ЗАРЯ-д» *Ворошиловград*	30	7	6	17	29-65	20	X	X
16.	«Днепр-д» *Днепропетровск*	30	0	11	19	21-51	11	3:3	3-1

Мячи (29) забивали: Ю.Иванов – 7, А.Малышенко, А.Заваров по 4, А.Полукаров – 3, В.Зубенко, О.Глазунов, Ан.Марченко, С.Журавлев, Вик.Галустов, С.Бутенко, И.Гамула, И.Лукьянчук, В.Шевлюк по одному. Автогол (1) : В.Зуев «Динамо-д» Киев. Автор одного гола неизвестен: 27.05. «Зенит-д» – «Заря-д» – 1:1.

football.lg.ua

ИТОГОВАЯ ТАБЛИЦА
Чемпионат СССР 1979 года, дублирующие составы

М	КОМАНДЫ	В	Н	П	Мячи	О	Р	
1	**ЦСКА-д** *Москва*	20	10	4	59-31	50	0-3	2:4
2	**«Нефтчи-д»** *Баку*	20	8	6	54-31	48	0:3	0-4
3	**«Динамо-д»** *Киев*	17	11	6	51-29	45	0-1	2-1
4	**«Динамо-д»** *Тбилиси*	19	6	9	70-45	44	0:2	2-3
5	**«Спартак-д»** *Москва*	18	7	9	58-35	43	2-2	1:3
6	**«Шахтер-д»** *Донецк*	18	5	11	66-44	41	1-5	0:4
7	**«Динамо-д»** *Москва*	14	10	10	37-32	38	2:0	2-1
8	**«Торпедо-д»** *Москва*	14	9	11	45-42	37	0:2	1-3
9	**«Пахтакор-д»** *Ташкент*	14	8	12	38-36	36	0-3	0:1
10	**«Локомотив-д»** *Москва*	13	7	14	43-53	33	0:1	1-3
11	**«Черноморец-д»** *Одесса*	10	13	11	39-40	33	2-2	1:3
12	**СКА-Д** *Ростов-на-Дону*	10	12	12	34-38	32	0:0	0-0
13	**«Арарат-д»** *Ереван*	11	9	14	45-47	31	0:1	0-1
14	**«Динамо-д»** *Минск*	11	6	17	46-48	28	3-2	3:3
15	**«Кайрат-д»** *Алма-Ата*	9	7	18	29-46	25	3:2	1-1
16	**«Зенит-д»** *Ленинград*	8	3	23	46-64	19	1-2	2:4
17	**«ЗАРЯ-д»** *Ворошиловград*	5	7	22	31-71	17	X	X
18	**«Крылья Советов-д»** *Куйбышев*	4	4	26	26-85	12	1:1	0-1

football.lg.ua

Мячи (31) забивали: А.Малышенко – 9, А.Иванов – 5, Зеленицын – 4, И.Гамула – 3, Ю.Колесников, В.Юрченко по 2, Ю.Иванов, А.Заваров, А.Дорофеев, В.Шевлюк, Довженок, А.Оленев по одному.

ИТОГОВАЯ ТАБЛИЦА
Чемпионат СССР 1980 года, дублирующие составы

М	КОМАНДЫ	И	В	Н	П	Мячи	О	Р
1	**«Колос-д»** *Никополь*	23	16	5	2	50-19	37	1:1
2	**СКА-д** *Одесса*	23	14	7	2	43-20	35	1:5
3	**«Металлист-д»** *Харьков*	23	15	4	4	43-24	34	0:1
4	**«Торпедо-д»** *Кутаиси*	23	13	4	6	40-24	30	0:2
5	**«Шинник-д»** *Ярославль*	23	12	5	6	36-18	29	1:3
6	**«Искра-д»** *Смоленск*	23	10	8	5	39-24	28	1-5

7	**«Факел-д»** *Воронеж*	23	8	11	4	38-28	27	1:3
8	**«Днепр-д»** *Днепропетровск*	23	10	6	7	42-34	26	2-0
9	**«Нистру-д»** *Кишинев*	23	9	8	6	39-26	26	1:2
10	**«Жальгирис-д»** *Вильнюс*	23	11	3	9	32-35	25	1-2
11	**«Динамо-д»** *Ставрополь*	23	10	3	10	36-38	23	0:1
12	**«Уралмаш-д»** *Свердловск*	23	9	4	10	26-29	22	0:2
13	**«Памир-д»** *Душанбе*	23	7	8	8	34-36	22	1-0
14	**СКА-д** *Хабаровск*	23	8	5	10	21-32	21	0-1
15	**«Бустон-д»** *Джизак*	23	7	7	9	33-35	21	1-1
16	**«Спартак-д»** *Орджоникидзе*	23	7	6	10	28-38	20	0-2
17	**«Металлург-д»** *Запорожье*	23	6	8	9	25-26	20	+:-
18	**«ЗАРЯ-д»** *Ворошиловград*	23	7	2	14	31-36	16	X
19	**«Кузбасс-д»** *Кемерово*	23	6	4	13	21-41	16	5-0
20	**«Прикарпатье-д»** *Ивано-Франковск*	23	6	4	13	30-50	16	5:0
21	**«Таврия-д»** *Симферополь*	23	4	8	11	29-39	16	1-0
22	**«Крылья Советов-д»** *Куйбышев*	23	4	7	12	18-30	15	1:2
23	**«Гурия-д»** *Ланчхути*	23	4	6	13	30-52	14	2:3
24	**«Спартак-д»** *Нальчик*	23	4	5	14	15-45	13	6-0

В составе команды выступали: Виктор Лахтин, Сергей Бугай, Сергей Савран, Владимир Юрченко, Василий Евсеев, Владимир Зинченко, Юрий Шейбак, Андрей Кондратенко, Игорь Никифоров, Анатолий Костюченко, Александр Мережко, Валерий Попов, Игорь Сметанин, Станислав Десятниченко, Валерий Попелнуха, Юрий Безсалов, Владимир Данильев, Вадим Попов, Сергей Щербаченко, Михаил Белых, Владимир Пилипенко, Виктор Галустов, Александр Дорофеев, Валерий Шевлюк, Владимир Кузовлев, Игорь Лукьянчук, Александр Игнатенко, Юрий Кубышкин, Юрий Иванов, Валентин Кицаев, Анатолий Ставка.

Мячи (31) забивали: В.Юрченко – 3, В.Шевлюк, В.Зубенко, И.Сметанин, В.Данильев по 2, А.Костюченко, В.Попелнуха, Вал.Попов, В.Пилипенко, В.Зинченко, В.Лахтин, А.Кондратенко по одному. Неизвестны авторы 13 мячей.

footballg.ua

ИТОГОВАЯ ТАБЛИЦА
Чемпионат СССР 1981 года, дублирующие составы

М	КОМАНДЫ	И	В	Н	П	Мячи	О	Р	
1.	«Металлист-д» *Харьков*	46	33	7	6	79-28	73	1:3	0-1
2.	«Карпаты-д» *Львов*	46	29	10	7	73-30	68	1:1	0-2
3.	«Жальгирис-д» *Вильнюс*	46	28	11	7	104-46	67	2:6	1-0
4.	СКА-д *Одесса*	46	25	11	10	81-46	61	1-2	2:3
5.	«Бустон-д» *Джизак*	46	24	9	13	82-54	57	1-1	2:2
6.	«Колос-д» *Никополь*	46	23	11	12	78-54	57	0-3	1:2
7.	«Шинник-д» *Ярославль*	46	21	11	14	71-55	53	0-1	0:2
8.	СКА-д *Киев*	46	20	11	15	51-49	51	2:1	1-1
9.	«Факел-д» *Воронеж*	46	18	12	16	86-66	48	1-3	0:3
10.	«Памир-д» *Душанбе*	46	18	12	16	66-65	48	1-1	1:2
11.	«Динамо-д» *Ставрополь*	46	21	5	20	65-59	46	2:1	0-1
12.	«Металлург-д» *Запорожье*	46	17	12	17	54-61	46	1-0	2:1
13.	«Спартак-д» *Орджоникидзе*	46	17	12	17	49-59	46	0:2	1-0
14.	«Локомотив-д» *Москва*	46	16	12	18	67-65	44	0-1	1:1
15.	«Искра-д» *Смоленск*	46	16	11	19	55-53	43	0:3	1-1
16.	«Нистру-д» *Кишинев*	46	14	15	16	66-62	43	0-0	0:2
17.	«Трактор-д» *Павлодар*	46	14	14	18	63-75	42	1-4	2:2
18.	«ЗАРЯ-д» *Ворошиловград*	46	14	10	22	53-72	38	X	X
19.	«Спартак-д» *Кострома*	46	10	14	22	52-76	34	2-3	0:0
20.	«Кузбасс-д» *Кемерово*	46	10	14	22	38-89	34	4:2	2-1
21.	СКА-д *Хабаровск*	46	14	5	27	41-63	33	1:0	1-2
22.	«Торпедо-д» *Кутаиси*	46	9	7	30	42-83	25	2:1	2-0
23.	«Прикарпатье-д» *Ивано-Франковск*	46	6	13	27	38-89	25	3:1	2-0
24.	«Гурия-д» *Ланчхути*	46	5	12	29	34-101	22	1:2	4-1

football.lg.ua

ИТОГОВАЯ ТАБЛИЦА
Чемпионат СССР 1982 года, дублирующие составы

М	КОМАНДЫ	И	В	Н	П	Мячи	О	Р	
1	СКА «Карпаты-д» *Львов*	42	26	12	4	88-35	64	1-1	1:2
2	СКА-д *Одесса*	42	22	10	10	66-46	54	0-2	0:2
3	«Колос-д» *Никополь*	42	20	14	8	64-36	54	1:0	2-2

4	«Жальгирис-д» *Вильнюс*	42	20	13	9	63-41	53	0:0	1:3
5	«Звезда-д» *Джизак*	42	18	16	8	64-43	52	1-4	1:2
6	СКА-д *Ростов на Дону*	42	21	9	12	76-43	51	1-3	1:2
7	«Искра-д» *Смоленск*	42	22	5	15	63-45	49	0:1	0-3
8	«Динамо-д» *Киров*	42	19	9	14	60-48	47	0:1	1-0
9	«Металлург-д» *Запорожье*	42	20	4	18	71-63	44	1:1	2-0
10	«Таврия-д» *Симферополь*	42	17	10	15	59-52	44	1-1	1:1
11	«Памир-д» *Душанбе*	42	18	7	17	56-56	43	1-1	0:2
12	«Спартак-д» *Кострома*	42	15	8	19	51-68	38	3:2	2-1
13	«Ротор-д» *Волгоград*	42	13	12	17	59-66	38	1-1	0:0
14	СКА *д Хабаровск*	42	15	7	20	41-68	37	0:0	+:-
15	«Локомотив-д» *Москва*	42	12	13	17	58-69	37	1:0	2-2
16	«ЗАРЯ-д» *Ворошиловград*	42	10	17	15	41-56	37	X	X
17	«Нистру-д» *Кишинев*	42	16	4	22	62-73	36	3-1	2:5
18	СКА-д *Киев*	42	15	5	22	42-57	35	0:1	2-2
19	«Шинник-д» *Ярославль*	42	8	16	18	51-70	32	0:0	2-1
20	«Факел-д» *Воронеж*	42	11	9	22	56-61	31	0-0	1:2
21	«Даугава-д» *Рига*	42	8	14	20	44-62	30	0:0	4-3
22	«Гурия-д» *Ланчхути*	42	5	8	29	26-103	18	1-1	0:0

ИТОГОВАЯ ТАБЛИЦА
Чемпионат СССР 1983 года, дублирующие составы, группа «Б»

football.lg.ua

М	КОМАНДЫ	И	В	Н	П	Мячи	О	Р	
1	«Металлург-д» *Запорожье*	20	12	2	6	40-25	26	0-2	4:2
2	«Кайрат-д» *Алма-Ата*	20	10	6	4	34-22	26	-:+	1-1
3	СКА «Карпаты-д» *Львов*	20	9	6	5	31-25	24	2-2	1:1
4	«Памир-д» *Душанбе*	20	8	7	5	24-22	23	1:4	2-2
5	«ЗАРЯ-д» *Ворошиловград*	20	8	7	5	27-29	23	X	X
6	«Колос-д» *Никополь*	20	8	7	5	31-21	23	0-0	3:2
7	«Ротор-д» *Волгоград*	20	6	6	8	30-30	18	2:1	0-1
8	«Кубань-д» *Краснодар*	20	6	4	10	18-20	16	2:1	0-0
9	«Звезда-д» *Джизак*	20	6	2	12	28-33	14	0:6	3-1
10	«Даугава-д» *Рига*	20	5	4	11	13-33	14	1-1	1:0
11	«Таврия-д» *Симферополь*	20	5	3	12	20-36	13	2:1	2-1

ИТОГОВАЯ ТАБЛИЦА
Чемпионат СССР 1984 года, дублирующие составы

М	КОМАНДЫ	И	В	Н	П	Мячи	О	Р	
1	**«Искра-д»** *Смоленск*	42	28	11	3	77-32	67	1-3	1:3
2	**«Звезда-д»** *Джизак*	42	27	8	7	84-37	62	0-0	1:1
3	**«Нистру-д»** *Кишинев*	42	25	11	6	100-49	61	0:3	1-2
4	**СКА «Карпаты-д»** *Львов*	42	26	7	9	77-32	59	0:7	2-2
5	**«Спартак-д»** *Орджоникидзе*	42	23	9	10	83-37	55	1:3	0-0
6	**«Металлург-д»** *Запорожье*	42	19	13	10	71-48	51	1-1	2:2
7	**«Памир-д»** *Душанбе*	42	20	9	13	75-75	49	2-2	2:3
8	**«Ротор-д»** *Волгоград*	42	19	9	14	69-58	47	0:3	2-0
9	**«Даугава-д»** *Рига*	42	18	11	13	60-50	47	1:1	0-2
10	**«Торпедо-д»** *Кутаиси*	42	15	10	17	72-75	40	1-1	4:2
11	**«Кубань-д»** *Краснодар*	42	14	11	17	59-58	39	2-0	2:3
12	**«Факел-д»** *Воронеж*	42	12	15	15	50-45	39	1-0	0:2
13	**«Локомотив-д»** *Москва*	42	16	6	20	53-57	38	0-2	0:1
14	**«Шинник-д»** *Ярославль*	42	15	8	19	60-52	38	0-2	0:4
15	**СКА-д** *Хабаровск*	42	8	17	17	33-58	33	1-1	0:0
16	**«Колос-д»** *Никополь*	42	13	6	23	59-83	32	0-0	0:6
17	**«ЗАРЯ-д»** *Ворошиловград*	42	9	14	19	38-68	32	X	X
18	**«Таврия-д»** *Симферополь*	42	9	12	21	33-72	30	0-0	0:1
19	**«Динамо-д»** *Батуми*	42	7	15	20	41-65	29	1-2	0:0
20	**«Иртыш-д»** *Омск*	42	9	10	23	38-71	28	1:1	4-1
21	**«Гурия-д»** *Ланчхути*	42	10	5	27	37-91	25	2:1	1-0
22	**«Кузбасс-д»** *Кемерово*	42	7	9	26	48-103	23	0:1	3-0

Мячи (37) забивали: В.Кириленко, В.Хромей по 6, И.Гамула, В.Н.Зинченко, В.Поляков, Н.Федющенко по 3, О.Белицкий, О.Волотек, О.Можаев по 2, В.Лаптев, А.Кондратенко, С.Нечай, Д.Олексюк, И.Пинчук, А.Самара по одному. Автогол: А.Янец «Нистру-д» Кишинев.

football.lg.ua

ИТОГОВАЯ ТАБЛИЦА
Союз-Виктан – Чемпионат Украины 2006/2007 гг., дублирующие составы

М	КОМАНДЫ	И	В	Н	П	Мячи	О	Р	
1.	**«Динамо-д»** *Киев*	30	21	7	2	86-24	70	1-3	1:2

2.	**«Шахтер-д»** *Донецк*	30	20	5	5	74-37	65	0-0	0:2
3.	**«Черноморец-д»** *Одесса*	30	19	4	7	46-27	61	0:1	0-0
4.	**«Ильичевец-д»** *Мариуполь*	30	18	6	6	63-27	60	0-3	0:2
5.	**«Днепр-д»** *Днепропетровск*	30	16	8	6	56-32	56	1:4	0-2
6.	**ФК «Харьков-д»** *Харьков*	30	12	7	11	46-46	43	2:4	0-0
7.	**«Металлист-д»** *Харьков*	30	12	5	13	34-56	41	1:2	0-2
8.	**«Ворскла-д»** *Полтава*	30	11	6	13	37-33	39	0:0	2-1
9.	**«Карпаты-д»** *Львов*	30	11	6	13	48-46	39	2-2	1:1
10.	**«Металлург-д»** *Запорожье*	30	10	9	11	37-37	39	1-2	1:3
11.	**«Сталь-д»** *Алчевск*	30	9	8	13	33-50	35	0-1	4:3
12.	**«Кривбасс-д»** *Кривой Рог*	30	9	5	16	31-53	32	1:2	1-1
13.	**«Таврия-д»** *Симферополь*	30	7	4	19	27-76	25	0-1	2-0
14.	**«Арсенал-д»** *Киев*	30	4	10	16	19-50	22	0:1	1-0
15.	**«Металлург-д»** *Донецк*	30	4	8	18	30-46	20	0:4	2-2
16.	**«ЗАРЯ-д»** *Луганск*	30	4	8	18	24-51	20	X	X

Мячи (24) забивали: М.Аристархов – 2 (2+0), М.Даудов – 2 (1+1), Г.Зубов – 2 (1+1), Н.Каменюка – 2 (2+0), Д.Бирюков – 1 (0+1), А.Голембиевский – 1 (0+1), А.Гончар – 1 (1+0), А.Елькин – 1 (0+1), С.Ильин – 1 (0+1), М.Кременчуцкий – 1 (0+1), С.Кудлай – 1 (1+0), П.Новицкий – 1 (0+1), В.Платонов – 1 (0+1), А.Пищур – 1 (1+0), М.Риканович – 1 (0+1), А.Смалько – 1 (0+1), В.Страхов – 1 (0+1), Ю.Ткачев – 1 (1+0). Автоголы – 2 (0+2): А.Курилов «Металлист-д» Харьков, Д.Минка «Сталь-д» Алчевск.

В дублирующем составе «Зари» (57) выступали: М.Кременчуцкий, М.Квирквия по 27, С.Симинин – 26, М.Даудов – 24, В.Страхов – 23, Д.Ховбоша – 22, А.Голембиевский – 19, А.Иванов – 16 (22 пр), Н.Каменюка – 14, А.Елькин, Ю.Ткачев по 13, Р.Коршиков, А.Янченко по 11, Д.Бирюков, А.Кокул, К.Хенду, Д.Чайка по 10, С.Яковец – 9 (16 пр), С.Ильин, С.Кудлай по 9, Г.Зубов, В.Зеленбаба, Е.Пархоменко, М.Кочетов по 8, А.Бачхиуа, Р.Романов по 7, А.Пищур, М.Аристархов, С.Дмитриев, Е.Копилов по 6, А.Гончар – 5, А.Канюк, Т.Шевцов по 4, А.Богдан – 3 (3 пр), А.Пилипенко – 3 (4 пр), М.Лисовой, П.Новицкий по 3, А.Комарицкий – 2 (2 пр), С.Тукач – 2 (2 пр), Д.Воробей, В.Голоперов, И.Вишняк, П.Ибанда, И.Погорелов, М.Риканович, А.Савин, А.Смалько, Т.Сорока по 2, А.Никитин – 1 (2 пр), М.Буневчевич, В.Кириллов, Р.Бебей-Ндей, В.Платонов, А.Попович, С.Сулейманович, А.Храмцов, В.Яксманицкий по одному матчу.

football.lg.ua

Старший тренер – Ю.В.Малыгин (1-3 туры), Г.Зубов (4 тур), В.Г.Кицаев (5-7), Р.И.Лысенко (8-16), А.А.Косевич (17-28), В.Атаманюк (29-30).

ТУРНИРНАЯ ТАБЛИЦА
Биола-Чемпионат Украины 2007/2008 гг., дублирующие составы

М	КОМАНДЫ	И	В	Н	П	Мячи	О	Р	
1.	**«Динамо-д»** *Киев*	30	26	3	1	87-29	81	1-5	1:3
2.	**«Металлург-д»** *Запорожье*	30	20	7	3	65-25	67	1:4	1-2
3.	**«Металлист-д»** *Харьков*	30	18	5	7	65-34	59	0-2	0:6
4.	**«Шахтер-д»** *Донецк*	30	18	4	8	76-40	58	0:3	2-1
5.	**«Металлург-д»** *Донецк*	30	15	6	9	60-36	51	0:4	1-1
6.	**«Ворскла-д»** *Полтава*	30	14	3	13	54-40	45	1:2	1-1
7.	**«Днепр-д»** *Днепропетровск*	30	12	8	10	64-42	44	1-0	0:2
8.	**«Карпаты-д»** *Львов*	30	12	7	11	49-41	43	1-0	3:3
9.	**«Арсенал-д»** *Киев*	30	12	2	16	34-44	38	2-0	+:-*
10.	**«ЗАРЯ-д»** *Луганск*	30	11	5	14	38-50	38	X	X
11.	**«Нефтяник-Укрнефть-д»** *Ахтырка*	30	10	6	14	38-46	36	1:0	0-0
12.	**«Черноморец-д»** *Одесса*	30	9	8	13	45-46	35	0:2	1-2
13.	**«Таврия-д»** *Симферополь*	30	7	6	17	25-60	27	0:1	2-3
14.	**ФК «Харьков»** *Харьков*	30	6	7	17	31-65	25	3-0	4:0
15.	**«Кривбасс-д»** *Кривой Рог*	30	7	2	21	32-74	23	1:1	3-1
16.	**«Закарпатье-д»** *Ужгород*	30	1	5	24	7-98	8	5-1	2:0

Примечание: результат матча «Арсенал» - «Заря» - 1:0 (-:+) аннулирован. Команде «Заря» присуждена техническая победа, так как в составе «Арсенала» выступал дисквалифицированный игрок.

lotbal.lg.ua

Мячи (38) забивали: В.Костюк – 8 (5+3), С.Ильин – 4 (2+2), И.Леонов – 3 (2+1), В.Казанков – 2 (1+1), В.Бурдули – 2 (2+0), Т.Салхи – 2 (1+1), И.Сикорский – 2 (1+1), И.Столярчук – 2 (2+0), В.Огиря – 2 (2+0), Ю.Целых – 2 (1+1), М.Кременчуцкий – 1 (1+0), Д.Бровкин – 1 (0+1), А.Гордиенко – 1 (0+1), И.Петкович – 1 (0+1), И.Матяж – 1 (1+0), П.Новицкий – 1 (1+0), В.Страхов – 1 (1+0), Г.Цимакуридзе – 1 (1+0), В.Голоперов – 1 (0+1).

В дублирующем составе «Зари» (55) выступали: С.Ильин – 26, И.Леонов – 24, А.Янченко – 23, Д.Ховбоша, В.Огиря по 22, В.Костюк –

20, В.Казанков, В.Страхов, И.Матяж по 17, М.Кременчуцкий – 15, П.Новицкий, Т.Салхи по 14, Г.Цимакуридзе – 13, И.Сикорский – 12, Б.Пацюк – 11 (22 пр), А.Никитин – 10 (7 пр), С.Дмитриев, В.Найко, А.Билык, В.Зеленбаба по 10, А.Головченко по 9, М.Трусевич – 8, А.Деревинский, И.Столярчук, А.Половков по 7, А.Гордиенко, А.Савин, В.Милютин, Е.Чальцев, Т.Романец по 6, Н.Раич – 5 (10 пр), М.Квирквия, Ю.Целых, Е.Ушаков, В.Голоперов, М.Даудов, В.Бурдули по 5, А.Полтавцев – 4 (7 пр), Ю.Пулиз, Д.Бровкин по 4, А.Голембиевский, М.Буневчевич, И.Петкович по 3, А.Комарицкий – 2 (1 пр), Д.Горбушин, А.Попович, Р.Романов, Ю.Ткачев по 2, А.Иванов – 1 (3 пр), Ш.Ваммаев – 1 (1 пр), С.Кудлай, В.Платонов, С.Шевчук, С.Симинин, В.Яксманицкий по 1.Старший тренер – Ю.В.Дудник (с апреля В.Б.Микитин). Тренеры – А.В.Ногин, С.С.Онопко.

ЛУЧШИЕ ЛУГАНСКИЕ ВОСПИТАННИКИ

ЮРИЙ ВЛАДИМИРОВИЧ ДУДНИК

Родился 26 сентября 1968 года. Воспитанник луганского футбола. Первый тренер – А.И.Кучинский (СДЮШОР, Ворошиловград). Амплуа – полузащитник. Бронзовый призер первенства СССР 1990 года среди команд первой лиги. Финалист Кубка России 1992/93 и 1993/94 гг. Победитель Чемпионата Украины 2001/02 среди команд первой лиги. Выступал в командах «Шахтер-д» Донецк (1986), «Шахтер» Горловка (1988), «Таврия» Симферополь (1988), «Металлург» Запорожье (1989-1992/93, 1994-1995/96, 1999/00), ЦСКА Москва (1993), «Карпаты» Львов (1996, 1997/98), «Ростсельмаш» Ростов-на-Дону (1997-1998), «Ростсельмаш-2» Ростов-на-Дону (1999), СК «Волынь-1» Луцк (2001/02), «Волынь» Луцк (2002/03), «Нива» Винница (2003/04), «Сталь» Днепродзержинск (2004/05), «Закарпатье» Ужгород (2005), «Агата» Луганск (2005). Участник Лиги Чемпионов сезона 1992/93 гг. В составе сборной Украины провел два матча. Не нашедший в свое время места в луганской команде полностью реализовал свой талант в других клубах. Выступал на высоком уровне. Являлся лидером команд, где приходилось выступать. Отличное видение поля, прекрасное взаимопонимание с партнерами, искусный конструктор красивых

football.lg.ua

комбинаций. Обладал мощным поставленным ударом. Прекрасный мастер исполнения стандартных положений. Является по праву одним из лучших воспитанников луганского клуба. Старший тренер дублирующего состава команды «Заря» (2008 год). В настоящее время – с апреля 2008 года – помощник главного тренера «Зари» Луганск.

ЛУЧШИЕ ПЕНАЛЬТИСТЫ «ЗАРИ»

Вашему вниманию предлагается список лучших пенальтистов луганской команды. Особое внимание приковывает стопроцентный результат Федора Сороки, поразившего ворота соперников со всех попыток. Другие луганчане имеют по одному или несколько промахов, исключением является Илья Галюза, у которого на счету шесть точных ударов. Пенальти по правилам можно выполнять игроку любого амплуа, и не удивительно, что в этом списке есть вратарь (!) Александр Ткаченко. Он не только был «грозой» для бомбардиров, но и для своих коллег, которым пришлось достать из сетки добрый десяток мячей. Также десять точных ударов из одиннадцати в активе Алексея Якименко, причем единственный промах произошел в первом выстреле нашего земляка. Список лучших пенальтистов выглядит так:

№	Фамилия, имя	Год рожд.	Амплуа	Кол-во выполненных ударов	Кол-во реализованных ударов
1.	Сорока Федор	1958	п/защ	17	17
2.	Малышенко Александр	1960	нап	18	13
3.	Журавлев Александр	1945	защ	14	11
4.	Ткаченко Александр	1947	вр	12	10
5.	Якименко Алексей	1974	п/защ	11	10
6.	Карачун Виктор	1959	нап	13	9
7.	Волотек Олег	1967	п/защ	13	9
8.	Коробченко Алексей	1972	п/защ	8	7
9.	Беличенко Юрий	1964	п/защ	12	7
10.	Галюза Илья	1978	п/защ	6	6
11.	Шопин Игорь	1978	п/защ	7	6
12.	Колесников Юрий	1956	п/защ	9	6
13.	Пилипенко Андрей	1971	защ	7	5

football.lg.ua

ЗАНИМАТЕЛЬНЫЙ КВАДРАТ

Кто из любителей футбола сможет с легкостью и уверенностью сказать, сколько раз его любимая команда выигрывала со счетом 1:0 во время выступления среди команд мастеров? Не стоит заглядывать в справочники, копаться в записях и тратить свое драгоценное время. Это можно сделать с помощью занимательного квадрата, куда внесены все результаты встреч команды с 1957 по 2007/08 годы, не забыли внести и 1939 год. По горизонтали указаны пропущенные мячи, по вертикали – забитые мячи. Так, например: 0:0 – 190 раз, 1:0 – 207 раз, 0:1 – 174 раза, 2:0 – 136 раз и т.д. Благодаря так называемому занимательному квадрату, можно воочию убедиться, какой счет был самым распространенным. Чаще других повторялся счет – 1:0. Оказывается, луганская «Заря» в играх чемпионата не выигрывала ни разу со счетом 6:3, как и не проигрывала со счетом 1:6. Но лучше ответит на все вопросы занимательный квадрат.

Пропущено

Забито	0	1	2	3	4	5	6	Итого:
0	190	174	113	61	24	13	6	581
1	207	201	126	71	21	10	-	636
2	136	123	61	15	10	1	3	349
3	62	52	29	7	2	3	1	156
4	31	30	14	4	-	-	-	79
5	9	6	6	2	-	-	-	23
6	8	6	2	-	-	1	-	17
Итого:	648	593	351	160	57	28	10	

football.lg.ua

«ЗАРЯ» – дубль 2006-2007

						07			08		09				10			11				03				04				05				06	
						22	29	5	18	27	8	16	23	29	12	21	28	4	11	18	25	2	10	16	31	6	14	21	28	4	12	19	22	9	16
						ФК Харьк	Шахт Д	Карпаты	Динамо К	Черном	Мет Зп	Кривб	Арсенал	Мет Хр	Мет Д	Илыич	Ворскла	Таврия	Днепр	Сталь	ФК Харьк	Шахт Д	Карпаты	Динамо К	Черном	Мет Зп	Кривб	Арсенал	Мет Хр	Мет Д	Илыич	Ворскла	Таврия	Днепр	Сталь
						2:4	0-0	0:0	1-3	0:1	2-2	1:2	0:1	1-2	0:4	0-3	1:2	0-1	1:4	0-1	0-0	0:2	2-1	1:2	0-0	1:1	1-1	1-0	1:3	2-2	0:2	0-2	2:0	0-2	4:3
1	Богдан Анд-н	в	27.08.1976	3	-3					1		1						1																	
2	Иванов А-н	в	19.04.1986	16	-21				1			1$_{-1}$	1	1		1$_{-1}$			1	1	1			1	1		1	1	1	1	1				1
3	Комарицкий Анд.	в	02.02.1982	2	-2																		1			1									
4	Никитин Анд.	в	08.01.1972	1	-2																											1			
5	Пилипенко Ан.	в	04.07.1985	3	-4																	1											1	1	
6	Тукач С.	в	22.08.1987	2	-2																										1$_{-1}$		1		
7	Яковец С.	в	16.05.1982	9	-17	1	1	1			1				1	1	1		1$_{-1}$		1														
8	Аристархов М-м	н	09.03.1980	6	2																				9		10^{1}	10	7	10^{1}	11				
9	Бебей-Ндей Рд.	н	09.03.1986	1														11																	
10	Бирюков Д.	з	16.01.1988	10	1											9	4	4	5^{1}		5	9	11	4								9		8	
11	Буневчевич М-о	п	05.02.1978	1																												4			
12	Буштуа Ай-н	н	24.08.1979	7																		11	10	11		11	11	11	8						
13	Вишняк Я.	з	22.07.1982	2							6	8																							
14	Воробей Д.	н	10.05.1985	2																		8					8								
15	Голембиевский А-н	п	15.05.1987	19	1	11^{1}	8	8	8	8	6	10	8	7	7	7	7	7	8	8	8											8		8	8
16	Голоперов В-в	п	10.10.1983	2																									6	8					
17	Гончар А.	п	25.02.1980	5	1		6		6^{1}	6	7	6																							
18	Даудов Марат	п	03.08.1989	24	2	9		6		7	9		10	9	9	10	10	10	6	8	8	10	9^{1}	9			9	6	7	8	9	9		6	9^{1}
19	Дмитриев С.	з	03.11.1978	6																			4				4	5		7	3	3			
20	Елькин Ал.	н	02.01.1986	13	1											8	8^{1}	8	8	7	7	11	11	7	8	2		7			6				
21	Зеленбаба Вл.	п	06.02.1982	8																		6	6			9		8		11	6	11	11		
22	Зубов Г.	п	12.09.1977	8	2						8	7										7	8^{1}	10^{1}	11				11	9					
23	Ибанда П-к	п	05.09.1978	2				6															3												
24	Ильин С.	п	10.01.1987	9	1																				7	8	7	7			10	11	7^{1}	11	7
25	Каменюка Нк.	п	03.06.1985	14	2		11	11	11	11	11^{1}	11									11	9						9	4	4^{1}	5		6	6	
26	Канюк Анд.	з	12.06.1983	4			5	5			3	5																							
27	Квирквия М.	з	09.06.1987	27		3	3	3	3	3		3	3	3	3	3	3	3	3	3	3	8	5	6	4	4		3	3	3	4		4	4	3
28	Кириллов Вд.	н	02.06.1981	1											10																				
29	Ковул Анд.	н	08.04.1989	10		10	11	11	11		3		11	11	10	7	7																		
30	Копылов Егор	п	25.09.1987	6																								11	11	10		10		8	8
31	Коршиков Р.	н	24.10.1985	11		5				10			9	10	9	10	10	10	10	10	10														
32	Кочетов М.	п	23.10.1986	8												10	9	9	9	11	10		5	8											

33	Кременчуцкий М-м	п	25.01.1986	27	1	7[1]	9	9	9		11	4	6	6	6	6	6	7	7	6	6	4	6		6	7	6		5	6	7	6	10	10	4
34	Кудлай С.	п	21.04.1986	9	1																				2	6	2	4[1]			2	2	11	3	2
35	Лисовой М-м	п	21.05.1985	3			7	7	7																										
36	Новицкий П.	п	08.02.1987	3	1																				3	3[1]	3								
37	Пархоменко Е.	п	04.07.1988	8																								6	8	9	8	7	8	5	8
38	Пищур А.	з	29.01.1981	6	1						10[1]	10										3	7	2										7	
39	Платонов В-н	п	15.01.1977	1	1																														11[1]
40	Погорелов И.	п	12.03.1982	2							7	6																							
41	Попович А.	н	09.04.1977	1																									9						
42	Риканович М-в	н	20.01.1983	2	1																												9[1]		10
43	Романов Р-н	н	02.02.1989	7																					8	10	10				10	7		9	10
44	Савин А-м	з	20.01.1981	2																									2	2					
45	Симинин С.	з	09.10.1987	26		6	4	4	4		5	2	5		4	2	2	2	2	2	2	2	2	5	5	5	5	2	10	5			5	5	5
46	Смалько Анд.	п	22.01.1981	2	1					9		9[1]																							
47	Сорока Т.	п	21.11.1986	2												4	7																		
48	Страхов В.	п	06.04.1987	23	1	8	10	10	10	2	2		9	8	8	4	9	9	11	9	9					11	11	9			8	8	2	2	6[1]
49	Сулейманович См.	з	25.01.1981	1						10																									
50	Ткачев Ю.	п	06.06.1986	13	1				10	4		9	7	5[1]	5	5	5	5	6	5	5	5													
51	Хенду Карим	п	27.05.1986	10			8	8	8	7		8										5	10	8								2		11	
52	Ховбоша Д.	з	05.02.1989	22		4	5		5	5	4	4	4	4	11	11	11	6	11	4	4	4				6		8	2		9	5	3		
53	Храмцов Ал.	з	08.11.1975	1																						2									
54	Чайка Д.	з	25.03.1989	10		2	2	2	2	2	2		2	2	2				4																
55	Шевцов Тихон	п	02.06.1989	4		5							7	10	2																				
56	Яксманицкий Вл.	з	04.02.1977	1																				3											
57	Янченко А.	н	16.05.1986	11																					10	10	9	10	9	2	11	10	9	2	5
	Курилов Ал.																												ar						
	Мынка Д.																																		ar

«ЗАРЯ» – дубль 2007-2008

						07			08				09				10			11				02	03				04				05		
						13	20	26	3	9	18	24	1	15	21	27	5	19	27	3	10	24	30	28	7	15	21	28	4	12	18	25	3	10	16
						0,3	0,2	0,1	0,2	0,3	0,3	0,5	0,3	0,5	0,3	0,2	0,8	0,3	0,1	0,3	0,2	0,3	0,2	0,1	0,1	0,8	0,2	1	0,3	0,2	0,4	0,2	0,2	0,5	0,1
						Волсела	Мет Хр	Шахтер	Арсенал К	Черном	Днепр	Мет Зп	Карпаты	Кривбасс	ФК Харьк	Мет Д	Дин К	Нефт	Таврия	Закарп	Волсела	Мет Хр	Шахтер	Арсенал К	Черном	Днепр	Мет Зп	Карпаты	Кривбасс	ФК Харьк	Мет Д	Дин К	Нефт	Таврия	Закарп
						1:2	0-2	0:3	2-0	0:2	1-0	1:4	1-0	1:1	3-0	0:4	1-5	1:0	0:1	5-1	1-1	0:6	2-1	+:-	1-2	0:2	1-2	3:3	3-1	4:0	1-1	1:3	0-0	2-3	2:0
1	Иванов Ан.	в	19.04.1986	1	-3			1.1																											
2	Ваммаев Шамиль	в	12.06.1989	1	-1																		1												
3	Комарицкий Анд.	в	02.02.1982	2	-1														1.1																1
4	Никитин Анд.	в	08.01.1972	10	-7				1	1	1	1	1		1			1	1	1	1														
5	Пацюк Б-н	в	20.02.1990	11	-22									1		1						1		1	1			1	1	1	1	1			1
6	Полтавцев Анд.	в	07.12.1991	4	-7																					1	1						1	1	
7	Раич Ненад	в	28.12.1982	5	-10	1	1	1									1			1.1															
8	Билык А.	п	13.05.1990	10					9									6						7	8	8			4		5	7		6	6
9	Бровкин Д.	н	11.05.1984	4	1																							10[1]		10		10	10		
10	Буневчевич М-о	п	05.02.1978	3																						10	10	3							
11	Бурдули Вл.	п	26.10.1980	5	2																				8	8	8		8[2]					10	
12	Голембиевский Ан.	п	15.05.1987	3			6															8	10												
13	Головченко А.	з	31.12.1989	9													6	2	2	2	2	2						5					9	9	
14	Голоперов В-в	н	10.10.1983	5	1																							7	10			8	6		10[1]
15	Горбушин Д.	п	31.05.1986	2																7	10														
16	Гордиенко Артем	п	04.03.1991	6	1																				4	2	2		9		2	9[1]			
17	Даудов М-т	п	03.08.1989	5				7	8																								5	7	9
18	Деревинский Ал.	з	15.05.1989	7																									5	4	4	4	4	4	4
19	Дмитриев С.	з	03.11.1978	10			2	2	2	2	2	2	2	2	2	2																			
20	Зеленбаба Вл.	з	06.02.1982	10									5	5	5	5	5	5	5	5	5			4											
21	Ильин С.	п	10.01.1989	26	4	8[1]	8	8		8	10	10	10		10[2]	8	9	9	4	10	10			8	9	5	7	8[1]	6	8	8	8	8	8	8
22	Казанков Вт.	п	26.04.1984	17	2			11	8	8	8	8	8	8[1]	8[1]	8	8	8	8	8	8	8		8	3										
23	Квирквия М.	з	09.06.1987	5			8	11	10									9					4												
24	Костюк Вас.	н	09.02.1989	20	8	11	11		9	11	9									6[2]	9[1]	11	11	2	10[1]	9		11[1]	11	11[1]	11[1]	11	11	11	11[1]
25	Кременчуцкий М-м	п	25.01.1986	15	1	6			7	7	7[1]	7	7	7	7	7		7	7	7	7	7	7												
26	Кудлай С.	з	21.04.1986	1		2																													
27	Леонов Иг.	з	28.03.1989	24	3						9	9	9[1]	9	9	9	8	11	6	11[1]	9	9	11	9	7	11	9	10	8	11[1]	10	6	11	8	
28	Матяж И.	н	15.02.1988	17	1						11	11	11		11	11	11	11	11	9	11	11	9[1]	11	11	9					10	5			
29	Милютин Вт.	п	04.02.1989	6																								6	4	7	7		5		7

30	Найко Вл.	п	17.01.1988	10							7		8	10	2	5	2	2		8		4	2													
31	Новицкий П.	п	08.02.1987	14	1	4	7	4	4[1]	4	4	4	4	4	4	4	4	4							5											
32	Огиря В-в	п	03.04.1990	22	2								7	8	9	10		8	4	10	4	10	8	5	2	7	2	4	3	3	3	3	3	3[2]	3
33	Петкович Иг.	п	03.09.1983	3	1																			2						5[1]	5				
34	Платонов В-н	п	15.01.1979	1			5																												
35	Половков А.	з	04.10.1979	7		5	3	6	6	6														6	6										
36	Попович А.	н	09.04.1977	2		9				9																									
37	Пулиз Ю-а	з	13.12.1979	4																4					3	3	3								
38	Романец Тимур	з	02.07.1990	6																								2	2		2	2	2	2	
39	Романов Р-н	н	02.02.1989	2			9	9																											
40	Савин А-м	з	20.01.1981	6				3	3	3																	5			9				5	
41	Салхи Т-к	п	21.08.1979	14	2	10		10	10	10	10		10	10	10	10	10	10[1]	10			10					11[1]								
42	Сикорский Иг.	п	29.07.1988	12	2																			9	7	6	11	9	7[1]	7[1]	7	7	7	7	7
43	Симинин С.	з	09.10.1987	1		3																													
44	Столярчук Иг.	н	13.08.1989	7	2		4	9	11[1]	9	11		11										11[1]												
45	Страхов В.	п	06.04.1987	17	1	7	10	10	5	10	6	6	6	6	6		7[1]	10			8	6	6						7			5			
46	Ткачев Ю.	з	06.06.1986	2			9	2																											
47	Трусевич М-м	п	01.08.1985	8																					5	5	6		6	6	6	6			5
48	Ушаков Е.	н	07.11.1989	5																				10	10	11	9		11						
49	Ховбоша Д.	з	05.02.1989	22					3	3	3	3	3	3	3	3	3	3	3	3	3	3	3	3		4	4				9	9	9		2
50	Целых Ю.	н	18.04.1979	5	2					11		9[1]		11					9	11[1]															
51	Цимакуридзе Гг.	з	10.11.1983	13	1		6	5	5	5	5	5				6	6		4	2[1]	4	5								2					
52	Чальцев Е.	н	26.04.1990	6					11					11	8	9																		11	11
53	Шевчук С.	п	18.06.1985	1																							7								
54	Яксманицкий Вл.	з	04.02.1977	1			4																												
55	Янченко А.	н	16.05.1986	23		10	10	7			6	6	6	2	6	6	10	6	6	6	6	6	5					6	9	6	9	2		6	2

ЗВЕЗДЫ ЛУГАНСКОГО ФУТБОЛА

ЮРИЙ НИКОЛАЕВИЧ ЯРОШЕНКО

Родился 5 января 1961 года. Воспитанник киевского футбола. Первый тренер – В.Ф.Качанов (спортинтернат, Киев). Чемпион СССР среди дублирующих составов команд высшей лиги 1980-1981 годов в составе киевского «Динамо». Чемпион УССР 1986 года среди команд второй лиги. Амплуа – полузащитник, нападающий. Выступал в командах «Заря» Бельцы (1990), «Кристалл» Херсон (1991), «Химик» Северодонецк (1991), «Динамо» Луганск (1994), СКА Ростов (1994), «Шахтер» Ровеньки (1995), «Эллада-Энергия» Луганск (2000). В составе «Зари» выступал в 1982-1990 годах. Провел 315 матчей, забил 47 голов. В Кубке СССР провел 11 матчей, забил один мяч. Прекрасный одаренный футболист. Обладал высокой скоростью и хорошо поставленным ударом. На его счету немало забитых мячей. Неплохо взаимодействуя с партнерами, мог и сам решить исход поединка. В сезоне-86 провел в ворота соперников 22 мяча.

ОЧКОВЫЙ БАЛАНС

Вашему вниманию представлена статистика, которая подсказывает нам, как луганская команда проводила игры отдельно по каждому месяцу. Из нижеприведенных цифр видно, в какой же месяц «Заря» имеет положительный, а в какой отрицательный баланс. Сразу видно, что наибольшие успехи команде сопутствуют в августе, где «Заря» в 243 матчах поразила ворота соперников 373 раза (в среднем за игру – 1,55). Наибольшее количество матчей луганчане провели в мае – 279.

Также приведена статистика отдельно и по чемпионату Украины, где наши земляки имеют пока невнушительные показатели.

1939, 1957 – 2007/08 гг.

Месяц	И	В	Н	П	Мячи
Февраль	1	0	1	0	1-1
Март	54	17	12	25	46-69

football.lg.ua

Апрель	253	88	74	91	254-258
Май	279	112	71	96	310-294
Июнь	230	86	50	94	307-315
Июль	180	75	46	59	268-234
Август	243	117	48	78	373-288
Сентябрь	251	101	63	87	319-299
Октябрь	246	98	62	86	314-299
Ноябрь	110	43	24	43	156-135

1992 – 2007/08 гг.

Месяц	И	В	Н	П	Мячи
Февраль	1	0	1	0	1-1
Март	43	11	7	25	35-66
Апрель	87	34	17	36	96-108
Май	84	39	11	34	97-112
Июнь	54	23	11	20	77-82
Июль	21	8	2	11	25-35
Август	62	30	8	24	76-84
Сентябрь	68	29	13	26	106-92
Октябрь	70	29	15	26	101-89
Ноябрь	45	18	5	22	66-63

football.lg.ua

ВРАТАРИ «ЗАРИ»

Луганский клуб может по праву гордиться своими вратарями. В довоенном «Дзержинце» стражами ворот были Павел Свидинский и Василий Гребенюк. Оба равноценные голкиперы чередовали свои выступления. В послевоенном периоде в воротах ворошиловградского «Динамо» начинал свой путь в большом футболе молодой Евгений Пестов, впоследствии перешедший в сталинский «Шахтер». Позже, уже в 50-е годы, последний рубеж луганского коллектива защищал Анатолий Путятов. В год чемпионства республики, а именно в 1962 году, на страже ворот был оригинальный и надежный Гюндуз Джафаров. Далее приходит черед блистательному Леониду Клюеву. Это был очень опытный голкипер, не раз спасавший свои ворота от неприятностей. Не случайно в 1966 году

в 38 поединках оставил свои ворота в неприкосновенности 25 раз. Отличный результат! Также следует вспомнить Михаила Форкаша. Его отличала неповторимая манера игры, решительность, смелость и высокая прыгучесть.

Первые шаги в нашей команде делал воспитанник луганского футбола Олег Суслов, не раз надевавший майку национальной сборной Украины. Нельзя не вспомнить первоклассных мастеров своего дела: Игоря Бубличенко, Алексея Чистякова, Василия Занина, Валентина Елинскаса, Сергея Золотницкого. В недалеком прошлом — Андрея Никитина, Юрия Малыгина, Андрея Кураева, Дмитрия Бабенко, Дмитрия Козаченко. Каждый был хорош, без них нельзя себе представить главную команду области. И все-таки самую верхнюю ступеньку занял легендарный Александр Ткаченко. Его отличала завидная реакция, правильный выбор позиции, уверенные выходы из ворот с незабываемым криком «Я»! Александр Ткаченко грамотно руководил оборонительными порядками команды, не без оснований являлся грозой форвардов. Александр Николаевич был великолепным мастером взятия пенальти и, зная слабые места своих коллег, сам не раз исполнял одиннадцатиметровые штрафные удары, и видимо, справедливо, что именно ему вместе с товарищами по команде выпало счастье подняться на самую вершину советского футбола — стать чемпионом СССР. Вратарь, как известно, обычно имеет на футболке № 1. И потому, что с него начинается счет, и потому, что голкипер действительно играет «первую скрипку» на поле.

Не позавидуешь вратарям в годы спада и неудачных сезонов, когда защита действует несобрано, с грубыми провалами и ошибками, поэтому приходится хранителям сетки отрабатывать по полной программе, и соответственно показатели «хромают». Так, в пассив можно занести не совсем удачные сезоны киперов: Николая Князева, Валерия Серченко и Александра Есипенко. А бывает и наоборот, когда ты запасной вратарь и выходишь всего лишь на несколько минут до финального свистка и, как правило, проводишь матч «на ноль». Львиную долю таких матчей в своей карьере провел Владимир Устименко, но это нисколько не умаляет достоинств нашего голкипера.

Предлагаем вашему вниманию уникальную таблицу, где труды и «подвиги» луганских вратарей «разложены по полочкам».

football.lg.ua

Фамилия, имя	Пропущенные мячи							Кол – во игр	Всего	Средняя пропускаемость
	0	1	2	3	4	5	6			
Ткаченко Александр	144	140	72	23	10	3	2	405	420	1,03
Бабенко Дмитрий	68	55	41	24	4	2	4	198	259	1,30
Клюев Леонид	86	48	25	8	1	1	-	169	131	0,77
Никитин Андрей	53	46	35	13	11	2	2	162	221	1,36
Путятов Анатолий	40	26	15	9	4	2	1	95	115	1,21
Золотницкий Сергей	27	43	14	8	-	-	-	94	95	0,98
Чистяков Алексей Викт.	22	32	13	6	-	2	-	75	86	1,14
Форкаш Михаил	25	18	15	4	2	-	-	65	68	1,04
Козаченко Дмитрий	36	14	9	3	-	-	-	62	41	0,66
Малыгин Юрий	12	17	12	11	7	1	-	61	107	1,75
Бубличенко Игорь	29	13	8	2	2	-	-	54	44	0,80
Джафаров Гюндуз	24	19	9	2	-	-	-	54	43	0,79
Занин Василий	22	19	9	3	-	-	-	53	46	0,86
Ставка Анатолий	19	15	7	9	2	-	-	52	64	1,23
Елинскас Валентин	10	14	11	5	-	-	-	40	51	1,27
Кураев Андрей	17	10	4	1	-	-	-	33	21	0. 63
Князев Николай	3	10	9	5	-	1	1	29	54	1,86
Суслов Олег	8	4	6	1	1	1	-	21	28	1,33
Басюк Станислав	11	3	6	-	-	-	-	20	15	0,75
Броварник Антон	8	5	3	2	1	1	-	20	26	1,30
Свидинский Павел	2	6	3	6	-	2	-	19	40	2,10
Серченко Валерий	8	2	1	3	4	1	-	19	34	1,78
Устименко Владимир	14	2	-	1	-	-	-	17	5	0,29
Комарицкий Андрей	4	8	2	3	-	-	-	17	21	1,23
Бажан Игорь	2	7	4	1	-	-	-	14	18	1,28
Кубышкин Юрий	3	4	5	-	1	-	-	13	18	1,38
Федосеенков Валерий	5	3	5	-	-	-	-	13	13	1,00
Капинус Виталий	7	4	1	-	-	-	-	12	6	0,50
Попережай Андрей	2	3	5	2	-	-	-	12	19	1,58

football.lg.ua

Малямин Борис	7	1	3	-	-	-	-	11	7	0,63
Иваненко Алексей	6	3	-	-	-	-	-	9	3	0,33
Гребенюк Василий	1	4	-	1	1	-	-	7	11	1,57
Тлумак Андрей	3	1	-	2	1	-	-	7	11	1,57
Баннов Владимир	3	1	-	1	-	-	-	5	4	0,80
Лахтин Виктор	3	1	1	-	-	-	-	5	3	0,60
Грабенко Роман	3	2	-	-	-	-	-	5	2	0,40
Гелошвили Тариел	2	-	1	-	-	1	-	4	7	1,75
Щегловский Владимир	1	2	-	1	-	-	-	4	5	1,25
Цыткин Владимир	1	1	2	-	-	-	-	4	5	1,25
Музычук Валерий	1	-	2	-	-	-	-	3	4	1,33
Собецкий Сергей	2	-	1	-	-	-	-	3	2	0,66
Рожков Петр	-	2	-	-	-	-	-	2	2	1,00
Есипенко Александр	-	-	-	-	1	1	-	2	9	4,50
Пригода Андрей	-	1	-	-	-	1	-	2	6	3,00
Богдан Андриан	-	1	1	-	-	-	-	2	3	1,50
Калуга Владимир	1	-	-	-	-	-	-	1	0	-
Лисенчук Геннадий	1	-	-	-	-	-	-	1	0	-
Белый Евгений	1	-	-	-	-	-	-	1	0	-
Борячинский Андрей	1	-	-	-	-	-	-	1	0	-
Иванов Антон	-	-	1	-	-	-	-	1	2	2,00
Яковец Сергей	-	-	1	-	-	-	-	1	2	2,00

football.lg.ua

ЛУЧШИЕ ЛУГАНСКИЕ ВОСПИТАННИКИ

СЕРГЕЙ АНАТОЛЬЕВИЧ ПОГОДИН

Родился 29 апреля 1968 года в г.Рубежное Ворошиловградской области. Воспитанник луганского футбола. Первый тренер – В.Д.Добижа (спортинтернат, Ворошиловград). Мастер спорта СССР. Амплуа – полузащитник. Чемпион России 1993, 1994 гг. Серебряный призер чемпионата СССР 1988 года в составе киевского «Динамо». Обладатель Кубка СССР 1989/90 гг. Чемпион УССР 1986 года среди команд второй лиги. Участник Лиги Чемпионов сезона 1993/94 гг. Выступал в юношеской сборной

СССР. В составе сборной Украины провел один матч. Выступал за команды «Динамо» Киев (1987-1989), «Шахтер» Донецк (1990-1993, 1995), «Спартак» Москва (1993-1994), ЦСКА Москва (1995), «Мерида» Мерида, Испания (1995/96), «Хапоэль» Тель-Авив, Израиль (1996/97), «Торпедо» Запорожье (2000), «Титан» Донецк (2007-2008). В составе «Зари» выступал в 1985-1986, 1990, 2001 годах. Провел 79 матчей, забил 6 голов. Играющий тренер «Торпедо» Запорожье (2000). Главный тренер команды «Заря» Луганск (2001 год). Старший тренер СДЮШОР ФК «Металлург» Донецк (2005). Одаренный воспитанник луганского футбола. Выступал на довольно высоком уровне. Привлекала рассудительная манера игры в середине поля. Главный конструктор ведения игры команды.

ТАБЛИЦА НАРУШЕНИЙ

Луганская «Заря» в 60-70-е годы прошлого столетия считалась одной из самых корректных команд союзного первенства, что не раз подтверждала, заслуженно владея призом «Справедливой игры». Приз вручали как самой дисциплинированной команде по итогам сезона. Луганская команда являлась примером для подражания. В былые годы одно – два предупреждения за сезон считалось нормой, удаление – это уже ЧП. Даже в год, когда луганчане проводили неудачный сезон в высшей лиге СССР в 1979 году, футболисты получили всего лишь одно-единственное предупреждение, так как играли честно и чисто, не делая грубых нарушений. Вот это профессионализм. А в наше время за год складывается умопомрачительная цифра. Да, футбол стал быстрее, динамичнее, жестче, порой даже жестоким. Идет силовая борьба на каждом участке поля. Соответственно больше столкновений, больше нарушений. Пенальти назначались в союзном первенстве не так часто, как в настоящее время. Бросается в глаза, как порой отсутствие опыта и мастерства футболисты компенсируют грязной и грубой игрой. Там, где надо сыграть чисто и забрать мяч без нарушений, игрок с низкой квалификацией нарушает правила и как следствие, наказывается. Порой имеет место предвзятость судьи, но это отдельные эпизоды, не влияющие на общую картину. Предлагаем вам ознакомиться с таблицей нарушений, куда включены все наказания команды.

footballig.ua

Год	Пенальти		Пр	Уд
	свои	чужие		
1967	-	-	1	
1968	-	1(1)	5	1
1969	1(1)	2(2)	3	
1970	3(3)	2(2)	3	
1971	1(1)	1(1)	10	
1972	6(4)	2(2)	7	
1973	2(2)	3(2)	12	2
1974	2(1)	5(4)	3	2
1975	-	3(3)	4	
1976(весна)	-	2(1)	0	
1976 (осень)	2(2)	-	1	
1977	2(2)	2(2)	6	
1978	1(1)	6(5)	4	
1979	8(5)	11(10)	1	
1980	9(6)	7(5)	19	
1981	5(4)	12(9)	8	
1982	5(5)	7(6)	11	1
1983	7(5)	5(4)	11	1
1984	1(1)	4(2)	16	1
1985	3(3)	3(2)	7	
1986	12(11)	5(3)	22	1
1987	4(4)	5(5)	25	1
1988	5(5)	11(10)	29	
1989	25(17)	10(7)	28	
1990	18(11)	7(5)	30	1
1991	13(9)	7(5)	17	3
1992(весна)	2(0)	5(4)	14	
1992/1993	8(8)	3(2)	17	
1993/1994	4(4)	8(6)	23	2
1994/1995	6(4)	15(14)	32	4
1995/1996	2(1)	9(4)	40	3
1996/1997	10(6)	15(11)	68	6

football.lg.ua

1997/1998	9(6)	6(4)	51	3
1998/1999	8(4)	4(2)	38	2
1999/2000	8(6)	3(3)	47	3
2000/2001	6(5)	6(5)	40	4
2001/2002	7(6)	5(5)	63	5
2002/2003	7(6)	3(3)	48	1
2003/2004	5(3)	5(2)	65	3
2004/2005	6(6)	1(1)	69	3
2005/2006	9(7)	4(3)	70	
2006/2007	5(3)	6(5)	74	2
2007/2008	5(4)	3(2)	59	3

АНДРЕЙ ДМИТРИЕВИЧ НИКИТИН

Родился 8 января 1972 года в Ворошиловграде. Воспитанник луганского футбола. Первый тренер — Ю.М.Ращупкин (СДЮШОР «Заря»). Амплуа — вратарь. Выступал в командах «Шахтер» Донецк (1995/1996-1999/2000), «Металлург» Донецк (2000/2001-2003/2004), «Ильичевец» Мариуполь (2004-2006), «Симург» Закатала, Азербайджан (2008). В составе «Зари» выступал в 1990-1995, 2007 годах. Провел 162 матча, пропустил 221 мяч. В Кубке Украины в составе «Зари» провел 10 матчей, пропустил 15 мячей. Опытный, надежный вратарь. Являлся основным голкипером луганской команды начала — середины 90-х. Продолжатель луганской школы вратарей. Был капитаном «Зари». В его выступлениях бесчисленное множество великолепных поединков. Выступал в ведущих клубах Украины.

football.lg.ua

Арбитры, обслуживающие матчи луганской «Зари» с 1967 по 2007/08 год (более 10 поединков)

Игр	Арбитр	г. р.	Город	Годы работы	В	Н	П	Мячи	Пенальти свои	Пенальти чуж.	ПР	Уд
19	Липатов Валентин	1932	*Москва*	1968 - 1979	7	4	8	22:19		1(1)	1	1
18	Азим-заде Эльдар	1934	*Баку*	1967 - 1979	6	5	7	19:27	1(1)	4(4)	2	
18	Зубарев Олег	1966	*Славянск*	1998 - 2008	12	3	3	34:11	3(1)	3(2)	32	3
18	Котенко Евгений	1963	*Сумы*	1997 - 2005	7	2	9	26:22	6(3)	1(1)	32	2
18	Нестеренко Вадим	1963	*Донецк*	2001 - 2006	9	5	4	34:21	4(3)		36	
17	Шебек Сергей	1960	*Киев*	1993 - 2008	5	7	5	16:18	2(2)	2(1)	25	2
16	Круашвили Карло	1927	*Тбилиси*	1967 - 1976	6	2	8	16:18			1	
15	Иванов Анатолий	1928	*Ленинград*	1968 - 1977	4	4	7	11:19		1(1)	2	
15	Пьяных Владимир	1951	*Донецк*	1989 - 1997	6	1	8	14:20	7(4)	4(3)	12	1
14	Бахрамов Тофик	1926	*Баку*	1967 - 1974	6	3	5	19:12				
14	Шевченко Вадим	1956	*Киев*	1989 - 2001	5	2	7	13:19	2(1)	2(1)	20	1
13	Андзюлис Кестутис	1929	*Каунас*	1967 - 1975	5	3	5	17:21	1(0)	2(2)	1	
13	Исаев Юрий	1960	*Запорожье*	1995 - 2005	8	2	3	28:12	3(3)	2(1)	14	2
13	Казаков Павел	1928	*Москва*	1967 - 1976	4	6	3	15:12	1(1)		1	
13	Мкртчян Матевос	1934	*Ереван*	1969 - 1980	4	7	2	11:9			2	
13	Подушкин Игорь	1963	*Харьков*	1997 - 2008	5	0	8	27:26	2(1)	5(5)	19	1
13	Татулян Сергей	1956	*Киев*	1990 - 1996	6	2	5	18:17	2(1)	3(3)	13	
12	Куцев Владимир	1954	*Донецк*	1995 - 1998	2	0	10	11:30	4(2)	6(3)	12	
12	Салихов Олег	1960	*Павлоград*	1998 - 2003	6	1	5	18:17	3(3)	1(0)	21	4
11	Бавыкин Леонид	1951	*Харьков*	1985 - 1995	3	4	4	9:8	1(0)	1(1)	4	
11	Задиран Сергей	1962	*Днепропетровск*	1998 - 2008	5	1	5	19:13	4(4)	4(3)	22	1
11	Лушин Виктор	1934	*Москва*	1974 - 1980	8	0	3	27:13	1(1)	3(3)	1	
11	Мильченко Анатолий	1938	*Сухуми*	1968 - 1979	6	1	4	14:12	1(0)		3	
11	Орехов Олег	1967	*Киев*	1999 - 2007	8	0	3	18:8	3(2)	1(1)	28	
11	Табаков Александр	1926	*Москва*	1967 - 1976	4	6	1	13:9	1(1)		1	2
10	Авдыш Валерий	1950	*Симферополь*	1989 - 1997	7	1	2	17:12		4(4)	8	
10	Баканидзе Георгий	1927	*Тбилиси*	1971 - 1977	5	2	3	16:8	1(1)	1(0)		
10	Грысьо Ярослав	1950	*Львов*	1985 - 1997	5	0	5	15:9	1(1)		1	
10	Кран Александр	1956	*Харьков*	1996 - 2003	7	2	1	18:10			17	1
10	Панчик Константин	1952	*Симферополь*	1989 - 1997	1	4	5	11:21	4(2)	3(2)	5	1

МЕЖДУНАРОДНЫЕ ВСТРЕЧИ

football.lg.ua

Луганский клуб имеет большой опыт в выступлениях на международной арене, хотя по большому счету в большинстве игр соперниками наших земляков были далеко не сильнейшие клубы мира. Луганчане встречались с зарубежными командами из 34 стран. Львиная доля всех международных встреч «Зари» приходится на болгарские команды, с которыми луганский клуб еще с конца 60-х годов в отличных дружеских отношениях.

Первый международный матч в ранге команды мастеров луганчане провели 23 октября 1957 года в Луганске с финской командой «Хака». Встречу обслуживал арбитр Саркисов из Сочи. Счет в матче открыли гости. На 4-й минуте отличился Пелтонен. Пропущенный гол подзадорил хозяев поля, и они «отгрузили» соперникам целых семь мячей, пропустив еще один. Отличились дважды Гулевский, Кабанец и Гуреев, один мяч на счету Костенко. Матч завершился убедительной победой наших земляков со счетом 7:2. В следующем сезоне луганские «Трудовые резервы» на своем поле уступили чехословацкой команде «Динамо» со счетом 1:2 (мяч на счету Гуреева). В 1959 году наши земляки побывали в Чехословакии, где провели три международные встречи, в которых одержали две победы и один матч проиграли команде «Спартак» Градец – 1:4. 30 июля 1960 года луганские футболисты в родных стенах со счетом 3:2 (отличились Гулевский, Першин, Родин) обыграли сильную венгерскую команду «Дожа» Кечкемети, а в конце сезона взяли верх с крупным счетом 4:1 (Костенко-2, Родин, Першин) над финским клубом «Розенлевит Урхейлиат-38». В конце июня следующего года луганский коллектив выехал в Румынию, где дважды одержал победы с одинаковым счетом 2:1 и завершил вничью (4:4) матч с «Динамо» Питешта. Возвратившись в родной город, луганчане сыграли со шведским клубом «Бьюз». Матч завершился победой хозяев поля с минимальным счетом 1:0 (Швец).

Нельзя не вспомнить исторический матч луганских «Трудовых резервов» с популярным бразильским клубом из Рио-де-Жанейро «Флуминенсе», который состоялся 9 июня 1963 года в Луганске на стадионе «Авангард». Уже на четвертой минуте игры бразилец Маноэль открыл счет. Вскоре он удвоил результат, умело использовав грубую ошибку вратаря Гюндуза Джафарова. Пропустив быстрых два мяча, луганчане нашли силы активизироваться и показать свой твердый бойцовский характер. Высокий боевой дух, уверенность в

football.lg.ua

своих силах сделала действия хозяев поля более осмысленными и целеустремленными. На 78-й минуте Игорь Балаба красиво выиграл единоборство с защитником бразильцев Прокопио. Кипер «Флуминенсе» Кастильо замешкался, и Игорь Балаба сквитал один мяч. Напряжение матча нарастало. Концовка поединка проходила в постоянных атаках луганчан, но поспешность в обработке мяча и неточность завершающих ударов сводили на нет их энергичные и дружные усилия. Упорный поединок завершился со счетом 2:1 в пользу именитых бразильских футболистов. Наставник бразильской команды Антонио Ферейра подчеркнул в беседе с журналистами, что луганчане понравились ему солидной физической подготовкой, стойкостью в борьбе, широким скоростным маневром. Ферейра расценил игру в Луганске как одну из самых трудных для бразильских футболистов встреч во время европейского турне. Также искушенные луганские болельщики помнят о приезде в наш город в октябре 1964 года в дни недели культуры ГДР на Украине второй сборной Германской Демократической Республики. Победу праздновали на этот раз наши земляки, обыгравшие гостей с минимальным счетом 1:0. Мяч на счету Валентина Гришина. В ноябре того же года после чемпионата страны луганская «Заря» выехала в Польшу. В первом матче с командой третьего дивизиона «Уния» из города Освенцим точные удары Игоря Балабы и Валерия Галустова принесли успех гостям – 2:0. Затем луганчане буквально разгромили со счетом 5:1 футболистов первой лиги из города Рацибуж (отличились Валерий Галустов, Валентин Гришин, Владислав Нечай). В первых числах декабря «Заря» выступала в городе Петркув-Трыбунальски. И снова победа – 3:1. В конце 1965 года мастера кожаного мяча луганской команды «Заря» совершили поучительную для себя поездку в Италию. Первый матч состоялся 5 декабря в крупном промышленном городе Турине с клубом «Торино». Судьбу напряженного поединка решил единственный гол, забитый хозяевами поля за несколько секунд до перерыва. С тем же минимальным счетом 0:1 наши земляки уступили сборной команде города Мантово. Следующий матч проходил под проливным дождем. Имея на протяжении встречи большое преимущество, тепловозостроители так и не сумели переиграть команду из города Реджо-ди-Калабрия. Счет так и не был открыт.

В общей сложности луганчане провели 144 поединка с зарубежными клубами. Здесь не учитываются матчи после распада СССР

football.lg.ua

с клубами СНГ, так как «Заря» проводила их большое множество и не имеет смысла загромождать справочник таким объемом материала.

Дата	Место встречи	Соперник	Счет
23.10.1957	Ворошиловград	«Хака» Валкиакоски, Финляндия	7:2
06.07.1958	Луганск	«Динамо» Жилин, Чехословакия	1:2
29.08.1959	Течин	«Банник» Течин, Чехословакия	2:1
1959	Градец	«Спартак» Градец, Чехословакия	1:4
1959	Трутново	Местная команда, Чехословакия	3:1
30.07.1960	Луганск	«Дожа» Кечкемети, Венгрия	3:2
05.11.1960	Луганск	«Розенлевит Урхейлиат-38» Пори, Финляндия	4:1
21.06.1961	Тыргуляки	«Мурешул», Румыния	2:1
25.06.1961	Арад	«Амеофа» Арад, Румыния	2:1
29.06.1961	Питешта	«Динамо»Питешта, Румыния	4:4
16.07.1961	Луганск	«Бьюз», Швеция	1:0
04.08.1961	Луганск	«Спартак» Пльзень, Чехословакия	3:1
25.07.1962	Луганск	«Гаик» Гетеборг, Швеция	7:2
09.06.1963	Луганск	«Флуминенсе» Рио-де-Жанейро, Бразилия	1:2
30.05.1964	Луганск	«Мотор» Йена, ГДР	1:1
12.10.1964	Луганск	Сбрная ГДР-2	1:0
14.11.1964	Освенцим	«Уния» Освенцим, Польша	2:0
11.1964	Рацибуж	«Уния» Рацибуж, Польша	5:1
12.1964	Петркув-Трибунальски	«Конкордия» Петркув-Трибунальски, Польша	3:1
05.12.1965	Турин	«Торино» Турин, Италия	0:1
12.1965	Мантово	Местная команда Мантово, Италия	0:1
12.1965	Реджо-ди-Калабрия	Местная команда, Италия	0:0
20.08.1967	Луганск	«Рэссинг» Бейрут, Ливан	3:1
1969	Перник	«Миньор» Перник, Болгария	7:2
1969	Перник	«Миньор» Перник, Болгария	2:2
18.07.1969	Луганск	«Хелне» Галле, ГДР	2:1
05.08.1969	Луганск	«Крицул» Орадеа, Румыния	0:0
08.11.1969	Луганск	«Кракра» Перник, Болгария	4:1

football.lg.ua

28.01.1970	Плевен	«Спартак» Плевен, Болгария	0:1
04.02.1970	Перник	«Кракра» Перник, Болгария	0:1
07.02.1970	София	СК «Славия» София, Болгария	0:0
02.1970	Пловдив	«Спартак» Пловдив, Болгария	0:2
02.1970	София	«Академик» София, Болгария	1:1
02.1970	София	«Локомотив» София, Болгария	1:3
02.1970	Перник	«Миньор» Перник, Болгария	2:1
11.06.1970	Ворошиловград	Сборная молодежная Бирмы	0:0
18.07.1970	Росток	«Ганза» Росток, ГДР	0:1
22.07.1970	Эрфурт	«Рот-Вайс» Эрфурт, ГДР	2:0
25.07.1970	Цвиккау	«Заксенринг» Цвиккау, ГДР	1:3
07.12.1970	Аддис-Абеба	Сборная провинции ШОА, Эфиопия	0:1
09.12.1970	Асмера	Сборная провинции Эритреи, Эфиопия	1:0
13.12.1970	Аддис-Абеба	Сборная Эфиопии	3:0
16.12.1970	Аддис-Абеба	Сборная вооруженных сил Эфиопии	3:1
20.12.1970	Хартум	«Хилалль» Хартум, Судан	0:0
23.12.1970	Хартум	Сборная Судана	1:0
13.06.1971	Ворошиловград	«Эйнтрахт» Гельзенкирхен, ФРГ	3:2
06.08.1971	Ворошиловград	«Динамо» Бакэу, Румыния	5:2
11.11.1971	Рангун	Сборная Федерации футбола Бирмы	3:1
14.11.1971	Моул-Мейн	Сборная молодежная Бирмы	1:0
17.11.1971	Рангун	Сборная Бирмы	0:0
20.11.1971	Катманду	«Аннапурма» Арсети, Непал	4:1
22.11.1971	Катманду	Сборная полицейских сил Непала	6:0
24.11.1971	Катманду	Сборная молодежная Непала	6:1
26.11.1971	Катманду	Сборная долины Катманду, Непал	2:0
03.1972	Сочи	Сборная Китая	1:0
22.08.1972	Ворошиловград	Сборная молодежная ГДР	0:3
12.1972	Кветта	Сборная Белуджистана, Пакистан	4:2
12.1972	Исламабад	«Интернэшнл Эйрлайне» Пакистан	2:1
12.1972	Пакистан	Сборная Карачи	5:2
01.01.1973	Пакистан	Сборная клубов Карачи	3:1
19.08.1973	Мец	«Мец» Мец, Франция	1:1
22.08.1973	Рокур	«Льеж» Рокур, Бельгия	0:2

footballg.ua

19.09.1973	Ворошиловград	«Апоэль» Никосия, Кипр	2:0
03.10.1973	Никосия	«Апаоэль» Никосия, Кипр	1:0
24.10.1973	Трнава	«Спартак» Трнава, Чехословакия	0:0
07.11.1973	Ворошиловград	«Спартак» Трнава, Чехословакия	0:1
23.12.1973	Ингольштадт	Сборная города Ингольштадт, ФРГ	2:1
26.12.1973	Дахау	«Дахау-Ост» Дахау, ФРГ	8:1
01.01.1974	Пфарухайли	Сборная города Пфарухайли, ФРГ	1:0
03.01.1974	Мюнхен	«Штадт Вернс-Ваккер» Мюнхен, ФРГ	4:1
15.02.1975	Чавдар	«Трояна» Чавдар, Болгария	1:0
16.02.1975	Марикостиково	«Струма» Болгария	4:1
18.02.1975	Марикостиково	«Полония» Польша	2:0
19.02.1975	Марикостиково	«Струма» Болгария	5:1
22.02.1975	Петрич	«Беласица» Петрич, Болгария	0:0
24.02.1975	Сандански	«Вихрен» Сандански, Болгария	5:3
25.02.1975	Беласица	«Подгорец» Беласица, Болгария	3:0
04.03.1975	Перник	«Миньор» Перник, Болгария	4:0
05.03.1975	Перник	«Металлург» Перник, Болгария	3:0
23.08.1975	Польша	«Катовица» Польша	2:0
27.08.1975	Сосновец	«Заглембе» Сосновец, Польша	0:2
30.08.1975	Лодзь	«Видзев» Лодзь, Польша	1:0
23.11.1975	Лагос	Сборная Нигерии	1:2
27.11.1975	Ибадан	«Ибадан» Ибадан, Нигерия	3:0
01.12.1975	Камерун	«Кайман» Камерун	2:0
03.12.1975	Яунде	«Канон» Яунде, Камерун	4:0
28.01.1976	Москва	«Академик» София, Болгария (мини-футбол)	8:4
03.02.1976	Перник	«Беласица» Перник, Болгария	2:4
06.02.1976	Карналово	«Чавдар» Карналово, Болгария	2:0
14.02.1976	Перник	«Миньор» Перник, Болгария	1:1
09.07.1976	Ворошиловград	«Миньор» Перник, Болгария	4:1
29.07.1976	Магдебург	«Магдебург» Магдебург, ГДР	2:1
01.08.1976	Лейпциг	«Локомотив» Лейпциг, ГДР	2:1
03.08.1976	Берлин	«Динамо» Берлин, ГДР	1:2
23.08.1976	Ворошиловград	«Серакиме» Португалия	7:3
04.02.1978	Благоевград	«Беласица» Петрич, Болгария	3:0

football.lg.ua

05.02.1978	София	«Локомотив» София, Болгария	1:0
07.02.1978	Симитли	«Пирин» Благоевград, Болгария	0:1
09.02.1978	Кюстендил	«Велбодж» Болгария	0:4
12.02.1978	Кюстендил	«Спартак» Варна, Болгария	1:0
14.02.1978	Станке-Димитров	«Марек» Болгария	1:2
17.02.1978	Сочи	«Ар Гдыня» Польша	4:2
19.02.1978	Перник	«Миньор» Перник, Болгария	0:1
25.07.1978	Ворошиловград	«Миньор» Перник, Болгария	6:1
13.09.1978	Дунайварош	«Кохас» Дунайварош, Венгрия	1:0
12.02.1980	Вьетнам	Местная команда	8:2
12.02.1986	Дунайварош	«Кохас» Дунайварош, Венгрия	2:1
15.02.1986	Дунайварош	Сборная Дунайвароша, Венгрия	2:0
11.02.1987	Кумаси	«Котоко» Кумаси, Гана	0:5
14.02.1987	Обуаси	«Голд сандс» Обуаси, Гана	0:1
03.02.1988	Перник	«Славия» София, Болгария	0:2
05.02.1988	Перник	«Миньор» Перник, Болгария	2:0
07.02.1988	Перник	«Металлург» Перник, Болгария	1:0
09.02.1988	Ковачевцы	«Димитровец» Ковачевцы, Болгария	3:2
11.02.1988	Радамир	«Червено знаме» Радамир, Болгария	3:0
13.02.1988	Люмен	«Дружба» Люмен, Болгария	5:2
15.02.1988	Мыштица	«Дружба» Мыштица, Болгария	4:1
21.07.1988	Ворошиловград	«Миньор» Перник, Болгария	6:2
29.07.1988	Ворошиловград	«Миньор» Перник, Болгария	0:0
01.02.1995	Кастелло-де-Эмпу-риас	Местная команда, Испания	3:0
02.02.1995	Фандасио	«Россес» Фандасио, Испания	4:1
02.1998	Лорет де Мар	«Дукла» Тренчин, Словакия	2:0
02.1998	Лорет де Мар	«Лорет» Лорет де Мар, Испания	3:1
05.08.1999	Амман	Сборная Иордании	1:6
08.08.1999	Амман	Сборная Иордании	2:2
16.01.2004	Турция	Любительская команда Германии	8:2
19.01.2004	Турция	«Себатспор» Турция	0:0
04.02.2005	Турция	«Экомакс» Румыния	1:3
06.02.2005	Турция	«Войводица» Сербия и Черногория	2:2
10.02.2005	Турция	«Железник» Сербия и Черногория	1:1

football.lg.ua

13.02.2005	Турция	«Башкими» Македония	2:1
02.2007	Турция	Клуб второго дивизиона Турции	10:0
02.2007	Турция	«Глория» Румыния	1:1
02.2007	Турция	«Ульсан» Корея	0:0
02.2007	Турция	«Берое» Болгария	1:1
04.07.2007	Венгрия	«Шопрон» Венгрия	2:1
05.07.2007	Венгрия	«Университатя» Румыния	2:4
07.07.2007	Венгрия	«Клуж» Румыния	2:2
07.07.2007	Венгрия	«Нафта» Словения	0:0
18.01.2008	Турция	«Энергия» Коттбус, Германия	0:8
21.01.2008	Турция	«Дэгу» Корея	2:0
25.01.2008	Турция	«Рот-Вайсс» Эрфурт, Германия	0:0
29.01.2008	Турция	«МТК» Будапешт, Венгрия	1:1

СВОДНАЯ ТАБЛИЦА
международных встреч «Зари» («Трудовых резервов»)

Страна	И	В	Н	П	Мячи	О
Бельгия	1	0	0	1	0-2	0
Бирма	4	2	2	0	4-1	8
Болгария	41	24	7	10	96-18	79
Бразилия	1	0	0	1	1-2	0
Венгрия	7	6	1	0	12-5	19
Вьетнам	1	1	0	0	8-2	3
Гана	2	0	0	2	0-6	0
ГДР	10	5	1	4	12-13	16
Германия (ФРГ)	8	6	1	1	26-15	19
Иордания	2	0	1	1	3-8	1
Испания	3	3	0	0	10-2	9
Италия	3	0	1	2	0-2	1
Камерун	2	2	0	0	6-0	6
Кипр	2	2	0	0	3-0	6
Китай	1	1	0	0	1-0	3
Корея	2	1	1	0	2-0	4
Ливан	1	1	0	0	3-1	3
Македония	1	1	0	0	2-1	3

football.lg.ua

Непал	4	4	0	0	18-2	12
Нигерия	2	1	0	1	4-2	3
Пакистан	4	4	0	0	14-6	12
Польша	8	7	0	1	19-6	22
Португалия	1	1	0	0	7-3	3
Румыния	9	3	4	2	19-18	13
Сербия и Черногория	2	0	2	0	3-3	2
Словакия	1	1	0	0	2-0	3
Словения	1	0	1	0	0-0	1
Судан	3	1	2	0	1-0	4
Турция	2	1	1	0	10-0	4
Финляндия	2	2	0	0	11-3	6
Франция	1	0	1	0	1-1	1
Чехословакия	7	3	1	3	10-10	10
Швеция	2	2	0	0	8-2	6
Эфиопия	4	3	0	1	7-2	9
ВСЕГО:	144	88	26	30	322-165	285

ЗВЕЗДЫ ЛУГАНСКОГО ФУТБОЛА

ГЕННАДИЙ ЮРЬЕВИЧ ЛИТВИНОВ

footballg.ua

Родился 19 января 1964 года. Воспитанник луганского футбола. Первый тренер — В.Р.Шиханович (спортинтернат, Ворошиловград). Амплуа — защитник (нападающий). Чемпион СССР среди юношей 1980 года. Чемпион УССР 1986 года среди команд второй лиги. Выступал в командах «Стахановец» Стаханов (1983), «Балтика» Калининград (1984), «Динамо» Белая Церковь (1987), «Трактор» Павлодар (1989), «Дружба» Майкоп (1989), «Касансаец» Касансай (1990), «Эллада-Энергия» (1999). В составе луганской «Зари» выступал в 1981, 1985-1986, 1988, 1991-1994 годах. Провел 194 матча, забил один мяч. В Кубке Украины провел 10 матчей, забил один мяч. Надежный опытный

защитник. Силен в единоборствах, грамотен позиционно. Мастер персональной опеки. С 2004 года и по настоящее время обслуживает в качестве ассистента матчи высшей лиги чемпионата Украины.

БАЛАНС ВСТРЕЧ

ЛУГАНСКОЙ КОМАНДЫ «ЗАРЯ» («ДЗЕРЖИНЕЦ», «ТРУДОВЫЕ РЕЗЕРВЫ») С КОМАНДАМИ В ЧЕМПИОНАТАХ СССР (1939, 1957-1991 гг.)

Город	Соперник	Годы встреч	И	В	Н	П	Мячи
Абовян	«Котайк»	1987-1988	4	1	1	2	4-6
Агдам	«Карабах»	1991	2	1	0	1	5-2
Александрия	«Шахтер»	1962	2	2	0	0	5-0
Алма-Ата	«Кайрат»	1965, 1967-1968, 1971-1974, 1977-1979, 1983	22	7	8	7	26-29
Ахтырка	«Нефтяник»	1989	2	1	0	1	2-1
Ашхабад	«Строитель»	1964	2	1	0	1	2-2
Баку	«Нефтчи» «Темп» «Нефтяник»	1939, 1967-1972, 1977-1979	19	7	7	5	25-19
Батуми	«Динамо»	1939, 1984, 1987-1988	7	2	2	3	13-14
Белая Церковь	«Динамо»	1989	2	2	0	0	7-2
Бельцы	«Заря»	1990-1991	4	2	1	1	9-4
Бендеры	«Тигина»	1991	2	2	0	0	2-0
Бишкек (Фрунзе)	«Алга»	1963, 1965	4	1	2	1	4-4
Брест	«Динамо»	1990-1991	4	2	2	0	6-1
Вильнюс	«Жальгирис»	1963-1966, 1980-1982	14	5	7	2	13-11
Винница	«Нива» «Локомотив»	1961-1962, 1966, 1985-1986, 1989-1991	16	4	5	7	15-15
Витебск	КИМ	1991	2	1	0	1	1-2

football.lg.ua

Владикавказ (Орджоникидзе)	«Спартак»	1970, 1980-1981, 1984, 1987-1988	12	6	3	3	15-16
Волгоград (Сталинград)	«Ротор» «Торпедо» «Трактор»	1957, 1959, 1963, 1982-1984, 1987-1988	16	6	3	7	25-24
Волжский	«Энергия»	1959	2	2	0	0	7-0
Воронеж	«Факел» «Труд»	1957, 1963, 1964, 1966, 1980-1984, 1987	20	5	6	9	15-24
Гомель	«Локомотив»	1963	2	2	0	0	4-1
Горловка	«Шахтер»	1959-1961, 1985	8	3	1	4	11-11
Гродно	«Химик»	1990-1991	4	3	1	0	11-2
Грозный	«Нефтяник» «Терек»	1957, 1965	4	2	0	2	6-8
Гянджа (Кировабад)	«Динамо»	1968, 1991	4	2	1	1	3-3
Джизак	«Звезда» «Бустон»	1980-1984	10	3	3	4	18-15
Днепродзержинск	«Металлург» «Химик»	1958, 1960, 1961, 1985	8	7	0	1	17-4
Днепропетровск	«Днепр» «Сталь» «Металлург»	1939, 1958, 1960-1963, 1965-1966, 1972-1978, 1980	31	12	10	9	34-30
Донецк	«Шахтер»	1967-1979	24	5	9	10	27-33
Донецк (Сталино)	«Локомотив»	1959-1961	6	4	0	2	13-5
Дрогобыч	«Галичина» «Нефтяник»	1962, 1990-1991	6	3	0	3	12-7
Душанбе	«Памир»	1964, 1980-1984, 1987-1988	16	5	5	6	20-20
Екатеринбург (Свердловск)	«Уралмаш»	1963, 1965, 1969, 1980	8	3	2	3	9-9
Ереван	«Арарат» «Спартак»	1939, 1964-1965, 1967-1979	31	11	9	11	33-32
Желтые Воды	«Авангард»	1960-1961	4	2	2	0	4-1
Житомир	«Полесье»	1962, 1989	4	3	1	0	12-5

football.lg.ua

Запорожье	«Металлург»	1957-1958, 1960-1963, 1966, 1980-1984, 1987-1988	28	13	5	10	36-33
Запорожье	«Торпедо»	1985-1986, 1989, 1991	8	4	3	1	11-8
Иваново	«Текстильщик» «Основа» «Красное Знамя»	1939, 1957-1959, 1965, 1983	11	6	2	3	18-15
Ивано-Франковск	«Прикарпатье» «Спартак»	1980-1981, 1986, 1989	8	4	2	2	9-6
Ижевск	«Зенит»	1959	2	0	2	0	4-4
Казань	«Динамо»	1939	1	1	0	0	2-1
Казах	«Гоязан»	1991	2	1	0	1	2-0
Калининград	«Балтика»	1990	2	2	0	0	8-2
Караганда	«Шахтер»	1963-1965	6	4	1	1	8-2
Кемерово	«Кузбасс»	1980-1981, 1983-1984, 1987-1988	12	4	5	3	15-12
Керчь	«Океан»	1985-1986, 1989	6	4	1	1	14-5
Киев	«Динамо»	1967-1979	26	2	10	14	20-44
Киев	СКА	1961, 1966, 1981-1982, 1985-1986	12	8	1	3	18-11
Киев	«Локомотив»	1939	1	0	0	1	1-2
Киров	«Динамо»	1982-1983	4	2	1	1	10-5
Кировакан	«Лори»	1990	2	1	0	1	5-2
Кировоград	«Звезда»	1966, 1985, 1989	6	2	4	0	9-5
Кишинев	«Ниструу» «Авынтул»	1965-1966, 1974, 1980-1982, 1984	12	2	5	7	14-21
Кострома	«Спартак»	1981-1982	4	1	2	1	4-5
Краматорск	«Авангард»	1960-1962	6	6	0	0	15-4
Краснодар	«Кубань» «Нефтяник»	1957, 1963-1965, 1983-1984, 1988	14	5	5	4	18-15
Кременчуг	«Кремень»	1989-1991	6	5	1	0	16-5
Кривой Рог	«Кривбасс» «Авангард»	1960-1961, 1985-1986, 1989	10	7	2	1	20-14
Курск	«Трудовые резервы»	1958	2	2	0	0	4-1

footballg.ua

Кутаиси	«Торпедо»	1967-1970, 1980-1981, 1984, 1987	16	5	5	6	18-18
Ланчхути	«Гурия»	1980-1984, 1988	12	6	0	6	19-14
Ленинакан	«Ширак»	1990	2	1	0	1	8-3
Луцк	«Волынь» «Торпедо»	1986, 1989-1991	8	3	2	3	8-9
Львов	«Карпаты»	1963-1966, 1971-1977, 1981, 1990-1991	30	12	10	8	35-30
Львов	СКА	1966	2	1	0	1	1-1
Львов	СКА «Карпаты»	1982-1984, 1987-1988	10	2	2	6	10-17
Мариуполь	«Новатор» «Авангард» «Азовсталь»	1960-1962, 1985, 1989	10	4	4	2	17-9
Минск	«Динамо» «Спартак»	1939, 1967-1973, 1976, 1979	19	5	7	7	19-23
Могилев	«Днепр»	1983, 1990-1991	6	4	1	1	10-7
Москва	«Динамо»	1967-1979	26	5	7	14	12-32
Москва	«Локомотив»	1964, 1967-1968, 1972, 1975-1979, 1981-1984, 1987	28	6	14	8	21-26
Москва	«Спартак» «Пищевик»	1939, 1967-1976, 1978-1979	25	6	8	11	20-32
Москва	«Торпедо»	1967-1979	26	11	4	11	37-28
Москва	ЦСКА	1967-1979, 1988	28	9	6	13	20-38
Москва	«Крылья Советов»	1939	1	0	0	1	0-4
Москва	«Буревестник»	1939	1	0	0	1	1-4
Москва	«Сталинец»	1939	1	1	0	0	4-3
Нальчик	«Спартак»	1980, 1990-1991	6	4	0	2	12-7
Нижний Новгород (Горький)	«Волга» «Торпедо»	1939, 1957, 1959, 1963, 1965-1966	11	3	1	7	8-17
Нижний Новгород	«Ракета»	1958-1959	4	3	0	1	8-4
Николаев	«Судостроитель»	1939, 1966, 1985-1986, 1989, 1991	11	4	3	4	15-13

football.lg.ua

Никополь	«Колос»	1980-1984, 1987-1989	16	6	5	5	21-25
Новосибирск	СКА	1963-1965	6	4	2	0	12-3
Одесса	СКА	1960-1962, 1964, 1980-1982, 1985-1986, 1989-1991	24	9	7	8	24-25
Одесса	«Черноморец»	1962-1964, 1967-1970, 1975-1979, 1987	28	10	9	9	32-29
Омск	«Иртыш»	1984	2	2	0	0	6-1
Орехово-Зуево	«Знамя труда»	1958	2	1	1	0	5-1
Павлоград	«Шахтер» «Колос»	1985, 1989	4	2	0	2	4-5
Павлодар	«Трактор»	1981	2	0	1	1	0-1
Полтава	«Ворскла» «Колгоспник»	1958, 1960-1961, 1989-1991	12	7	3	2	25-8
Рига	«Даугава»	1963-1965, 1982-1984, 1987-1988, 1990	18	7	6	5	25-27
Ровно	«Авангард»	1986, 1989	4	2	2	0	7-4
Ростов	СКА, «Динамо»	1939, 1967-1973, 1975, 1979, 1982-1983, 1987-1988	27	11	9	7	39-34
Ростов	«Ростсельмаш» «Торпедо»	1957-1958, 1965, 1987-1988	10	4	3	3	16-17
Самара (Куйбышев)	«Крылья Советов»	1967-1969, 1976-1977, 1979-1980, 1987	16	8	3	5	25-14
Санкт-Петербург (Ленинград)	«Авангард»	1939, 1957	3	1	1	1	2-3
Санкт-Петербург	«Адмиралтеец»	1959	2	0	0	2	2-6
Санкт-Петербург	«Буревестник» «Спартак»	1939, 1957	3	1	0	2	3-3
Санкт-Петербург	«Динамо»	1964-1966	6	4	1	1	6-1

football.lg.ua

Санкт-Петербург	«Зенит»	1939, 1967-1979	27	7	12	8	24-24
Саратов	«Сокол» «Локомотив»	1957, 1966, 1986	6	3	2	1	6-3
Севастополь	«Чайка» СКЧФ «Атлантика»	1957-1958, 1960-1962, 1985-1986, 1989	16	4	7	5	23-14
Северодонецк	«Химик»	1960-1961	4	3	1	0	4-1
Симферополь	«Таврия» «Авангард»	1958, 1960-1963, 1980, 1982-1986, 1988	26	6	9	11	35-39
Смоленск	«Искра»	1980-1984, 1990	12	2	4	6	12-17
Ставрополь	«Динамо» «Трудовые резервы»	1957, 1980-1981, 1987-1988	10	2	2	6	8-15
Сталиногорск	«Труд»	1958	2	1	0	1	3-1
Стаханов (Кадиевка)	«Шахтер» «Стахановец»	1957, 1959-1961, 1985, 1986	12	7	5	0	23-4
Сумы	«Авангард» «Автомобилист»	1960-1962	6	4	0	2	8-4
Ташкент	«Пахтакор»	1964, 1967-1968, 1970-1971, 1973-1975, 1978-1979, 1987-1988	24	11	5	8	31-29
Ташкентская обл.	«Политотдел»	1965, 1966	4	2	2	0	4-2
Таллинн	«Динамо»	1965	2	2	0	0	4-1
Таганрог	«Торпедо»	1957, 1991	4	1	0	3	3-9
Тбилиси	«Динамо»	1967-1979	26	5	7	14	12-32
Тбилиси	«Локомотив»	1939, 1964	3	0	3	0	2-2
Тверь (Калинин)	«Волга»	1959, 1964-1966	8	4	3	1	13-5
Тернополь	«Нива» «Авангард»	1962, 1985-1986, 1989-1991	12	6	1	5	19-13
Тюмень	«Геолог»	1987-1988	4	3	0	1	9-5
Ульяновск	«Старт» «Спартак»	1959, 1990	4	2	1	1	6-3

football.lg.ua

Ужгород	«Закарпатье»	1985-1986, 1989-1990	8	4	2	2	12-8
Хабаровск	СКА	1980-1984	10	5	3	2	13-8
Халкабад	«Сохибкор»	1986	2	1	0	1	3-3
Харьков	«Металлист» «Авангард»	1957-1958, 1964-1966, 1980-1981	14	6	2	6	19-23
Харьков	«Маяк» «Спартак»	1939, 1985-1986, 1989	7	4	1	2	9-6
Харьков	«Торпедо» «Сельмаш»	1939, 1960-1961	5	5	0	0	14-5
Харьков	«Динамо»	1939	1	1	0	0	3-1
Херсон	«Кристалл» «Спартак»	1960, 1985-1986, 1989	8	5	3	0	15-2
Хмельницкий	«Подолье» «Динамо»	1962, 1986, 1989	6	4	1	1	13-6
Челябинск	«Локомотив»	1963-1965	6	1	3	2	2-4
Черкассы	«Днепр» «Колгосник»	1958, 1989	4	3	1	0	9-4
Чернигов	«Десна»	1962, 1986	4	3	1	0	10-4
Черновцы	«Буковина»	1985-1986, 1989-1990	8	4	3	1	10-7
Шахты	«Шахтер»	1959	2	2	0	0	7-0
Ярославль	«Шинник» «Химик»	1957-1958, 1963, 1965-1966, 1980-1984, 1987-1988	24	5	9	10	19-26

football.lg.ua

БАЛАНС ВСТРЕЧ

ЛУГАНСКОЙ «ЗАРИ» («ЗАРИ-МАЛС») С КОМАНДАМИ В ЧЕМПИОНАТАХ УКРАИНЫ (1992 – 2007/08 гг.)

Город	Соперник	Годы встреч	И	В	Н	П	Мячи
Александрия	«Полиграф-техника»	1996-1998	4	1	0	3	2-8
Алчевск	«Сталь»	1996-1998, 2003-2005, 2006/07	10	4	1	5	9-15

Алчевск	«Сталь-2»	2000-2003	6	4	0	2	8-7
Ахтырка	«Нефтяник-Укрнефть»	1992, 1996–1998, 2000/01, 2003-2006, 2007/08	16	8	4	4	21-14
Бершадь	ФК «Бершадь»	2005/06	2	2	0	0	7-0
Бородянка	«Система-Борекс»	2003/04	2	1	0	1	2-3
Бурштын	«Энергетик»	2005/06	2	2	0	0	4-0
Винница	«Нива»	1993-1998, 2003/04	12	5	1	6	16-22
Горловка	«Шахтер»	1998-2000	4	4	0	0	8-2
Димитров	«Уголек»	2002/03	2	2	0	0	4-1
Днепродзержинск	«Сталь»	2001-2006	8	4	4	0	8-2
Днепропетровск	«Днепр»	1992–1996, 2006-2007/08	14	0	2	12	3-34
Днепропетровск	«Днепр-2»	1998-2000, 2002/03	6	3	2	1	10-7
Днепропетровск	«Днепр-3»	2001/02	2	1	1	0	3-2
Донецк	«Металлург»	1996/97, 2006-07/08	6	1	1	4	4-13
Донецк	«Металлург-2»	2001-2003	4	2	1	1	7-4
Донецк	«Шахтер»	1992–1996, 2006-2007/08	12	2	0	10	3-27
Донецк	«Шахтер-2»	2003-2006	6	5	1	0	14-4
Донецк	«Шахтер-3»	2000-2003	6	3	0	3	11-10
Дружковка	«Машиностроитель»	1999-2002	6	4	0	2	12-10
Житомир	«Полесье» «Химик»	1996-1998, 2003-2005	8	3	4	1	13-8
Запорожье	«Металлург»	1992–1996, 2006-2007/08	12	3	2	7	7-24

football.lg.ua

Запорожье	«Металлург-2»	1998/99	2	0	1	1	2-4
Запорожье	СДЮШОР «Металлург»	2000/01	2	1	0	1	6-2
Запорожье	«Торпедо»	1992-1996, 2001/02	10	2	3	5	10-11
Ивано-Франковск	«Спартак» «Прикарпатье»	1992, 1995/96, 2004-2006	10	2	3	5	11-16
Ирпень	«Нафком-Академия»	2003-2005	4	2	1	1	6-5
Киев	«Арсенал»	2006-2007/08	4	2	2	0	8-5
Киев	«Борисфен»	2005/06	2	1	1	0	4-2
Киев	«Динамо»	1992—1996, 2006-2007/08	14	1	3	10	6-30
Киев	«Динамо-2»	1996-1998, 2003-2006	10	3	0	7	12-24
Киев	«Оболонь» «Оболонь-ПВО»	1998/99, 2005/06	4	3	0	1	7-3
Киев	ЦСКА «ЦСКА-Борисфен»	1995/96, 2003-2006	8	3	1	4	18-13
Киев	ЦСКА-2	1996-1998	4	2	0	2	5-7
Кировоград	«Звезда-НИБАС»	1995/96	2	1	0	1	2-3
Краматорск	ВВС	1998/99	2	2	0	0	6-2
Красилов	ФК «Красилов-Оболонь»	2003/04	2	0	1	1	2-4
Краснополье	«Явор»	1996-1998, 2002/03	6	2	1	3	8-5
Кременчуг	«Адомс»	1999-2001	4	2	0	2	8-4
Кременчуг	«Кремень»	1992-2000	12	4	0	8	10-19
Кривой Рог	«Кривбасс»	1992-1996, 2006-2007/08	12	3	2	7	9-15
Купянск	«Оскол»	1998-2002	8	7	0	1	14-7
Луганск	«Шахтер»	2002/03	2	1	1	0	2-1
Луцк	«Волынь»	1992-1998	14	5	2	7	20-27

football.lg.ua

Львов	«Карпаты»	1992–1996, 2004-2007/08	16	7	2	7	17-16
Львов	«Карпаты-2»	2003/04	2	1	1	0	4-2
Макеевка	«Шахтер» «Бажановец»	1996-1998	4	1	1	2	2-6
Мариуполь	«Ильичевец» «Металлург»	1996/97, 2006/07	4	2	1	1	4-6
Мариуполь	«Ильичевец-2»	2000-2003	6	4	2	0	14-4
Миргород	ФК «Миргород»	1998-2000	4	3	0	1	7-1
Молодежное	«Крымтеплица»	2005/06	2	1	1	0	1-0
Николаев	ФК «Николаев»	1994-1998, 2003-2005	12	3	4	5	9-20
Никополь	«Металлург»	1996-1998	4	0	1	3	3-6
Новомосковск	«Металлург»	1998/99	2	2	0	0	2-0
Одесса	СКА	1992, 1996/97	4	3	0	1	6-4
Одесса	«Черноморец»	1992–1996, 2006-2007/08	12	1	1	10	6-26
Полтава	«Ворскла»	2006-2007/08	4	1	3	0	2-2
Полтава	«Ворскла-2»	1998-2003	10	6	0	4	20-16
Ровеньки	«Авангард»	1997-2003	12	8	2	2	25-9
Ровно	«Верес»	1992-1997	8	2	0	6	6-12
Ромны	«Электрон»	1998-2003	10	6	2	2	18-6
Северодонецк	«Химик»	1996-1998	4	2	0	2	8-6
Симферополь	«Динамо-Игросервис»	2004-2006	4	4	0	0	8-1
Симферополь	«Таврия»	1992–1996, 2006-2007/08	12	5	1	6	15-20
Стаханов	«Шахтер»	1998/99	2	2	0	0	6-1
Стрый	«Газовик-Скала»	2004-2006	4	3	0	1	7-2

football.lg.ua

Сумы	«Спартак» ФК «Сумы» «Спартак-Горобына»	2001/02, 2003-2006	8	2	2	4	11-11
Сумы	«Фрунзенец-Лига 99»	2000-2002	4	1	1	2	4-5
Тернополь	«Нива»	1992-1996	10	3	2	5	8-15
Ужгород	«Закарпатье» «Верховина»	1996-1998, 2003/04, 2007/08	8	5	1	2	10-7
Харьков	«Гелиос»	2005/06	2	1	1	0	3-0
Харьков	«Металлист»	1992-1994, 1996-1998, 2003-2004, 2006-2007/08	16	4	5	7	16-28
Харьков	«Металлист-2»	1998-2003	10	6	1	3	16-8
Харьков	ФК «Харьков» «Арсенал»	1999-2007/08	14	3	3	8	10-19
Хмельницкий	«Подолье»	1996/97, 2004-2006	6	6	0	0	15-1
Черкассы	«Днепр»	1996-1998	4	1	0	3	10-9
Чернигов	«Десна»	1997-2002	10	5	2	3	20-11
Черновцы	«Буковина»	1992-1994, 1996-1998	10	5	2	3	14-13
Чертков	«Кристалл»	1996/97	2	1	0	1	2-2
Шепетовка	«Темп»	1993-1995	4	2	0	2	4-3

football.lg.ua

СПИСОК ФУТБОЛИСТОВ,

ВЫСТУПАВШИХ В СОСТАВЕ ЛУГАНСКОЙ «ЗАРИ» («ДЗЕРЖИНЕЦ», «ТРУДОВЫЕ РЕЗЕРВЫ», «ЗАРЯ-МАЛС») В ПЕРИОД 1939 ГОДА, С 1957 ПО 2008 ГОД

Фамилия, имя	Дата рождения	Амплуа	Годы выступления	Кол-во игр	Забитые мячи
Абакин Виктор		защ	1958	1	
Абрамов Виктор	1954	защ	1973, 1976-1977	13	

Абрамов Владимир	27.06.1949	защ	1968-1977	198	1
Авдеенко Юрий	24.11.1962	нап	1987-1988, 1993	77	16
Аверин Иван	1912	нап	1939	15	
Аверьянов Александр	01.10.1948	нап	1975	25	4
Агарков Андрей	12.02.1980	нап	1998-2001	38	6
Агбо Патрик (Нигерия)	21.10.1981	нап	2003	12	3
Адриано Луис Спадотто (Бразилия)	09.02.1977	защ	2006	1	
Акопянц Артос	1915	нап	1939	5	2
Акчурин Касим	09.10.1943	п/защ	1967	13	
Александров Вадим	21.05.1969	защ	1993-1994	31	1
Алексеенко Сергей	15.03.1971	нап	1999	2	
Ананченко Юрий	10.07.1941	нап	1967-1968	26	2
Андреев Сергей	16.05.1956	нап	1974-1977	94	13
Андрощук Александр	21.09.1969	п/защ	1990-1992	72	1
Андрющенко Анатолий	05.01.1975	защ	1994-1996, 2002-04	62	1
Аносов Николай	13.12.1975	нап	1993-1994	13	1
Антонов Алексей	08.05.1986	нап	2008	9	1
Ардальянов Евгений	24.05.1979	защ	1999-2000, 2002-04	86	2
Аристархов Максим	09.03.1980	нап	2007	2	
Афанасьев Юрий	27.01.1983	п/защ	2002	9	
Ахалайя Гигла	03.06.1984	нап	2003/04	13	
Бабай Шпетим (Хорватия)	09.12.1981	п/защ	2008	6	
Бабенко Дмитрий	28.06.1978	вр	1997-2005	198	258 пр
Бабенко Олег	03.11.1969	нап	2002	14	5
Бажан Игорь	02.12.1981	вр	2007/08	14	18 пр
Балаба Игорь	1939	нап	1960-1968	229	42
Баннов Владимир	1940	вр	1960	5	4 пр
Баранов Василий	20.10.1979	нап	1996, 1998-2003	105	15
Басюк Станислав	1936	вр	1961-1962	20	15 пр

football.lg.ua

Бацманов Александр	1977	п/защ	1995	1	
Бебей-Ндей Руди (Конго)	09.03.1986	нап	2006	3	
Бедный Владимир	06.09.1968	защ	1985, 1990-1994	120	5
Бездольный Игорь	10.06.1977	нап	2003	10	3
Безручко Михаил	13.11.1973	п/защ	2002	11	
Беличенко Юрий	13.12.1964	п/защ	1988-1990	98	20
Белоусов Владимир	21.08.1947	нап	1971-1976	108	10
Белый Евгений	01.05.1975	вр	1999	1	0 пр
Бельков Виктор	14.04.1930	защ	1958-1960	83	3
Беляев Анатолий	1938	п/защ	1957	7	
Березин Валерий	07.06.1952	нап	1981	30	7
Бобков Юрий	09.02.1955	нап	1982-1985, 1987-1988	156	34
Богдан Андриан	27.08.1976	вр	2006	2	3 пр
Бодня Евгений	24.12.1982	нап	2003	10	
Бодров Юрий	1938	защ	1957	32	
Боженко Вадим	21.01.1971	защ	1995	13	
Божко Сергей	03.03.1973	нап	1991-1992	12	1
Бойко Игорь	15.04.1979	нап	1999-2000	15	5
Бондарь Юрий	1937	нап	1961	10	3
Борячинский Андрей	06.01.1973	вр	2003	1	0 пр
Бредун Евгений	10.09.1982	п/защ	2008	6	
Броварник Антон	1967	вр	1987	20	26 пр
Бровенко Семен	1910	нап	1939	5	
Бровкин Дмитрий	11.05.1984	нап	2007/2008	17	4
Бублик Константин	22.05.1972	нап	1990	29	3
Бубличенко Игорь	1937	вр	1958-1962	54	44 пр
Буневчевич Мирко (Сербия)	05.02.1978	защ	2007-2008	32	4
Бурдули Владимер	26.10.1980	п/защ	2007/2008	19	
Бут Андрей	17.12.1974	нап	1998-2000	55	12
Бутенко Сергей	02.12.1960	защ	1981	9	
Бушуа Аймен (Тунис)	24.08.1979	нап	2007	2	
Буянов Петр	10.02.1918	нап	1939	21	4

footballg.ua

Быков Анатолий	1953	нап	1979	7	1
Валуев Сергей	14.08.1975	п/защ	2003	12	
Варга Федор	1946	п/защ	1969	7	
Васенин Юрий	02.10.1948	п/защ	1970-1976	153	10
Васькин Сергей	25.02.1973	нап	1997	18	
Вишневский Валерий	06.11.1973	защ	2003	9	
Вишняк Ярослав	22.07.1982	защ	2005-2006	31	3
Возиян Николай	1939	защ	1961	3	
Войтович Андрей	21.12.1972	п/защ	1999	7	
Волотек Олег	15.08.1967	п/защ	1984-1986, 1989-1991	181	26
Волошин Алексей	10.1936	защ	1957	1	
Волченков Евгений	1935	нап	1961-1964	101	40
Воробей Дмитрий	10.05.1985	п/защ	2007-2008	31	5
Воскобойник Александр	26.11.1976	нап	2003-2004	36	7
Гаврюшов Андрей	24.09.1977	защ	2008	6	
Галенко Роман	17.09.1979	нап	2001	14	7
Галустов Валерий	09.01.1939	п/защ	1959-1968	328	27
Галустов Виктор	13.03.1961	защ	1979-1980, 1989-1990	60	4
Галюза Илья	16.11.1979	п/защ	1996, 1998-2000	65	10
Галюза Сергей	27.09.1981	защ	2000	1	
Гамула Игорь	17.02.1960	п/защ	1978-1979, 1982-1984	99	8
Гасанов Самир	09.09.1967	п/защ	1996	22	5
Гелошвили Тариел	1929	вр	1957	4	7 пр
Геращенко Владимир	27.04.1968	защ	2003	8	1
Гетьман Алексей	16.08.1975	п/защ	2004	5	
Гетьман Юрий	27.01.1971	нап	1989	2	
Глухарев Владислав	11.09.1939	защ	1958-1961, 1965-1967	194	14
Головко Андрей	05.08.1977	нап	2005/06	31	6
Головченко Владимир	1936	защ	1958-1959	14	
Голоперов Владислав	10.10.1983	нап	2007-2008	12	

football.lg.ua

Гончар Александр	25.02.1980	п/защ	2006	9	
Гончаренко Сергей	24.04.1974	п/защ	2005	17	1
Горбань Андрей	21.03.1978	п/защ	2004-2006	42	2
Горбушин Дмитрий	31.05.1986	п/защ	2007	8	
Горковенко Сергей	02.02.1960	нап	1986-1987	65	13
Горнушкин Валерий	09.12.1948	защ	1969-1971	31	
Городов Алексей	28.08.1978	п/защ	1997, 2005-2006	58	10
Городовиченко Виталий	13.02.1980	нап	1997	1	
Грабенко Роман	04.11.1981	вр	2001-2002	5	2 пр
Гребенюк Василий	1912	вр	1939	7	11 пр
Гревцев Геннадий	1942	защ	1966	2	
Греков Игорь	1939	нап	1965-1966	51	10
Григорьев Владимир	1954	защ	1974	4	
Гридюшко Александр	28.01.1961	нап	1994-1995	36	9
Гриценко Валерий	13.02.1960	защ	1982-1983	46	
Грицина Юрий	15.06.1971	п/защ	1988-1989	41	4
Гришин Валентин	05.11.1936	нап	1963-1965	67	20
Гулевский Александр	18.03.1928	нап	1957-1961	117	61
Гуреев Виктор	1937	защ	1957-1963	176	13
Гусак Геннадий	30.12.1970	защ	1997	32	
Гусев Валентин	24.01.1937	нап	1959-1960	30	13
Гусев Геннадий	25.09.1948	защ	1975	12	
Гусейнов Тимерлан	24.01.1968	нап	1985-1986, 1989-1990, 1992-1993	187	66
Гущин Александр	01.08.1966	нап	1995	12	1
Данильченко Евгений	24.05.1978	п/защ	1996	1	
Дворецкий Виктор	14.06.1959	п/защ	1981	7	
Дегтярев Георгий	1942	защ	1961-1963, 1967-1969	68	1
Демушкин Владимир	1948	п/защ	1966-1967	9	
Джафаров Гюндуз	09.04.1939	вр	1962-1963	54	43 пр
Джугели Мамука	14.04.1969	нап	1995-1996	17	3
Дзюба Николай	1931	нап	1958	2	

football.lg.ua

Диас Флавио Рибейро (Бразилия)	12.04.1978	нап	2006	6	2
Димитришвили Темури	14.05.1971	п/защ	1995-1996	46	
Дмитриев Сергей	03.11.1978	защ	2007	3	
Дмитрук Роман	27.06.1979	защ	1997-1999	29	1
Добрянский Андрей	05.09.1972	защ	2005/06	18	1
Доронин Кирилл	25.03.1938	нап	1965-1967	92	14
Дорофеев Александр	07.08.1960	защ	1978-1980, 1986-1987	55	1
Доценко Виктор	10.12.1975	п/защ	2006	13	
Драгунов Евгений	13.02.1964	защ	2000	1	
Дровецкий Виталий	1945	нап	1967	15	1
Дрозд Олег	1940	защ	1964	19	
Дунай Виталий	18.09.1961	нап	1995	16	2
Дунич Дарко (Сербия)	08.02.1981	п/защ	2007-2008	36	1
Евменьев Роман	30.06.1979	п/защ	2004/05	16	
Евсеев Василий	30.08.1962	защ	1980-1982	81	
Евтихов Денис	24.01.1980	п/защ	2001/02	31	4
Елинскас Валентин	15.08.1958	вр	1988	40	51 пр
Елисеев Юрий	26.09.1949	нап	1970-1977	125	36
Еременко Владимир	1959	защ	1981	14	
Есипенко Александр	12.01.1950	вр	1981	2	9 пр
Жильцов Вадим	19.05.1979	п/защ	1997	1	
Жуненко Сергей	29.01.1970	п/защ	1992	11	1
Журавлев Александр	01.09.1945	защ	1965-1979	353	17
Журавлев Борис	25.07.1946	защ	1968-1969	23	
Журавлев Евгений	1939	п/защ	1965	5	
Журавлев Сергей	24.04.1959	защ	1978, 1988	35	1
Забара Александр	05.07.1984	п/защ	2004-2006	15	
Заболотный Андрей	06.08.1977	защ	2001	3	
Заваров Александр	26.04.1961	п/защ	1979, 1982	53	16
Задорожный Сергей	20.02.1976	защ	2005-2006	44	3
Заев Роман	01.01.1969	п/защ	1995	3	
Замолодчиков Генрих	1937	п/защ	1963	2	
Занин Василий	10.03.1962	вр	1985-1986	53	46 пр

football.lg.ua

Згура Сергей	03.11.1977	п/защ	2003	13	1
Зеленбаба Владимир (Сербия)	06.02.1982	п/защ	2007	6	
Зенин Юрий	15.08.1967	п/защ	1995	3	
Зенцов Денис	20.11.1977	п/защ	1995	1	
Зинченко Владимир	20.11.1970	защ	1996	19	
Зинченко Владимир Ник.	27.05.1963	п/защ	1981, 1983-1987	129	10
Золотницкий Сергей	09.01.1962	вр	1989-1990	94	95 пр
Зуб Роман	16.02.1967	п/защ	1987-1988	31	2
Зубенко Валерий	23.08.1959	п/защ	1977-78, 1980-1981, 1986	77	8
Зубов Геннадий	12.09.1977	п/защ	2006	11	2
Зуенко Николай	11.10.1972	защ	1989-1992	76	1
Ибанда Патрик (Камерун)	05.09.1978	п/защ	2006/07	22	
Иваненко Алексей	19.03.1980	вр	1999-2000	9	3 пр
Иванов Александр	29.01.1953	нап	1979	30	3
Иванов Антон	19.04.1986	вр	2005	1	2 пр
Иванов Евгений	1930	нап	1957	2	
Иванов Михаил	17.04.1935	нап	1964	6	
Иванов Юрий	1960	нап	1978-1981	56	4
Ивоссо Патрик (Конго)	05.02.1982	защ	2006	7	
Игнатенко Александр	12.12.1951	защ	1973, 1976-1981	153	8
Извеков Вячеслав	13.11.1947	нап	1971-1972	8	
Изотов Руслан	03.02.1979	защ	1998-1999	20	
Изюмский Александр	16.07.1978	п/защ	2001	17	2
Кабанец Леонид	1938	п/защ	1957	18	
Кабанов Игорь	1937	защ	1957	2	
Казанков Виталий	26.04.1984	п/защ	2007	1	
Калуга Владимир	1948	вр	1969	1	0 пр
Каменюка Никита	03.06.1985	п/защ	2004-2007	74	4
Канюк Андрей	12.06.1983	защ	2005-2006	21	1
Капинус Виталий	15.05.1974	вр	1998	12	6 пр

football.lg.ua

Каракевич Роман	13.11.1981	нап	2005/06	17	8
Кара-Мустафа Дмитрий	30.10.1972	п/защ	1990-1994, 1996	59	2
Карачун Виктор	03.10.1959	нап	1989-1990	68	31
Каретник Владимир	24.04.1972	п/защ	1995	8	
Квитатиани Гела	13.06.1971	защ	1994-1995	26	3
Кедров Олег	1939	нап	1962	6	3
Кесло Богдан	24.12.1938	нап	1967	19	4
Кириленко Владимир	1966	нап	1984-1985	34	3
Кириллов Вадим	02.06.1981	нап	2005-2006	39	16
Кириллов Николай	1944	нап	1963	2	
Кирюхин Александр	01.10.1974	защ	1996, 2003-2004	20	1
Киселев Николай	29.11.1946	п/защ	1967	19	1
Кистень Александр	17.01.1957	п/защ	1989	46	10
Китто Станислав	30.11.1972	п/защ	1996	4	
Киян Владимир	25.03.1976	п/защ	1995-1996	23	
Климов Алексей	1915	п/защ	1939	9	1
Клюев Леонид	1940	вр	1964-1968, 1974-1975	169	131 пр
Князев Николай	02.10.1955	вр	1979	29	54 пр
Кобзарев Владимир	12.06.1956	п/защ	1977-1979, 1984, 1986-1989	174	3
Ковалев Альберт	04.03.1971	защ	2003-2005	29	
Ковалев Юрий	01.07.1954	нап	1975	25	1
Коваленко Владимир	1937	защ	1960	19	
Ковальчук Тарас	21.02.1973	п/защ	2005	9	1
Ковтун Виталий	06.03.1965	п/защ	1983, 1985, 1987, 1994	29	
Козаченко Дмитрий	11.01.1982	вр	2004-2006	62	41 пр
Козлов Анатолий	1937	нап	1964	4	
Козюберда Сергей	21.03.1980	п/защ	1998-2004	132	13
Колесников Алексей	05.01.1981	п/защ	2001	11	5
Колесников Юрий	11.03.1956	п/защ	1977-1988, 1990-1992	463	81

football.lg.ua

Колесниченко Валерий	02.10.1951	п/защ	1972-1973	7	
Колесниченко Денис	17.07.1980	защ	1998-2003	89	4
Кольченко Александр	14.02.1964	п/защ	1982, 1985	17	
Комар Ярослав	11.11.1981	п/защ	2004	8	
Комарицкий Андрей	02.02.1982	вр	2007-2008	17	21 пр
Кондаков Юрий	05.02.1975	защ	2005-2006	27	
Кондратенко Андрей	06.01.1963	защ	1994-1995	38	
Кононов Олег	23.03.1966	защ	1989	8	
Конюшенко Андрей	02.04.1977	защ	2007/08	20	1
Копий Валерий	20.02.1948	нап	1972-1973	19	1
Кормильцев Сергей	23.01.1974	п/защ	2007	3	
Коробченко Алексей	28.03.1972	п/защ	1989-1996	215	35
Коротецкий Игорь	13.09.1987	защ	2008	8	
Коряк Игорь	10.02.1984	п/защ	2001/02	6	
Коряк Олег	14.04.1986	п/защ	2005	3	
Костенко Дмитрий	1937	нап	1957-1965	250	29
Костюк Василий	09.02.1989	нап	2008	2	
Котенко Александр	1937	защ	1958-1965	219	4
Кравченко Андрей	25.11.1975	нап	1995-1998	103	5
Кравчук Валерий	1942	нап	1964	32	4
Красюк Николай	08.02.1913	защ	1939	12	
Кременчуцкий Максим	25.01.1986	п/защ	2004	2	
Кремнев Юрий	1938	нап	1957-1960	59	2
Кривоконь Виталий	03.01.1967	защ	1985	2	
Кубышкин Юрий	1960	вр	1979-1980	13	18 пр
Кудинов Юрий	10.05.1975	нап	2005	30	8
Кудряшов Александр	07.05.1979	п/защ	2000	1	
Кузнецов Виктор Вас.	25.02.1949	п/защ	1968-1979	319	40
Кузнецов Виктор Вик.	31.03.1975	п/защ	1993	10	
Кузнецов Игорь	21.06.1968	защ	1993-1994	37	
Кузнецов Сергей	30.11.1950	защ	1971-1974	82	3
Кузовлев Владимир	20.05.1958	защ	1978-1980, 1986	46	
Кузьмин Юрий	16.06.1982	защ	2001	1	
Куксов Анатолий	21.11.1949	п/защ	1969-1985	517	89

footballg.ua

Кулагин Александр	1912	нап	1939	20	5
Кулаковский Виктор	1939	защ	1961	1	
Кулиев Вагиф	14.03.1968	нап	1995	10	1
Кураев Андрей	19.12.1972	вр	2004	33	21 пр
Курбатский Дмитрий	17.01.1971	п/защ	1990-1991, 1993-1994	34	1
Курчавенков Анатолий	07.10.1936	нап	1962	4	
Кущаев Виктор	1944	защ	1965	2	
Лампасов Леонид	1936	защ	1957	3	
Лаптев Вадим	1968	защ	1985	2	
Ласый Александр	13.02.1959	нап	1981	17	
Лахтин Виктор	11.01.1957	вр	1980	5	3 пр
Лебедь Анатолий	1944	нап	1966-1967	32	3
Левенец Юрий	1963	п/защ	1986	1	
Левченко Валентин	17.03.1942	п/защ	1970	8	1
Лемзяков Валентин	30.10.1977	защ	1998-2000	40	2
Леонов Игорь	14.09.1967	п/защ	2001	1	1
Ливенцев Виктор	1933	защ	1959	15	
Лилуашвили Иракли	23.10.1984	п/защ	2003	5	
Лисаковский Анатолий	1947	нап	1970-1971	49	8
Лисенчук Геннадий	18.12.1947	вр	1970	1	0 пр
Литвинов Геннадий	19.01.1964	защ	1981, 1985-1986, 1988, 1991-1994	194	1
Литвинов Игорь	21.01.1981	нап	2003	14	11
Литвинов Николай	1945	нап	1966-1970	43	3
Лобач Андрей	04.11.1981	п/защ	2000-2002	30	2
Ложков Владимир	1938	п/защ	1961	1	
Локотош Николай	1910	нап	1939	22	8
Лукашук Владимир	18.01.1978	п/защ	2005/06	15	2
Лукьянчук Игорь	02.11.1961	п/защ	1980-1983, 1989	172	7
Луценко Евгений	10.11.1980	нап	2007-2008	23	3
Ляшко Денис	04.10.1980	нап	2002-2003	34	6
Мазур Василий	23.05.1970	защ	1993	30	

football.lg.ua

Мазур Сергей	23.05.1970	п/защ	1992	3	
Макаркин Геннадий	1937	п/защ	1957-1959	69	1
Максимич Сергей	19.07.1974	п/защ	1994-1995	20	
Малыгин Александр	27.11.1979	защ	1996-1997, 2005-2006	78	
Малыгин Владимир	01.11.1948	защ	1970-1980	264	1
Малыгин Юрий	29.04.1971	вр	1988-1989, 1995-1997, 2003	61	107 пр
Малый Владимир	28.01.1955	нап	1975-1976	13	2
Малый Леонид	28.01.1955	нап	1975-1976	5	
Малышенко Александр	30.06.1960	нап	1978-1980, 1982-1985, 1988-1991, 1996	336	121
Малямин Борис	1939	вр	1963	11	7 пр
Марашов Александр	05.02.1972	п/защ	1996	5	
Мардас Геннадий	12.06.1970	защ	1991	24	
Мартыненко Александр	08.01.1970	защ	1992	10	
Мартынов Владимир	06.04.1976	защ	2003-2005	48	5
Марченко Георгий	20.06.1974	защ	1998-2000	61	1
Маслов Александр	26.05.1978	п/защ	2001	8	
Махонин Виталий	18.12.1975	нап	1992-1993, 1996-1998	78	4
Мацион Константин	09.02.1982	защ	2001-2002	34	1
Мащенко Дмитрий	26.11.1978	нап	1995-2003	119	22
Мелешко Роман	08.09.1971	нап	1995	2	
Мелешко Юрий	15.12.1946	нап	1968	6	
Мигашко Максим	06.07.1982	защ	2004/05	26	1
Мигурский Владимир	13.06.1968	защ	1990	10	
Микитин Владимир	28.04.1970	защ	1991-1996	158	5
Милокостов Анатолий	1937	нап	1959-1960	41	9
Мирный Максим	28.06.1974	защ	2002-2003	21	
Миронов Анатолий	1936	п/защ	1964	16	1
Мирошкин Сергей	24.06.1968	защ	1991-1992	52	
Мирошников Семен	1914	п/защ	1939	8	

football.lg.ua

Мирошниченко Роман	25.03.1973	нап	1993-1995, 1997-1998	109	20
Митерев Юрий	28.02.1975	п/защ	2006	5	
Мовчан Владимир	1910	нап	1939	4	2
Можаев Олег	23.01.1966	п/защ	1984	2	
Мозговой Александр	20.10.1966	защ	1994	3	
Моос Артур	21.07.1981	нап	2000-2001	23	
Мор Эдуард	04.10.1977	п/защ	1997	43	5
Моргунов Алексей	07.03.1975	нап	2003-2004	12	2
Мороз Александр	1952	нап	1975	2	
Морозов Олег	15.03.1937	нап	1963	5	
Морозов Сергей	30.01.1950	нап	1971-1973	47	5
Музычук Валерий	1950	вр	1978	3	4 пр
Мусиенко Георгий	1948	нап	1968-1971	39	
Мусонда Виктор	01.06.1983	нап	2003	6	
Мустафаев Асан	11.05.1965	защ	1995-1996	26	
Мухин Андрей	31.01.1975	п/защ	1994-1995, 2000, 2002-2003	51	3
Нагорный Евгений	23.03.1975	защ	1997-1999	35	
Назаров Виктор	21.03.1945	нап	1968	11	2
Назаров Евгений	23.01.1972	п/защ	1995	4	
Назимов Алексей	10.07.1976	п/защ	1998-1999	8	1
Найденко Сергей	10.02.1960	защ	1979-1982, 1986-1987	128	2
Нвоха Оньекачи (Нигерия)	28.02.1983	нап	2008	8	1
Нескородев Анатолий	1938	нап	1964	13	
Нечай Владислав	1941	нап	1964-1965	10	1
Никитин Андрей	08.01.1972	вр	1990-1995, 2007	162	221 пр
Никитченко Андрей	16.09.1964	защ	1985	27	
Носенко Владислав	06.12.1970	защ	2004	1	
Носко Григорий	1912	п/защ	1939	22	
Ноцун Борис	1938	защ	1959-1961	25	1
Обедзинский Владимир	04.05.1952	нап	1971	1	

football.lg.ua

Овеков Гуванчмухамед	02.02.1981	п/защ	2005-2006	27	1
Овчинников Сергей	25.10.1960	п/защ	1987	2	
Олейник Алексей	14.11.1977	п/защ	2004	15	
Оленев Анатолий	12.02.1956	нап	1977-1980	104	10
Омельчук Александр	22.09.1970	п/защ	2004	7	1
Омельянович Сергей	13.08.1977	п/защ	1994	5	
Онищенко Владимир	28.10.1949	нап	1971-1973	52	18
Онищенко Денис	15.09.1978	п/защ	2007	7	
Онищенко Евгений	16.01.1981	п/защ	2001-2002	29	1
Онищенко Олег	21.12.1982	нап	2006/07	13	2
Ордули Николай	18.05.1973	п/защ	1991	4	
Остроушко Владимир	08.01.1979	п/защ	2005/06	14	1
Осьмачко Александр	25.02.1973	защ	2004	13	
Павлик Игорь	19.11.1971	защ	2004-2005	32	
Павлов Анатолий	1953	п/защ	1973-1974, 1977, 1980-1981	49	1
Павлов Анатолий Дм.	1936	защ	1961	9	
Павлюченко Константин	11.01.1971	п/защ	2002/03	18	2
Паламарчук Александр	09.06.1971	п/защ	1998	14	
Панас Вадим	23.05.1985	нап	2005	9	2
Панкратьев Игорь	09.08.1964	защ	1994-1995, 1997	29	
Панферов Александр	1941	нап	1962-1963	18	2
Панфилов Андрей	25.10.1975	защ	2001	16	
Пасичниченко Роман	17.06.1981	защ	2003	12	
Патронов Виталий	26.02.1973	п/защ	1993	1	
Пацай Сергей	14.12.1967	нап	1992	3	
Педченко Руслан	12.09.1979	нап	1996-1997, 2000-2001	43	16
Пелишко Юрий	1938	нап	1958-1959	25	4
Перегрим Дмитрий	07.09.1973	нап	1995	5	
Першин Вячеслав Вл.	1940	защ	1963-1967	146	1
Першин Вячеслав Дм.	1937	нап	1960-1964	111	34

football.lg.ua

Петкович Игор (Сербия и Черногория)	03.09.1983	п/защ	2008	4	
Петров Владимир	27.07.1944	нап	1964, 1966	5	
Петруня Максим	06.04.1980	нап	2004/05	20	2
Пилипенко Андрей	06.04.1971	защ	1998-2002	111	17
Пинчук Константин	24.12.1973	п/защ	1994	17	
Пинчук Николай	25.07.1946	защ	1968-1978	248	4
Пирогов Константин	1913	нап	1939	6	4
Пищур Александр	26.01.1981	нап	2006/07	15	
Платонов Валентин	15.01.1977	п/защ	2007	24	2
Плетнев Андрей	14.03.1971	п/защ	1994	7	4
Поведенок Анатолий	11.06.1969	п/защ	1993	26	1
Погодин Сергей	29.04.1968	п/защ	1985-1986, 1990, 2001	79	6
Погорелов Иван	12.03.1982	п/защ	2005-2006	31	3
Подура Роман	1954	защ	1979	1	
Поклонский Александр	22.01.1975	защ	2007	10	
Поливода Андрей	18.07.1976	защ	1998	20	3
Половков Александр	04.10.1979	защ	2007/08	17	
Полторак Юрий	06.08.1970	п/защ	1996	2	
Полукаров Александр	27.11.1959	защ	1977-1979	39	3
Поляков Виталий	28.01.1965	защ	1987-1988, 1991, 1994	42	
Попелнуха Валерий	06.04.1963	защ	1988	38	
Попережай Андрей	29.12.1975	вр	1997-1998	12	19 пр
Попов Александр	22.11.1948	нап	1973	12	
Попов Валерий	23.06.1963	нап	1987-1988	40	3
Попович Александр	09.04.1977	нап	2007	22	1
Порохненко Андрей	06.06.1973	п/защ	1991, 1998	17	4
Постолатьев Владимир	25.08.1979	нап	2004/05	30	9
Поцхверия Михаил	12.08.1975	нап	1994-1995	35	5
Пригода Андрей	29.10.1978	вр	1997	2	6 пр
Приймак Юрий	1937	защ	1961-1964	143	2
Проданец Владислав	1943	нап	1964-1967	88	25
Проневич Дмитрий	19.11.1984	п/защ	2003	4	

football.lg.ua

Пулиз Юрица (Хорватия)	13.12.1979	защ	2007	10	1
Путря Герман	30.03.1973	нап	1998	11	1
Путятов Анатолий	1934	вр	1957-1960	95	115 пр
Рабочий Юрий	01.03.1949	защ	1975-1983	247	12
Раденко Анатолий	03.08.1959	п/защ	1988	2	
Раевский Андрей	21.07.1976	защ	1997	18	
Раздаев Владимир	15.11.1944	нап	1968	23	2
Расторгуев Алексей	1931	защ	1957	1	
Рачиба Алексей	24.12.1979	п/защ	2002	8	2
Ращупкин Юрий	1939	защ	1964-1970	201	
Рейнгольд Эдуард		п/защ	1957	2	
Решетнев Валерий	23.09.1965	п/защ	1991	27	1
Ризун Николай	08.02.1974	защ	1993-1997	124	1
Риканович Мирослав (Сербия)	20.01.1983	нап	2007	8	1
Рогоцкий Руслан	01.02.1981	п/защ	2003	1	
Родин Анатолий	08.01.1937	нап	1957-1960	109	27
Рожанский Анатолий	1940	нап	1965-1966	41	10
Рожков Петр	1935	вр	1957	2	2 пр
Романенко Александр	10.01.1974	п/защ	1994	17	
Рубанчук Валерий	04.12.1971	п/защ	1995	3	
Рудаков Юрий	1938	нап	1961	18	2
Рудницкий Виталий	04.12.1964	п/защ	1983, 1985, 1997	28	1
Рычихин Денис	01.10.1979	защ	1998-2001	39	
Сабо Йожеф	29.02.1940	п/защ	1970	27	6
Сабриченко Константин	11.02.1975	п/защ	1998	1	
Саввин Юрий	08.08.1970	п/защ	1996	8	
Савелов Борис	1937	п/защ	1958-1959	38	1
Савин Артем	20.01.1981	защ	2007-2008	25	
Савинцев Виталий	1939	п/защ	1961	8	
Савчук Владислав	01.11.1979	п/защ	2004	7	
Савчук Дмитрий	1969	п/защ	1986	1	
Салхи Таофик (Тунис)	21.08.1979	п/защ	2007-2008	13	

footballg.ua

Сальков Василий	17.02.1940	п/защ	1960, 1963	22	
Самара Александр	07.12.1964	защ	1985	6	
Самойлов Олег	1963	п/защ	1992	3	
Самойлюк Валерий	25.12.1963	п/защ	1987-1989	82	2
Санжар Роман	28.05.1979	п/защ	2003	14	1
Санин Анатолий	12.08.1980	защ	2005	2	
Сапрыкин Евгений	18.04.1970	нап	1996	13	4
Сапьянов Сергей	05.01.1977	защ	1997	3	
Сарычев Евгений	06.01.1937	п/защ	1959	1	
Сатаев Евгений	07.1944	п/защ	1968	16	2
Свердлов Юрий	01.01.1961	п/защ	1981-1983, 1986-1989	220	9
Свидинский Павел	1914	вр	1939	19	40 пр
Севидов Александр	18.07.1969	нап	1990-1993	121	32
Севостьянов Николай	09.04.1946	п/защ	1965	4	
Севостьянов Сергей	03.02.1975	защ	1998-2005	157	6
Семенов Вячеслав	17.08.1947	нап	1969-1972, 1976-1977	146	32
Семчук Дмитрий	23.01.1974	защ	2005/06	29	2
Сергеев Олег	30.01.1940	нап	1967-1968	24	8
Середняков Геральд	1935	нап	1962-1963	64	12
Серой Александр	22.06.1980	защ	1998-2002	59	1
Серченко Валерий	15.08.1968	вр	1991-1996	19	34 пр
Сибгатуллин Раис	04.06.1957	п/защ	1981	1	
Сибиряков Сергей	01.01.1982	п/защ	2003	17	1
Сикорский Игорь	29.07.1988	п/защ	2008	2	
Силагава Гиорги	26.05.1984	п/защ	2003	1	
Симбирев Евгений	30.01.1973	п/защ	1999-2002	102	17
Синау Валерий	10.09.1944	защ	1967-1968	36	
Сиразидинов Арсен	21.08.1977	защ	1999	2	
Сирык Анатолий	24.01.1974	защ	1995	5	
Скала Юрий	12.04.1965	п/защ	1994-1995	10	
Скидан Ярослав	23.10.1981	нап	1998	4	
Скоба Игорь	21.05.1982	п/защ	2008	5	1
Скорик Павел	03.04.1969	защ	1996	17	

football.lg.ua

Славинский Владимир	30.10.1958	защ	1980-1983, 1985	115	6
Смалько Андрей	22.01.1981	п/защ	2005-2006	22	3
Смирнов Виктор	1937	нап	1963	7	
Смирнов Николай	1922	защ	1957	2	
Смишко Богдан	20.08.1978	п/защ	2005/06	28	10
Смолянинов Олег	05.01.1959	п/защ	1994	5	
Собецкий Сергей	28.02.1951	вр	1977	3	2 пр
Сорока Федор	11.09.1958	п/защ	1985-1987	120	29
Сорокалет Александр	16.04.1957	защ	1976-1979, 1984	117	4
Спевак Андрей	04.01.1976	п/защ	1996-1997	40	5
Спиридон Александр	20.07.1960	нап	1983	4	
Ставка Анатолий	28.03.1959	вр	1980-1983	52	64 пр
Старков Владимир	03.01.1949	нап	1971-1973	39	7
Старовик Виталий	03.09.1978	п/защ	1995-1996	27	
Стебловский Андрей	08.07.1969	нап	1994	16	1
Степанищев Игорь	1962	п/защ	1992	6	1
Столярский Анатолий	1937	п/защ	1957	8	
Стоянов Эдуард	29.07.1972	нап	1990	13	
Стрельцов Борис	17.03.1943	нап	1968-1969	57	6
Стульчин Виктор	1956	нап	1974-1977, 1980-1982	179	19
Суворов Вячеслав	22.08.1971	нап	1996	16	1
Сулейманович Салмир (Словения)	26.01.1981	защ	2006	2	
Сунгуров Игорь	1936	п/защ	1962	4	
Суслов Олег	02.01.1969	вр	1986-1988	21	28 пр
Сухарев Михаил	1912	защ	1939	22	
Сушко Геннадий	28.01.1970	п/защ	2002-2004	59	9
Сычев Михаил	30.11.1978	п/защ	1996-1997	24	
Табачун Руслан	13.09.1975	нап	2004	15	1
Тамбовцев Александр	19.08.1972	нап	1993	1	
Таран Сергей	21.05.1973	защ	1996-1997	48	4
Тарасенко Виталий	29.07.1961	защ	1982-1990	333	3

football.lg.ua

Тарасов Вадим	17.03.1981	п/защ	1999-2002	60	5
Теннак Игорь	13.06.1953	п/защ	1980-1981	34	1
Терлецкий Иван	1936	п/защ	1962	31	1
Тимохин Виктор	1931	п/защ	1957	18	
Тимощенко Владимир	1938	п/защ	1957-1958	35	1
Ткаченко Александр	24.01.1947	вр	1967-1978, 1981-1984, 1986-1987	405	420 пр/10
Тлумак Андрей	07.03.1979	вр	2008	7	11 пр
Толстов Евгений	11.02.1947	нап	1969-1970	10	
Трусов Виктор	1940	защ	1957	21	
Трухан Юрий	26.06.1961	защ	1989	33	
Туркин Валерий	13.10.1972	п/защ	1998-1999	18	2
Тюрин Вячеслав	1936	п/защ	1957	9	
Ульяненко Алексей	15.05.1975	нап	1996	1	
Устименко Владимир	1941	вр	1964-1966	17	5 пр
Фадеичев Александр	08.02.1973	нап	1997-1998	67	1
Федосеенков Валерий	19.12.1946	вр	1978-1979	13	13 пр
Федющенко Николай	01.01.1966	защ	1984-1985, 1988-1989	72	1
Филатов Станислав	1937	защ	1957	1	
Фирсов Вадим	22.06.1978	п/защ	2004/05	24	
Фисенко Валерий	1942	защ	1967	9	
Фокин Игорь	06.12.1965	защ	1985-1986, 1989-1994	225	14
Фоменко Иван	1916	нап	1939	16	
Фоменко Михаил	19.09.1948	защ	1970-1971	59	1
Форкаш Михаил	28.01.1948	вр	1970-1974, 1976	65	68 пр
Фурсов Владимир	1948	нап	1969-1971	48	4
Фурсов Владимир Вл.	03.01.1970	нап	1991-1993	77	19
Хаиров Самир	04.02.1974	защ	1995	10	
Ховбоша Дмитрий	05.02.1989	защ	2005, 2008	4	
Хоменко Игорь	04.07.1976	защ	2004	1	
Храмцов Алексей	08.11.1975	защ	2006-2008	44	2

football.lg.ua

Храмцов Павел	1937	защ	1957	13	
Хромей Виталий	24.04.1966	нап	1984	6	
Хуторов Валентин	1937	нап	1957	8	
Цветков Владимир	1927	нап	1957	8	2
Целых Юрий	18.04.1979	нап	1996-1999, 2007/08	103	19
Цимакуридзе Георгий	10.11.1983	защ	2007/2008	9	1
Цихмейструк Эдуард	24.06.1973	п/защ	2007	16	1
Цокур Александр	04.07.1973	защ	2003/04	22	
Цыганов Валерий	1940	п/защ	1963	23	2
Цыткин Владимир	01.08.1966	вр	1988	4	5 пр
Чайка Виталий	21.05.1970	защ	1996	4	
Чалмаев Александр	14.05.1973	нап	1997-1998, 2000, 2002	100	31
Чалый Владимир	26.01.1976	п/защ	2003	10	1
Челидзе Георгий	24.10.1986	нап	2007	13	1
Чеповский Вадим	1937	защ	1957	33	
Червоный Александр	01.09.1961	п/защ	1995	7	
Чередниченко Алексей	1964	защ	1983-1984	26	
Черников Валерий	27.04.1962	п/защ	1987	13	
Черников Владимир	15.01.1982	п/защ	2005	14	1
Чернышов Сергей	29.01.1965	п/защ	1995	16	
Чистяков Алексей Ал.	03.08.1974	п/защ	1994	7	
Чистяков Алексей Викт.	03.11.1955	вр	1982-1986	75	86 пр
Чистяков Виктор	14.03.1937	п/защ	1963	2	
Чупенко Игорь	1938	п/защ	1957	12	
Чухлеба Олег	05.11.1967	защ	1992	11	1
Шабанов Эдуард	1938	нап	1963	12	2
Шакун Анатолий	02.01.1948	нап	1966-1971, 1973-1975	119	19
Шакун Сергей	23.12.1979	п/защ	1996-1997	9	
Шаповалов Евгений	02.03.1979	п/защ	2000	10	
Шарипов Геннадий	12.05.1968	п/защ	1993	6	
Швачко Владимир	1915	защ	1939	4	
Швец Владимир	1936	нап	1960-1961	49	16

footballg.ua

Шевлюк Валерий	26.09.1948	п/защ	1978-1981	79	5
Шевченко Олег	16.09.1978	защ	2003-2005	57	1
Шевченко Сергей	30.05.1972	п/защ	1998-2000	60	6
Шевчук Сергей	18.06.1985	п/защ	2008	8	
Шевчук Юрий	19.01.1977	защ	1997	1	
Шелаев Олег	05.11.1976	п/защ	1993-1996	68	1
Шептицкий Игорь	27.10.1965	п/защ	1988	18	2
Шилин Геннадий	1944	нап	1968-1970, 1974	74	9
Шинкарев Олег	05.08.1965	защ	1988	29	
Широбоков Андрей	10.01.1982	п/защ	2001	8	
Шкиря Олег	28.04.1975	нап	2002	9	
Шкляр Сергей	02.09.1942	защ	1965-1971	153	15
Шмаков Евгений	07.06.1985	п/защ	2007/2008	15	1
Шопин Игорь	15.06.1978	п/защ	1995-1998, 2004/05	119	31
Шорин Николай	1912	защ	1939	18	
Шпак Андрей	28.06.1978	нап	2002-2003	31	5
Шуга Иван	07.02.1977	защ	2004/05	25	2
Шульженко Анатолий	17.02.1945	защ	1963-1973	238	2
Шутов Александр	12.07.1975	п/защ	1994-1995	19	1
Шутылев Валерий	1940	п/защ	1962	10	2
Щастливый Сергей	05.02.1977	защ	2004/05	32	
Щегловский Владимир	1941	вр	1967	4	5 пр
Юран Сергей	11.06.1969	нап	1985-1987	55	10
Юрченко Владимир	22.01.1962	нап	1980-1985	92	12
Юрченко Петр	1912	нап	1939	20	11
Якименко Алексей	22.10.1974	п/защ	2004-2005	51	18
Яковец Сергей	16.05.1982	вр	2006	1	2 пр
Яксманицкий Владимир	04.02.1977	защ	2007	13	
Якуба Иван	1937	защ	1957	3	
Якут Владимир	30.01.1958	нап	1981	15	2
Якушев Артур	29.03.1977	п/защ	1999	11	4
Янченко Александр	16.05.1986	нап	2006	2	1

football.lg.ua

Ярмолич Сергей	**27.11.1963**	**защ**	**1984-1990, 1992, 1994-1995**	**311**	**22**
Ярошенко Юрий	**05.01.1961**	**п/защ**	**1982-1990**	**315**	**47**
Ярюхин Алексей	**16.02.1986**	**п/защ**	**2004**	**1**	
Яцык Игорь	**19.03.1971**	**нап**	**1988**	**2**	

СПИСОК ФУТБОЛИСТОВ,

ВЫСТУПАВШИХ В СОСТАВЕ ВОРОШИЛОВГРАДСКОГО «ДЗЕРЖИНЦА» В ПЕРИОД С 1936 ПО 1939 ГОД

ВРАТАРИ: Гребенюк Василий (1912 г.р.), Свидинский Павел (1914).

ЗАЩИТНИКИ: Аверин Иван (1912), Ищенко Владимир (1914), Красюк Николай (08.02.1913), Мазанов Георгий (08.11.1912), Мирошников Семен (1914), Морозов Николай (1908), Сухарев Михаил (1912), Ушкалов Владимир (1912), Черноусов Степан (1909), Швачко Владимир (1915),

ПОЛУЗАЩИТНИКИ: Волощенко Иван (1910), Климов Алексей (1915), Носко Григорий (1912), Сударев Иван (1912), Чернявский Федор (1908), Цофнес Михаил (1906), Шорин Николай (1912).

НАПАДАЮЩИЕ: Акопянц Артос (1915), Бровенко Семен (1910), Буянов Петр (10.02.1918), Колмаков Михаил (1910), Кулагин Александр (1912), Локотош Николай (1910), Мовчан Владимир (1910), Пирогов Константин (1913), Сытников Иван (1911), Фоменко Иван (1916), Юрченко Петр (1912).

football.lg.ua

«ДИНАМО» ВОРОШИЛОВГРАД

football.lg.ua

ВИЗИТНАЯ КАРТОЧКА «ДИНАМО» ВОРОШИЛОВГРАД

Команда образована в 1928 году.

Годы существования: «Динамо» (Ворошиловград) -1928-1935, 1944-1949 гг.

Обладатель всеукраинского Кубка ЦСО «Динамо» 1948 года.

Чемпионат СССР (вторая группа, 1947-1949): 72 матча, 14 побед, 19 ничьих, 39 поражений, разница мячей 97-160. Лучшее место – 4-е место (1948 г.). Самая крупная победа – 4:0 «Дзержинец» Харьков, 1947 г. Самое крупное поражение – 0:6 «Большевик» Мукачево, 1949.

Первенство Украины (восточная зона, 1946 г.): 21 матч, 11 побед, 3 ничьи, 7 поражений, разница мячей 41-33. Лучшее место – 2-е место. Самая крупная победа – 6:1 «Локомотив» Ясиноватая. Самое крупное поражение – 0:4 «Сталь» Константиновка.

В Кубке СССР проведено восемь матчей: 5 побед, 1 ничья, 2 поражения, разница мячей 15-12. Лучшее достижение – выход в четвертьфинал (1947 г.).

В ворошиловградском «Динамо» выступали такие известные футболисты, как Евгений Пестов, Георгий Макарашвили, Николай Красюк, Михаил Абрамов, Семен Тонис, Николай Смирнов, Зиновий Гершин, Александр Алпатов, Петр Карпейчик, Людвиг Шубин, Сергей Бояджан, Александр Руденко. С командой работали известные специалисты: Иван Андреевич Натаров, Александр Трифонович Шевцов.

football.lg.ua

СВОДНАЯ ТАБЛИЦА

результатов выступлений ворошиловградского «ДИНАМО»

Год	Группа	И	В	Н	П	Мячи	Очки	М (У)
	ЧЕМПИОНАТ УКРАИНЫ							
1946	Восточная зона	18	11	3	4	38-23	25	2 (10)
	Финальный турнир	3	0	0	3	3-10	0	3 (4)
	Всего:	21	11	3	7	41-33	25	
	ЧЕМПИОНАТ СССР							
1947	Вторая группа	24	5	4	15	32-55	14	11 (13)

1948	Вторая группа	14	4	6	4	30-29	14	4 (8)
1949	Вторая группа	34	5	9	20	35-76	19	18 (18)

«ДИНАМО» ВОРОШИЛОВГРАД В КУБКЕ СССР

1947 ГОД

«ДИНАМО» – «Локомотив» Харьков – 2:0 (0:0)

15 июня 1947 года. Украинская зона.

1/4 финала. Стадион им. В.И.Ленина. 6 000 зрителей.

«ДИНАМО»: Пестов, Гершин, Красюк, Абрамов, Третьяков, Топорков, Макарашвили, Котеленец, Карпейчик, Смирнов, Гавриленко.

«Локомотив»: Уграицкий, Безрук, Брусов, Бутенко, А.Серов, И.Серов, Головин, Борзенко, Пуценко, Худяков, Соловьев.

Голы: 1:0 Н.Смирнов (48), 2:0 Макарашвили (87–пен).

«Спартак» Херсон – «ДИНАМО» – 0:1 (0:0)

21 июня 1947 года. Украинская зона. 1/2 финала. Киев.

Гол: ? (70 мин.)

football.lg.ua

«ДИНАМО» – «Сталь» Днепропетровск – 3:1

29 июня 1947 года. Украинская зона. Финал. Ворошиловград. Стадион им. В.И.Ленина. Судья: Ордин (Харьков).

«ДИНАМО»: Пестов, Гершин, Красюк, Абрамов, Тонис, ? , Макарашвили, ? , Карпейчик, Смирнов, Гавриленко.

«Сталь»: Давыденко (Голод), Семерной, Цадиков, Приймак, Ваганов, Королев, Лайко, Мушта, Вацкевич, Яновский, Фатовенко.

Голы: Карпейчик – 2, Абрамов – Яновский.

«ДИНАМО» – «Динамо» Челябинск – 3:3 (1:1, 2:2, 1:1)

3 июля 1947 года. 1/8 финала. Москва. Стадион «Сталинец». 2 000 зрителей.

Судья: Щербов (Москва).

«ДИНАМО»: Пестов, Гершин, Красюк, Ховжун, Третьяков, Тонис, Макарашвили (к) , Котеленец, Карпейчик, Смирнов, Гавриленко.

«Динамо» Ч: Новожилов, ? , Денисов (к), Шевцов, Перепелкин, Пантелеев, Бояков, Бугров, Женишек, Шувалов, Петров.

Голы: 0:1 Женишек (18), 1:1 Гавриленко (34), 1:2 Женишек (64), 2:2 Гавриленко (78), 2:3 Бугров (96), 3:3 Карпейчик (112).

«ДИНАМО» – «Динамо» Челябинск – 5:2 (2:0)

4 июля 1947 года. 1/8 финала. Москва. Стадион «Сталинец». 2 000 зрителей.

Судья: Щербов (Москва).

«ДИНАМО»: Пестов, Гершин, Красюк, Ховжун, Третьяков, Тонис, Макарашвили (к) , Котеленец, Карпейчик, Смирнов, Гавриленко.

«Динамо» Ч: Новожилов, ?, Денисов (к), Шевцов, Перепелкин, ?, Бугров, Женишек, Шувалов, ? , ? .

Голы: 1:0 Смирнов (25), 2:0 Гавриленко (38), 3:0 Макарашвили (52), 3:1 Женишек (60), 4:1 Гавриленко (66), 4:2 Женишек (76), 5:2 Гавриленко (79).

football.lg.ua

ЦДКА Москва – «ДИНАМО» – 4:0 (3:0)

9 июля 1947 года. 1/4 финала. Москва. 15 000 зрителей.

Судья: Н.Латышев (Москва).

ЦДКА: Никаноров, Чистохвалов, Портнов, Прохоров, Водягин, Афанасьев, Гринин (к) , Николаев, Бобров, Вяч.Соловьев, Демин.

«ДИНАМО»: Пестов, Гершин, Красюк, Ховжун, Третьяков, Тонис, Макарашвили (к), Котеленец, Карпейчик, Смирнов, Гавриленко.

Голы: 1:0 Вяч.Соловьев (6), 2:0 Бобров (20), 3:0 Гринин (25), 4:0 Демин (68).

На 75-й минуте Гринин не реализовал пенальти (парирован).

1949 ГОД

«ДИНАМО» – «Динамо» Черновцы – 1:0

16 июня 1949 года. Зона Украины.
1/4 финала. Ворошиловград.
«ДИНАМО»: ?, ?, ?, ?, ?, ?, Макарашвили, Финенко, Клугер, ?, Алпатов.
Гол: ?.

«Пищевик» Одесса – «ДИНАМО» – 2:0

23 июня 1949 года. Зона Украины. 1/2 финала. Одесса.

БАЛАНС ВСТРЕЧ

ВОРОШИЛОВГРАДСКОГО «ДИНАМО» С КОМАНДАМИ В ПЕРВЕНСТВЕ УКРАИНЫ (1946 г.), ЧЕМПИОНАТАХ СССР ПО ВТОРОЙ ГРУППЕ (1947 – 1949 гг.)

Город	Соперник	Годы встреч	И	В	Н	П	Мячи
Горловка	«Авангард»	1946	2	1	1	0	3-2
Днепропетровск	«Сталь» («Металлург»)	1947-1949	6	0	3	3	3-14
Донецк (Сталино)	«Шахтер»	1947-1948	4	0	1	3	6-9
Запорожье	«Локомотив»	1947-1948	4	1	0	3	6-12
Запорожье	«Сталь»	1947	2	1	1	0	4-3
Киев	ОДО	1947, 1949	4	1	1	2	4-6
Киев	«Спартак»	1946, 1949	3	0	0	3	2-3
Кишинев	«Динамо»	1947	2	0	0	2	3-5
Константиновка	«Сталь»	1946	2	1	0	1	4-6
Краматорск	«Авангард»	1946, 1948, 1949	6	2	1	3	15-14
Луганск (Ворошиловград)	«Трудовые резервы»	1949	2	0	0	2	2-6
Львов	ОДО	1949	2	0	1	1	2-6
Львов	«Спартак»	1946, 1947, 1949	5	1	0	4	8-19
Мариуполь	«Сталь»	1946	2	0	2	0	3-3

football.lg.ua

Мукачево	«Большевик»	1949	2	1	0	1	4-8
Николаев	«Судостроитель»	1947, 1949	4	2	1	1	5-6
Одесса	«Пищевик»	1947, 1949	4	0	2	2	3-11
Рутченково	«Стахановец»	1946	2	2	0	0	9-2
Стаханов (Кадиевка)	«Шахтер»	1948, 1949	4	1	2	1	8-8
Ужгород	«Спартак»	1947, 1949	4	1	1	2	6-10
Харьков	«Дзержинец»	1946-1949	8	4	1	3	12-11
Харьков	«Здоровье»	1946	2	2	0	0	3-0
Харьков	«Локомотив»	1947, 1948	4	0	2	2	5-7
Харьков	«Сельмаш» («Торпедо»)	1946, 1949	4	0	0	4	2-11
Херсон	«Спартак»	1946, 1947, 1949	5	1	1	3	5-9
Черновцы	«Динамо»	1949	2	1	1	0	1-0
Ясиноватая	«Локомотив»	1946	2	2	0	0	8-2

СПИСОК ФУТБОЛИСТОВ,

ВЫСТУПАВШИХ В СОСТАВЕ ВОРОШИЛОВГРАДСКОГО «ДИНАМО» В ПЕРИОД С 1946 ПО 1949 ГОДЫ

ВРАТАРИ: Бухтияров Андрей (1926), Пестов Евгений (1925), Руденко Александр (1927).

ЗАЩИТНИКИ: Абрамов Михаил (1921), Гершин Зиновий (06.01.1924), Дураков Александр (1922), Ильинов Александр (1931), Красюк Николай (08.02.1913), Ломиашвили Александр (1926), Смирнов Николай (1922), Тимченко Александр (1911), Ховжун Иван (1922).

ПОЛУЗАЩИТНИКИ: Аркадов Василий (1920), Беляев Виталий (1919), Букаев Сергей (1926), Гарибов Николай (1921), Карабанов, Коновалов, Климов Алексей, Котеленец Виктор (1922), Мирошниченко, Пушкарский Александр (09.11.1924), Пуценко Валентин (1923), Тонис Семен (1922), Топорков Георгий (1917), Третьяков Алексей (1918).

НАПАДАЮЩИЕ: Алпатов Александр (07.03.1927), Бояджан Сергей (1921), Гавриленко Владимир (1923), Карпейчик Петр (1922), Карпов (Колевич) Федор (1922), Клугер Семен (1921), Макарашвили Георгий (1922), Мочалов Алексей (1929), Сихарулидзе Нукури (1928), Финенко (1928), Чирчиян Сергей (1926), Шубин Людвиг (1925).

footballg.ua

«ТРУДОВЫЕ РЕЗЕРВЫ» ВОРОШИЛОВГРАД

football.lg.ua

ВИЗИТНАЯ КАРТОЧКА КОМАНДЫ «ТРУДОВЫЕ РЕЗЕРВЫ»

Команда образована в 1948 году.

Годы существования: 1948 – 1951 гг.

Серебряный призер Всесоюзного первенства ДСО «Трудовые резервы» 1948 года. Второй призер чемпионата УССР 1950 года.

Чемпионат СССР (вторая группа, 1949 г.): 34 матча, 9 побед, 6 ничьих, 19 поражений, разница мячей 44-69. Самая крупная победа – 5:0 («Авангард» Краматорск). Самое крупное поражение – 0:5 (ОДО Киев).

В Кубке СССР проведен один матч: 16 июня 1949 года «Спартак» Ужгород – 2:4.

В первенстве Украины (1950 – 1951 гг.): 45 матчей, 26 побед, 11 ничьих, 8 поражений, разница мячей 91-47. Самая крупная победа – 6:0 («Искра» Чугуев, 1951). Самое крупное поражение – 0:4 («Спартак» Ужгород, 1950).

В розыгрыше Кубка республики проведено три матча: две победы и одно поражение, разница мячей 7-8.

В истории команды выступали замечательные игроки: Сергей Завидонов, Иван Иваненко, Иван Саньков, Михаил Сухарев, Сергей Чирчиян, Константин Костюков, Евгений Давиденко, Иван Макаров, Николай Малахов, Алексей Мочалов, Алексей Лохов, Владимир Сухинин, Юрий Спиридонов, Александр Ильинов, Николай Рябов, Николай Толчанников.

football.lg.ua

БАЛАНС ВСТРЕЧ

ВОРОШИЛОВГРАДСКОЙ КОМАНДЫ «ТРУДОВЫЕ РЕЗЕРВЫ» С КОМАНДАМИ ВТОРОЙ ГРУППЫ ЧЕМПИОНАТА СССР 1949 ГОДА, ЧЕМПИОНАТА УКРАИНЫ 1950, 1951 ГОДОВ

Город	Соперник	Годы встреч	И	В	Н	П	Мячи
Алчевск (Ворошиловск)	«Металлург»	1950, 1951	4	2	2	0	8-3
Артемовск	«Локомотив»	1950	2	1	1	0	4-1

Береговое	«Колгоспник»	1951	1	0	1	0	1-1
Горловка	«Химик»	1950, 1951	4	2	1	1	7-2
Днепропетровск	«Металлург»	1949	2	0	0	2	1-3
Енакиево	«Шахтер»	1951	2	1	1	0	6-1
Запорожье	«Локомотив»	1949	2	0	0	2	0-2
Запорожье	«Металлург»	1950, 1951	2	1	1	0	4-2
Киев	«Машиностроитель»	1951	1	0	1	0	2-2
Киев	«Спартак»	1949	2	1	1	0	2-1
Киев	ОДО	1949-1951	4	1	0	3	1-11
Константиновка	«Металлург»	1950	2	2	0	0	4-1
Краматорск	«Авангард»	1949-1951	6	5	0	1	16-5
Луганск (Ворошиловград)	«Динамо»	1949	2	2	0	0	6-2
Львов	ОДО	1949, 1951	2	0	1	1	4-5
Львов	«Спартак»	1949	2	0	0	2	3-8
Макеевка	«Металлург»	1951	2	1	0	1	3-3
Мариуполь (Жданов)	«Металлург»	1950-1951	4	1	2	1	5-3
Мукачево	«Большевик»	1949	2	0	0	2	1-4
Николаев	«Судостроитель»	1949	2	0	1	1	1-4
Одесса	«Пищевик»	1949	2	1	0	1	3-6
Рутченково	«Шахтер»	1950	2	2	0	0	6-1
Стаханов (Кадиевка)	«Шахтер»	1949-1951	6	3	3	0	12-7
Ужгород	«Спартак»	1949-1950	3	0	0	3	1-10
Харьков	«Дзержинец»	1949, 1951	4	3	0	1	8-6
Харьков	«Торпедо»	1949-1950	4	2	2	0	8-4
Харьков	«Спартак»	1949	2	0	0	2	2-6
Херсон	«Спартак»	1951	1	0	0	1	1-3
Черновцы	«Динамо»	1949	2	1	0	1	3-3
Чугуево	«Искра»	1951	2	2	0	0	11-2

football.lg.ua

СПИСОК ФУТБОЛИСТОВ,

ВЫСТУПАВШИХ В СОСТАВЕ «ТРУДОВЫХ РЕЗЕРВОВ» (ВОРОШИЛОВГРАД) В ПЕРИОД С 1949 ПО 1951 ГОДЫ

ВРАТАРИ: Лучек (1925), Маркания Владимир (1928), Руденко Александр (1927), Сичковский Виталий (1925), Сухинин Владимир (1924).

ЗАЩИТНИКИ: Букаев Сергей (1926), Ильинов Александр (1931), Завидонов Сергей (08.10.1916), Кинцурейшвили Отарий (1925), Костюков Константин (1930), Лохов Алексей (1925), Рябов Николай (1925), Смирнов Николай (1922), Сухарев Михаил (1912).

ПОЛУЗАЩИТНИКИ: Волоскин, Иванов К., Кривцов А., Кулагин С., Пушкарский Александр (1924), Селоков (1931), Сизов Георгий (1928), Спиридонов Юрий (1932), Стардуб (1931), Толчанников Николай (1924).

НАПАДАЮЩИЕ: Бояждан Сергей (1921), Богателло Николай (1924), Буянов Петр (10.02.1918), Давиденко Евгений (1925), Иваненко Иван (1923), Замула Николай (1922), Карпейчик Петр (1922), Костенко Александр (1927), Кушнарев Александр (1924), Макарашвили Георгий (1922), Макаров Иван (1921), Малахов Николай (1928), Мочалов Алексей (1929), Нагиба Николай (1927), Попов Владимир (1929), Саньков Иван (1928), Чирчиян Сергей (1926), Шубин Людвиг (1925).

football.lg.ua

«ДИНАМО» ЛУГАНСК

football.lg.ua

ВИЗИТНАЯ КАРТОЧКА «ДИНАМО» ЛУГАНСК

Команда образована в ноябре 1990 года.

Годы существования: «Динамо» (Луганск) – 1990-1995 гг.

Национальный чемпионат Украины: бронзовый призер первенства второй лиги 1994/1995 гг. Чемпион Луганской области 1991 г., 1992 г. Обладатель Кубка Луганской области 1991 года.

Переходная лига: 34 матча, 19 побед, 12 ничьих, 3 поражения, разница мячей 66-32.

Вторая лига: 84 матча, 42 победы, 21 ничья, 21 поражение, разница мячей 119-86. Самая крупная победа – 7:0 («Прометей» Днепродзержинск, 1992/1993). Самое крупное поражение – 1:6 («Нива-Борисфен» Борисполь, 1993/1994).

Чемпионат Луганской области: 36 матчей, 33 победы, 2 ничьи, 1 поражение, разница мячей 152-30. Самая крупная победа – 13:1 («Родина» Первомайск, 1991), 12:0 «Шахтер» Кременная, 1991).

Наибольшее количество матчей за клуб провел В.Туркин – 144. Лучший бомбардир команды – К.Пинчук – 54 мяча. Рекордсмен клуба за сезон – Анатолий Стафиняк – 29 мячей (1991 г.).

В Кубке Украины (1992-1995 гг.) сыграно шесть матчей: три победы, три поражения, разница мячей 19-20.

В луганском «Динамо» выступали такие известные футболисты, как Константин Пинчук, Валерий Туркин, Андрей Скоморохов, Алексей и Юрий Гетьманы, Виталий Дунай, Федор Сорока, Владимир Кузовлев, Валентин Кицаев, Сергей Свидченко, Николай Подлесный, Анатолий Стафиняк, Геннадий Черников. С командой работал известный специалист Юрий Анатольевич Погребняк.

football.lg.ua

СВОДНАЯ ТАБЛИЦА

результатов выступлений луганского «Динамо»

Год	Лига	И	В	Н	П	Мячи	Очки	М (У)
1991	Область	26	26	0	0	124-18	52	1 (14)
1992 (весна)	Область	10	7	2	1	28-12	16	1 (6)
1992/1993	Переходная	34	19	12	3	66-32	50	2 (18)

1993/1994	Вторая	42	16	16	10	47-40	48	7 (22)
1994/1995	Вторая	42	26	5	11	72-46	83	3 (22)

Футбольная команда «Динамо» Луганск была создана в ноябре 1990 года на базе спортивного клуба «Лугань» специализированного ремонтно-строительного предприятия «Светофор» УВД Луганской области, директором предприятия являлся Александр Викторович Шевченко. Новая созданная команда ставит своей целью развитие и популяризацию футбола, подготовку молодых футболистов, успешное выступление на областных, республиканских и всесоюзных соревнованиях.

Во времена советского футбола при существовании старой системы решиться на такой шаг было очень непросто. Луганское «Динамо» создавалось на пустом месте и начинать свой путь ему пришлось с самого низа – первенства области. Рискованным этот шаг был еще и потому, что в Луганске уже была команда мастеров – маститая «Заря».

Скептицизм болельщиков по поводу появления на свет новой команды в городе вполне понятен. Блеск медалей «золотого» сезона «Зари-72» до сих пор многим слепит глаза. Ворошиловградская «Заря», сумевшая в 1972 году оставить позади себя все именитые столичные клубы, навсегда останется недосягаемым маяком для всех луганских команд и футболистов.

Местные футбольные школы, долгое время работающие по существу вхолостую, должны были в конце концов получить надежную смычку с большим футболом. Талантливых молодых выпускников этих самых школ у нас во все времена было предостаточно, вот только работать с ними хотели далеко не все. Что греха таить, многие тренеры предпочитают обзаводиться уже готовыми опытными игроками, а работают с молодежью единицы. Поэтому «Динамо» решило оставить в области наиболее перспективную молодежь, чтобы не разбегались футболисты по всему СНГ и миру, чтобы не платить потом за них свои же деньги.

Нам есть чем гордиться. У луганского футбола большие славные традиции. И в былые годы, а именно в послевоенные, в нашем городе уже существовала команда с названием «Динамо». Конечно, послевоенное ворошиловградское «Динамо» никакого отношения к вновь образовавшемуся луганскому «Динамо» отношения не имеет.

footballg.ua

Она была образована в далекие сороковые годы прошлого столетия и вошла в историю советского футбола как первая периферийная команда второй группы, добившаяся права играть в четвертьфинале Кубка СССР. В 1947 году ворошиловградские динамовцы встречались с сильнейшим клубом тех лет — московским ЦДКА. Это был, без сомнения, большой успех наших земляков.

Сегодняшнее луганское «Динамо», конечно, не правопреемник довоенного. Руководство и сам коллектив настаивают даже на том, что название «Динамо» для них значит не столько какую-то принадлежность к этому обществу, сколько сам смысл, заключенный в этом слове — сила в движении.

Созданное более чем через сорок лет новое луганское «Динамо» вынуждено было начинать свою историю с матчей первенства области. Подготовку к сезону «Динамо» начало еще в январе, было проведено четыре полноценных учебно-тренировочных сбора. Успешно были сыграны контрольные матчи с командами. Так были обыграны «Энергия» Каховка — 3:1, «Нива» Бережаны — 1:0, «Кристалл» Херсон — 1:0, «Вагоностроитель» Стаханов — 3:2, «МАЛС» Лутугино — 1:0, «Сокол» Ровеньки — 1:0, «Антрацит» Антрацит — 5:2. Проведенные контрольные матчи, данные медицинских наблюдений, тестирование игроков показало, что функциональное состояние футболистов находится на должном уровне, команда готова к борьбе за первое место и достижению высоких целей. У «Динамо» подобрался неплохой коллектив единомышленников. Рядом с опытными игроками Владимиром Кузовлевым, Николаем Федющенко, Валентином Кицаевым, Виталием Ковтуном начинали свой путь в большой футбол Константин Пинчук, Валерий Туркин, Сергей Максимич.

football.lg.ua

Чемпионат области стартовал 20 апреля 1991 года. Луганская команда свой первый матч проводила в Коммунарске со «Сталью-2». Встреча прошла с заметным преимуществом динамовцев, в первом тайме было забито два мяча, матч завершился со счетом 2:0 в пользу «Динамо». Главными конкурентами луганчан в борьбе за звание лучшей команды области были рубежанский «Рапид», лутугинский «Металлург» и троицкий «Урожай». Но конкуренции за первое место не получилось. Динамовцы убедительно переигрывали соперника за соперником, побеждая почти каждого чуть ли не с хоккейным счетом. 21 сентября, обыграв «Первомаец» со счетом 3:1, луганское «Динамо» за четыре тура до конца чемпионата досрочно стало побе-

дителем Луганской области, решив тем самым поставленную задачу стать чемпионом и на будущий сезон выступать в первенстве Украины. В дебютном сезоне динамовцы выиграли в областном турнире все двадцать шесть календарных матчей, не дав своим соперникам даже шанса свести какой-нибудь из них вничью.

Луганское «Динамо» доказало свое превосходство над соперниками, имея наибольшее количество побед, трехзначную цифру забитых мячей, самую непробиваемую оборону. Сказалась кропотливая, вдумчивая работа молодого наставника «Динамо» Юрия Анатольевича Погребняка, сумевшего в короткий срок объединить игроков, имевших различный уровень подготовки, в боевой целеустремленный коллектив.

ИТОГОВАЯ ТАБЛИЦА
Чемпионат Луганской области 1991 года
Первая группа

М	КОМАНДЫ	И	В	Н	П	Мячи	О	Р	
1.	**«ДИНАМО»** *Луганск*	26	26	0	0	124-18	52	Х	Х
2.	**«Рапид»** *Рубежное*	26	18	4	4	84-31	40	4-1	1:0
3.	**«Металлург»** *Лутугино*	26	18	4	4	54-25	40	4:0	2-0
4.	**«Урожай»** *Троицк*	26	15	3	8	54-33	33	4:2	3-1
5.	**«Украина»** *Перевальск*	26	10	7	9	46-43	27	1-0	2:1
6.	**«Шахтер»** *Кременная*	26	10	6	10	31-43	26	5:2	12-0
7.	**«Шахтер»** *Стаханов*	26	9	6	11	56-59	24	4:1	7-2
8.	**«Горняк»** *Брянка*	26	10	3	13	33-35	23	5-0	5:0
9.	**«Сталь-2»** *Алчевск*	26	8	6	12	39-42	22	2-0	7:1
10.	**«Родина»** *Первомайск*	26	8	3	15	38-79	19	3:1	13:1
11.	**«Донецк»** *Славяносербск*	26	8	2	16	37-79	18	5:0	8-1
12.	**«Мелиоратор»** *Старобельск*	26	5	6	15	48-71	16	9-0	6:1
13.	**«Пластик»** *Северодонецк*	26	7	2	17	34-54	16	4-0	3:1
14.	**«Первомаец»** *Первомайск*	26	3	2	21	26-92	8	4-2	3:1

football.lg.ua

Мячи (124) забивали : А.Стафиняк – 29, В.Дунай – 27, О.Винник – 15, В.Кицаев – 13, К.Пинчук – 12, В.Туркин, В.Ковтун по 10, Г.Клименко – 5, И.Соболев – 3, В.Кузовлев, С.Еременко по 2, Д.Скотаренко – 1.

В составе луганского «Динамо» (21) выступали: В.Чучман, О.Винник, В.Дунай, Г.Клименко, В.Кицаев, К.Пинчук, В.Ковтун, А.Стафиняк по 26, В.Кузовлев, В.Туркин, С.Свидченко по 25, Д.Скотаренко – 22, С.Еременко, А.Скидан по 21, А.Уваров – 20, И.Соболев – 11, Н.Федющенко – 7, А.Зырянов – 6, А.Кирюхин, Ю.Кретинин, С.Максимич по 1.

Главный тренер – Ю.А.Погребняк. Тренер-администратор – В.П.Пшеничнюк. Тренер-врач – С.Л.Герасимов. Играющий тренер – Г.А.Клименко.

Вышло так, что прошлый блестящий сезон принес луганскому «Динамо» не только радость, но и разочарование. С таким «запасом» завоевать право играть в республиканских соревнованиях и начинать все сначала...

«Динамо» явно не повезло. В связи с тем, что Федерация футбола Украины не проводит весной первенство среди коллективов физкультуры, ему придется еще раз доказывать свое право участвовать в этом турнире.

Правда, теперь в несколько иной компании. Три заветные путевки в двухкруговом турнире разыгрывают в этом году шесть команд: пять прошлогодних участников первенства – «Шахтер» Свердловск, «МАЛС» Лутугино, «Коралл» Красный Луч, «Антрацит» Антрацит, «Авангард» Ровеньки и чемпион области – луганское «Динамо».

Прошлогодняя «несправедливость» не поколебала коллектив динамовцев ни в уверенности в своих силах, ни в надежде, что их преданность футболу рано или поздно принесет плоды. Во всяком случае первые игры сезона – 92 показали, что прошлогодний запал у команды не иссяк, что испытание несправедливостью или роком судьбы ребята прошли с достоинством.

В первом матче нового чемпионата области среди команд высшей лиги, состоявшемся 24 апреля, луганское «Динамо» «вчистую» переиграло «Антрацит» – 4:0. Хотя в первом тайме казалось, что более опытные турнирные бойцы, антрацитовцы, сумели погасить азарт хозяев поля. Но во второй половине встречи динамовцы раскрутили в штрафной площадке соперников такую карусель, что те так и не разобрались, откуда им ждать опасности. Все голы были забиты очень красиво, головой: два – Анатолием Стафиняком, по одному – Виталием Дунаем и Андреем Скомороховым. Свою вто-

footballg.ua

рую игру динамовцы проводили на выезде в Красном Луче против местного «Коралла». И тоже не оставили хозяевам поля никаких надежд. Все решили два безответных гола Владимира Кузовлева и Анатолия Стафиняка. Наиболее принципиальным был поединок между «Динамо» и ровеньковским «Авангардом», проходившим 24 мая в Луганске. Встречались команды, занимающие верхние строчки в турнирной таблице. Игра проходила под беспрерывный аккомпанемент холодного дождя. Но на поле бурлили жаркие страсти. Это был, наверное, лучший матч динамовцев первенства. Счет открыли гости уже на 14-й минуте. Отличился Леонид Савченко. Через четверть часа Виталий Дунай восстанавливает равновесие. Во втором тайме Федор Сорока мощнейшим ударом из-за пределов штрафной площади выводит хозяев поля вперед, а за десять минут до конца встречи тот же вездесущий левый крайний динамовец Федор Сорока сделал прекрасную передачу на Константина Пинчука, который установил окончательный счет в игре. Убедительная победа «Динамо» – 3:1.

В дальнейших поединках динамовцы в скоротечном весеннем чемпионате действовали уверенно и довели свое выступление до логического завершения, став снова победителями Луганской области, опередив на очко ровенчан.

У динамовцев хватало и сил, и честолюбия бороться на два фронта. Они серьезно настроились и на выступление в розыгрыше Кубка области. Сначала они сокрушили стахановский «Престиж» – 4:0. В четвертьфинале соперник был посильнее – лутугинский «МАЛС». Матч закончился со счетом 3:2 в пользу «Динамо». Причем все голы забивали два Виталия – Дунай у луганского «Динамо» и Поляков у «МАЛСа». Соперник динамовцев в полуфинале – рубежанский «Рапид» – отказался от дальнейшей борьбы за Кубок, и наши земляки беспрепятственно дошли до финала. В финальном поединке на Кубок Луганской области луганская команда «Динамо» камня на камне не оставила от троицкого «Урожая». Уверенная победа – 5:1.

football.lg.ua

ИТОГОВАЯ ТАБЛИЦА
Чемпионат Луганской области 1992 года
Высшая лига

М	КОМАНДЫ	1	2	3	4	5	6	В	Н	П	Мячи	О
1.	«ДИНАМО» *Луганск*		3:1	3:1	4:2	4:0	8:2	7	2	1	28-12	16
2.	«Авангард» *Ровеньки*	3:0		2:1	1:0	3:1	0:0	7	1	2	21-8	15
3.	«Шахтер» *Свердловск*	1:1	1:0		3:1	4:1	3:2	5	3	2	17-12	13
4.	«МАЛС» *Лутугино*	1:1	1:4	1:1		0:0	4:1	3	3	4	14-15	9
5.	«Антрацит» *Антрацит*	1:2	1:4	0:0	0:2		3:1	1	2	7	7-24	4
6.	«Коралл» *Красный Луч*	0:2	0:3	1:2	0:2	4:0		1	1	8	11-27	3

Примечание: аннулированные игры:
«Коралл» – «Авангард» – 2:0 (0:3)
«Авангард» – «Динамо» – 2:0 (3:0) за уход команды «Динамо» с поля.

Мячи (28) забивали : А.Стафиняк – 9, В.Дунай, К.Пинчук, Ф.Сорока по 4, В.Кицаев – 2, В.Туркин, В.Ковтун, В.Чучман, А.Скоморохов по одному. Автор одного мяча неизвестен: 17.05. «МАЛС» 1:1.

В составе луганского «Динамо» (17) выступали : Г.Черников, В.Кузовлев, В.Кицаев, К.Пинчук, А.Стафиняк, Ф.Сорока, С.Свидченко, В.Туркин по 10, В.Дунай, В.Ковтун, Г.Клименко, А.Скоморохов по 9, О.Винник – 8, А.Чистяков, В.Чучман по 7, В.Махиня – 4, Д.Скотаренко – 2.

Главный тренер – Ю.А.Погребняк.

football.lg.ua

1992 1993 ГОДЫ

Успешно расставшись с областными баталиями, «Динамо» начало сезон в новом для себя соревновании. Луганская команда завоевала право выступать в переходной лиге чемпионата Украины. Но сначала ждал кубковый поединок.

На поле стадиона «Авангард» 1 августа на Кубок Украины сезона 1992/1993 вышли динамовцы и стахановский «Вагоностроитель». Этот матч много значил для обеих команд. Стахановчанам хотелось реабилитироваться перед болельщиками за неудачное выступление в первой лиге, а луганчанам – проверить себя во встрече с более опытным соперником. Игра получилась истинно кубковой. Первый тайм не принес успеха ни одной из команд. Зрители начали было подумывать, что все может решить единственный мяч. Но вдруг голы посыпались как из рога изобилия. Счет открыл капитан динамовцев Владимир Кузовлев на 56-й минуте. Но через четверть часа гости уже вели – 2:1 (отличились у гостей Яцык и Марченко, с пенальти). Как ни странно, но именно после этого динамовцы успокоились и заиграли в свою игру. Повел команду за собой ее, наверное, самый опытный футболист – Федор Сорока. На 72-й минуте, при розыгрыше штрафного, он пушечным ударом сравнял счет. А дополнительное время уже полностью было за «Динамо» и за ... Федором Сорокой. Он забил еще два гола: на 93-й минуте реализовал пенальти, а на 102-й минуте поставил точку в этом матче. Основную лепту в победу внесли ветераны команды: Федор Сорока, Владимир Кузовлев, Валентин Кицаев, Виталий Ковтун, Анатолий Стафиняк и Виталий Дунай. Заслужили лестных слов молодые игроки команды: Константин Пинчук, Валерий Туркин, Андрей Скоморохов, Михаил Поцхверия. Соперником динамовцев следующего этапа Кубка Украины были футболисты северодонецкого «Химика». В очень напряженном поединке победу в дополнительное время вырвали химики.

football.lg.ua

В начале сезона в «Динамо» были приглашены молодые игроки – выпускники спортинтерната. Это Николай Подлесный, уже попробовавший свои силы в северодонецком «Химике», Евгений Симбирев, игравший за «Торпедо» Адлер, Михаил Поцхверия, Андрей Мухин, Сергей Богатырев, Алексей Гетьман, Андрей Скоморохов, Алексей Чистяков. Этим 18-летним ребятам было чему поучиться у своих старших коллег по команде.

Первый круг переходной лиги выдался сложным и напряженным. По его итогам «Динамо» делило первое-второе место с кировским «Антрацитом», но ближайшие соперники отстают от лидеров всего на одно-два очка. На три путевки во вторую лигу претендовало сразу, как минимум, шесть клубов.

Зимой «Динамо» активно готовилось к предстоящим играм второго круга. На первых подготовительных сборах в Алуште динамовцы показали, что могут играть на равных с командами рангом повыше. Из пяти встреч с клубами всех лиг луганчане выиграли четыре, а уступили лишь симферопольской «Таврии» с минимальным счетом – 1:2. В период межсезонья в команду вернулся лидер команды Константин Пинчук. Также среди пополнения молодые перспективные игроки: Роман Ромах и Александр Романенко.

Когда в очной игре встречаются два лидера, причем на самом финише чемпионата, борьба всегда ожидается острой и бескомпромиссной. Матч между кременчугским «Нефтехимиком» и «Динамо» явился тому самым красноречивым подтверждением. На стадионе «Нефтехимик» 29 мая в канун праздника Дня химика собралось более двух тысяч зрителей. Местные болельщики жаждали реванша за поражение любимой команды в первом круге в Луганске. Кроме того, «Нефтехимик» имел для этого все основания . Во втором круге первенства он не терял ни одного очка – десять побед из десяти. Да и «Динамо» уступать не собиралось. Луганские футболисты не проигрывали с 7 октября прошлого года. 17 туров подряд без поражений. Напряженнейшая борьба двух равных по силе соперников доставила немало счастливых минут любителям футбола. Счет на седьмой минуте открыли хозяева поля. Сделал это Олег Спицин. После пропущенного гола динамовцы перехватили инициативу и буквально «сели» на ворота соперника. Гол-красавец, забитый Константином Пинчуком на 17-й минуте, охладил пыл «Нефтехимика». До конца встречи счет не изменился, хотя возможность имели игроки обеих команд. Борьба продолжалась до последней минуты, и лишь финальный свисток судьи смог ее остановить.

Присутствовавшие на игре представители Федерации Футбола Украины отметили очень высокий уровень игры команд, который соответствует, как минимум, первой лиге. Итак – 1:1, «Нефтехимик» потерял первое очко во втором круге, а «Динамо» продолжило выступление без поражений.

Когда на поле стадиона «Авангард» луганские динамовцы с разгромным счетом обыграли днепродзержинский «Прометей», за тысячу километров в Воле Баранецкой мироновская «Нива-Борисфен» потерпела поражение от хозяев поля. Эти события засвидетельствовали, что «Динамо» стало недосягаемой для своих конку-

footballg.ua

рентов и досрочно, за два тура до окончания чемпионата, завоевало путевку во вторую лигу.

Поставив перед собой в начале прошлого сезона задачу выхода во вторую лигу, луганские динамовцы неуклонно следовали к своей цели. Красноречивей всего об этом говорят турнирные показатели команды. По итогам сезона «Динамо» заняло второе место, забив при этом в ворота соперников больше всех голов – 66. Количество проигрышей тоже минимальное – 3. Единоличным лидером среди бомбардиров (как команды, так и лиги) стал Константин Пинчук – 15 мячей, несмотря на то, что во втором круге он забил лишь половину мячей первого круга. Вторым по результативности идет ветеран команды Федор Сорока. На его счету 11 забитых мячей, 8 из которых с пенальти. Причем шесть одиннадцатиметровых стали решающими.

Транзитный проход по рядам переходной лиги только на первый взгляд может показаться бровадным маршем. На самом деле именно переходная лига оказалась самым сложным испытанием для многих команд. Согласно первоначальному регламенту, переходная лига должна была обновиться наполовину. Три команды из восемнадцати выходили во вторую лигу, а шестеро неудачников должны были расстаться со статусом профи. Все это обуславливало жесточайшую конкуренцию среди клубов. И очки лидерам давались с большим трудом. И тем не менее все хорошо, что хорошо кончается. «Динамо» выполнило свою задачу и теперь вместе со стахановским «Вагоностроителем» будет представлять Луганскую область во второй лиге.

Следует также вспомнить и о том, что игроки луганского «Динамо» привлекались в различные сборные нашей страны. Константин Пинчук является кандидатом в олимпийскую сборную, Сергей Богатырев, Алексей Гетьман и Роман Ромах приглашались в юношескую сборную.

football.lg.ua

ИТОГОВАЯ ТАБЛИЦА
Чемпионат Украины 1992/1993 гг.
Переходная лига

М	КОМАНДЫ	И	В	Н	П	Мячи	О
1	**«Нефтехимик»** *Кременчуг*	34	21	10	3	56-26	52
2	**«ДИНАМО»** *Луганск*	34	19	12	3	65-32	50

3	**«Антрацит»** *Кировской*	34	22	5	7	46-32	49
4	**«Нива Борисфен»** *Борисполь*	34	19	7	8	45-28	45
5	**«Войковец»** *Керчь*	34	17	8	9	47-32	42
6	**«Прометей»** *Шахтерск*	34	13	16	5	43-21	42
7	**«Фрунзенец»** *Саки*	34	13	11	10	48-29	37
8	**«Авангард»** *Жидачов*	34	13	10	11	41-32	36
9	**«Электрон»** *Ромны*	34	12	10	12	37-36	34
10	**«Проминь»** *Воля Баранецкая*	34	14	4	16	46-43	32
11	**«Торпедо»** *Мелитополь*	34	12	6	16	39-41	30
12	**«Фетровик»** *Хуст*	34	13	2	19	29-35	28
13	**«Шахтер»** *Горловка*	34	9	8	17	33-44	26
14	**«Олимпик»** *Харьков*	34	7	10	17	35-56	24
15	**«Силур»** *Харцызск*	34	8	7	19	25-54	23
16	**«Лысоня»** *Бережаны*	34	7	9	18	20-53	23
17	**«Море»** *Феодосия*	34	7	8	19	19-39	22
18	**«Прометей»** *Днепродзержинск*	34	4	9	21	26-68	17

Итоговое положение: 34 + 19 = 12 – 3, 66 – 32, 50
Свое поле: 17 + 13 = 4 – 0, 47 – 13, 30
Чужое поле: 17 + 6 = 8 – 3, 19 – 19, 20
Лучший бомбардир – К.Пинчук – 14 мячей.
Капитан команды – В.Кузовлев.
Посещаемость – 36 250 (средняя – 1 075).
Нарушения: предупреждения – 23
Удаления – 2 (Богатырев, Ал.Чистяков).
Пенальти: свои – 12 (10), чужие – 3 (3).

football.lg.ua

Первый круг

№	Дата	Соперник	Дома	Выезд	Зрители	Голы «Динамо» – *соперников*
1.	15.08	**«Шахтер»** *Грл*	1:1		1000	**Туркин** – *Супруненко*
2.	22.08	**«Фрунзенец»**		0:1	500	– ***Селимов***
3.	29.08	**«Море»**	2:0		1000	**К.Пинчук, Стафиняк**
4.	05.09	**«Нива-Борисфен»**		1:1	1000	**Кицаев-пен** – *Белинский*

5.	09.09	«Олимпик»	3:1	1000	К.Пинчук-2, Стафиняк — *Прудиус-пен*
6.	12.09	«Лысоня»	1:1	2000	Винник — *Воробец*
7.	19.09	«Фетровик»	5:1	1500	К.Пинчук-3, Винник, Богатырев — *Чапоцы*
8.	26.09	«Проминь»	0:0	500	
9.	03.10	«Авангард»	2:1	1500	Симбирев, Сорока-пен — *Якимишин*
10.	07.10	«Электрон»	0:3	1500	— *О.Ткач, Толов, Клищенко*
11.	10.10	«Нефтехимик»	2:0	1000	Туркин, Кицаев
12.	17.10	«Войковец»	1:1	2000	Богатырев — *Зеленков*
13.	24.10	«Торпедо»	6:2	1000	Дунай-2, Стафиняк, К.Пинчук, Мухин, Винник — *Полулях,Грищук*
14.	28.10	«Канатчик»	3:0	1000	Дунай, Сорока-пен, Поцхверия
15.	31.10	«Прометей» *Дз*	3:2	250	К.Пинчук, Подлесный, Сорока-пен — *Попович-2 (1-пен)*
16.	07.11	«Антрацит»	1:1	1000	К.Пинчук — *В.Панасюк*
17.	14.11	«Прометей» *Шх*	2:1	1000	Дунай, К.Пинчук — *Семенюк*
		Второй круг			
18.	03.04	«Шахтер» *Грл*	1:1	1500	Скоморохов-пен — *Золотарев*
19.	07.04	«Фрунзенец»	1:0	1500	Сорока-пен
20.	10.04	«Море»	1:0	500	Туркин
21.	17.04	«Нива-Борисфен»	4:2	1000	Стафиняк, Скоморохов, Сорока, Ал.Чистяков — *Ю.Гетьман-2*
22.	24.04	«Олимпик»	1:0	1000	Дунай-пен
23.	01.05	«Лысоня»	6:1	1000	К.Пинчук-2, Сорока, Винник, А.Гетьман, Романенко — *Корнев*
24.	08.05	«Проминь»	1:0	1200	Сорока-пен
25.	15.05	«Авангард»	1:1	2000	Стафиняк — *Сомик-пен*

football.lg.ua

26.	22.05	«Электрон»	+:-			
27.	29.05	«Нефтехимик»		1:1	3000	К.Пинчук – *Спицын*
28.	05.06	«Войковец»	1:1		1000	Стафиняк – *Пшеничников*
29.	09.06	«Торпедо»		1:1	1500	Сорока-пен – *Стоев*
30.	12.06	«Канатчик»		2:1	500	Стафиняк, Сорока – *Пичугин*
31.	19.06	«Прометей» *Дз*	7:0		1000	Стафиняк-2, Дунай-2, К.Пинчук, Кицаев, Сорока-пен
32.	26.06	«Антрацит»		3:4	300	К.Пинчук, Туркин, Дунай – *Голубев-2, Цихмейструк-2*
33.	30.06	«Фетровик»		+:-		
34.	03.07	«Прометей» *Шх*	2:2		500	Туркин-2 – *Бакулин, Шевцов*

Мячи (66) забивали: К.Пинчук – 15 (11+4), Сорока – 10 (7+3), Стафиняк – 9 (7+2), Дунай – 8 (5+3), Туркин – 6 (4+2), Винник – 4 (3+1), Кицаев – 3 (2+1), Скоморохов – 2 (1+1), Богатырев – 2 (1+1), Ал.Гетьман – 1 (1+0), Мухин – 1 (1+0), Подлесный – 1 (0+1), Поцхверия – 1 (1+0), Романенко – 1 (1+0), Симбирев – 1 (1+0), Ал.Чистяков – 1 (1+0).

В составе «Динамо» (23) выступали: В.Кузовлев, В.Дунай по 32, Н.Подлесный – 31, Ф.Сорока – 29, К.Пинчук, С.Свидченко, А.Стафиняк, В.Туркин по 28, С.Богатырев – 25, Е.Симбирев, Ал.Ал.Чистяков по 24, Г.Черников – 24 (18 пр), В.Кицаев – 23, А.Гетьман, А.Скоморохов по 21, А.Мухин, О.Винник по 20, В.Чучман – 12 (14 пр), М.Поцхверия – 8, С.Максимич – 7, А.Романенко – 6, Р.Ромах – 4, В.Ковтун – 1.

Главный тренер – Ю.А.Погребняк. Начальник команды – В.П.Пшеничнюк. Тренер – Ю.В.Севастьянов. Администратор – А.В.Романенко.

football.lg.ua

ИТОГОВАЯ ТАБЛИЦА
Чемпионат Украины 1992/93 гг.
Переходная лига

М	КОМАНДЫ	1	2	3	4	5	6	7	8	9	10	11	12	13	14	15	16	17	18	В	Н	П	Мячи	О
1	**«Нефтехимик»** *Кременчуг*		1:1	0:0	1:1	2:1	0:0	2:1	2:0	1:0	2:1	2:0	3:0	+:-	3:0	6:0	3:1	+:-	1:1	21	10	3	56-26	52
2	**«ДИНАМО»** *Луганск*	2:0		1:1	4:2	1:1	2:2	1:0	2:1	+:-	1:0	6:2	5:1	1:1	3:1	3:0	6:1	2:0	7:0	19	12	3	66-32	50
3	**«Антрацит»** *Кировской*	2:2	4:3		1:0	2:0	1:1	1:0	1:0	1:0	+:-	1:0	2:0	1:0	4:1	+:-	+:-	1:0	3:1	22	5	7	46-32	49
4	**«Нива-Борисфен»**	1:2	1:1	4:1		1:0	0:0	1:0	+:-	2:0	4:1	2:1	+:-	3:1	1:0	3:3	1:0	3:0	2:1	19	7	8	45-28	45
5	**«Войковец»** *Керчь*	0:1	1:1	2:1	1:3		0:0	3:2	2:1	5:0	1:0	2:1	1:0	2:1	1:0	0:0	4:0	1:0	7:1	17	8	9	47-32	42
6	**«Прометей»** *Шахтерск*	1:1	1:2	0:1	1:1	3:1		0:1	3:1	1:1	4:1	1:1	+:-	2:0	2:0	1:0	0:0	2:0	5:0	13	16	5	43-21	42
7	**«Фрунзенец»**	3:3	1:0	2:1	3:0	0:0	0:0		2:1	6:0	1:2	2:0	+:-	3:0	3:1	2:2	3:0	1:1	0:1	13	11	10	48-29	37
8	**«Авангард»** *Жидачов*	2:2	1:1	2:2	0:1	3:0	0:0	3:1		+:-	1:3	2:1	4:1	3:2	1:0	2:1	0:0	3:0	2:0	13	10	11	41-32	36
9	**«Электрон»** *Ромны*	1:2	3:0	0:1	1:0	0:0	2:0	1:1	0:0		2:1	2:0	4:0	3:0	1:1	4:1	1:1	1:0	4:0	12	10	12	37-36	34
10	**«Проминь»**	0:2	0:0	4:1	2:1	1:2	2:2	+:-	1:1	1:1		2:1	1:2	1:2	4:0	3:0	1:2	0:1	1:0	14	4	16	46-43	32
11	**«Торпедо»** *Мелитополь*	0:1	1:1	2:0	1:0	0:0	0:0	0:0	0:1	1:1	1:0		2:1	1:0	3:1	3:1	4:0	2:0	4:0	12	6	16	39-41	30
12	**«Фетровик»** *Хуст*	0:2	-:+	2:1	0:2	0:1	1:0	1:0	0:0	3:0	1:0	2:1		3:2	-:+	-:+	2:0	-:+	2:0	13	2	19	29-35	28
13	**«Шахтер»** *Горловка*	1:1	1:1	2:4	0:2	1:2	1:1	0:0	1:0	2:0	1:2	1:0	0:1		2:2	+:-	4:0	0:0	1:1	9	8	17	33-44	26
14	**«Олимпик»** *Харьков*	3:1	0:1	2:1	0:1	2:0	0:0	2:2	2:1	1:1	2:3	3:0	2:2	1:2		0:0	3:3	1:0	2:2	7	10	17	35-56	24
15	**«Силур»** *Харцызск*	1:2	1:2	0:2	2:0	0:2	1:4	1:6	0:0	3:0	+:-	3:1	0:2	1:4	2:0		1:0	1:1	+:-	8	7	19	25-54	23
16	**«Лысоня»** *Бережаны*	0:2	1:1	0:1	1:2	1:2	0:2	1:1	0:3	0:0	1:3	0:1	+:-	1:0	1:0	+:-		2:1	3:1	7	9	18	20-53	23
17	**«Море»** *Феодосия*	2:0	0:1	0:1	0:0	1:0	0:3	0:1	0:0	1:2	2:3	2:1	1:0	0:1	2:2	1:0	0:0		2:2	7	8	19	19-39	22
18	**«Прометей»** *Дз*	0:3	2:3	1:2	0:0	2:2	0:1	0:0	1:2	0:1	1:2	1:3	1:2	1:0	3:0	0:0	0:0	2:1		4	9	21	26-68	17

«ДИНАМО» Лг 1992-1993

						08			09					10							11		04					05					06						07
						15	22	29	5	9	12	19	26	3	7	10	17	24	28	31	7	14	3	7	10	17	24	1	8	15	22	29	5	9	12	19	26	30	3
						1	0.5	1	1	1	2	1.5	0.5	1.5	1.5	1	2	1	1	0.2	1	1	1.5	1.5	0.5	1	1	1	1.2	2		3	1	1.5	0.5	1	0.3		0.5
						Шахт Гр	Фрунз	Море	Нива-Бор	Олимпик	Лысоня	Фетровик	Промшнь	Аванг Ж	Электрон	Нефтехим	Океан	Торп Мел	Канатчик	Промет Дз	Антрацит	Промет Ш	Шахт Гр	Фрунз	Море	Нива-Бор	Олимпик	Лысоня	Промшнь	Аванг Ж	Электрон	Нефтехим	Войковец	Торп Мел	Канатчик	Промет Дз	Антрацит	Фетровик	Промет Ш
						1-1	0:1	2-0	1:1	3-1	1:1	5-1	0:0	2-1	0:3	2-0	1:1	6-2	3-0	3:2	1-1	2:1	1:1	1-0	1:0	4-2	1:0	6-1	1-0	1:1	+:-	1:1	1-1	1:1	2:1	7-0	3:4	+:-	2-2
1	Черников Г.	в	1970	24	-18		1	1	1	1	1		1	1	1	1	1	1				1	1	1	1	1	1	1	1	1		$1_{,1}$	1	1	1				
2	Чучман Вк.	в	1973	12	-14	1		1		$1_{,1}$		1						$1_{,1}$	1	1	1											1				1	1		1
3	Богатырев С.	п	1976	25	2			9				9^{1}	9	7	7	8	7^{1}	7		7	7	7	5		6	7	2	7	2	5		9	9	2	2	11	10		7
4	Винник О.	п	1967	20	4	7	7	7	7	7	7^{1}	7^{1}	7	7	7			6^{1}		9			7	6	7			7^{1}	6	7		5					11		
5	Гетьман Ал.	п	1975	21	1						10		11	11	11	11	7	5	11			9	8	11	11		5	6^{1}	9				11	5	5	4	6		2
6	Дунай Вт.	н	1961	32	8	9	9	9	9	9	9	9	9	9	9	9	9	9^{2}	9^{1}	9	9	9^{1}	9	9	7	9	9^{1}	9	9	9		9	5	11	9	9^{2}	2^{1}		9
7	Кицаев В-н	п	1960	23	3	6	6	6	6^{1}	6	6	6	6	6	6	6^{1}	6	6	6	6	6	6											6	6	6	6^{1}	6		6
8	Ковтун Вт.	н	1965	1						6																													
9	Кузовлев Вл.	з	1958	32		3	3	3	3	3	3	3	3	3	3	3	3	3	3	3	3	3	3	3	3	3	3	3	3	3		3	3	3	3	3	9		3
0	Максимич С.	п	1974	7																						8		11		6				11	11	5			7
1	Мухин Анд.	п	1975	20	1	5	5	11	8	7		10	10	9		5	11	10^{1}	5	11	10	11	5	8		9	11	6											
2	Пинчук К.	п	1973	28	15	5	5	5^{1}	5	5^{2}	11	5^{3}	5	5	5		5	5^{1}		5^{1}	5^{1}	5^{1}		5	5	5	5	5^{2}	5	5		5^{1}	5	5	5	5^{1}	5^{1}		
3	Подлесный Н.	з	1973	31	1	2	2	2	2	2	2	2	2	2	2	2	2	2	2	2^{1}	2	2	2	2		2	2	2	2	2		2	2	2	2	2	2		2
4	Поцхверия М.	н	1975	8	1	11	10					10				7	5		9^{1}		11			9															
5	Романенко А.	п	1974	6	1																						8	9^{1}	5			11					11		11
6	Ромах Р.	з	1976	4																								2		2						7	3		
7	Свидченко С.	з	1970	28		4	4	4	4	4	4		4	4	4	4	4	4		4	4	4	4	4	4	4	4	4	4	4		4	4		4	4	4		
8	Симбирев Е.	п	1973	24	1	8	8	8	8	8	5	8	8	8^{1}	8	8	8	10	7		9		6	6	6	5	11			6				4	8	8			
9	Скоморохов Анд.	п	1973	21	2				11	5	5	11							7	8	6	8	10^{1}	7	9	6^{1}	6		6	9		6	9	9	9		9		5
0	Сорока Ф.	п	1958	29	10	10	10	10	10	10	10			10^{1}	10	10	10		10^{1}	10^{1}	11	10	7	10^{1}	10	10^{1}	10	10^{1}	10^{1}	10		10	10	10^{1}	10^{1}	10^{1}	3		10
1	Стафиняк Ан.	н	1965	28	9	11	11	11^{1}	11	11^{1}	11		11	11	11	11	8	11^{1}	11	11	10		11	11	11	11^{1}		11	11	11^{1}		11	11^{1}	11	11^{1}	11^{2}			11
2	Туркин В.	п	1972	28	6	8^{1}	8	8			8		8	8	9	7^{1}		8	8	8	8	8	8	8	8^{1}	8	8	8	8	8		8	8	8	8	8	8^{1}		8^{2}
3	Чистяков Ал.	п	1974	24	1		11	10	10	10	8	4						2	4	7	3	7	2		2	7^{1}	7		7	7		7	7	7	7	7	7		4

1993 1994 ГОДЫ

Так повелось, что луганское «Динамо» с первого дня своего существования каждый новый чемпионат начинает в новом для себя качестве, на новой, более высокой ступени украинского футбольного первенства. И уже по привычке от команды ждут всегда самых высоких результатов. Но с каждым разом они даются динамовцам все труднее и труднее. Прошедший сезон во второй лиге — наглядное тому подтверждение.

Класс соперников во второй лиге значительно выше, больше среди них честолюбивых и даже амбициозных, прекрасно финансируемых футбольных клубов, поставивших перед собой, как и «Динамо», самые высокие задачи. На четыре путевки в первую лигу претендовало, как минимум, восемь команд, причем некоторые из них готовы решать эту проблему любыми средствами.

Для луганских динамовцев, как для дебютанта второй лиги, начало сезона было достаточно успешным. Концовка первого круга оказалась у луганчан несколько смазанной. Три очка, потерянные на своем поле в играх с белоцерковской «Росью», павлоградским «Шахтером» и стахановским «Вагоностроителем» отбросили динамовцев на пятое место в турнирной таблице к промежуточному финишу. В то же время нельзя не вспомнить и прекрасные, если не сказать более, победы на выезде — в Макеевке и Бердянске. Сопоставляя выступление луганчан с прошлым сезоном, да и не только, сразу бросается в глаза непривычно малая результативность форвардов «Динамо».

football.lg.ua

Долгое время динамовцы претендовали на место в четверке лучших. До 27-го тура оборона луганчан была самой надежной из всех команд лиги. Но срыв в Борисполе, где команда уступила лидеру «Ниве-Борисфен» с унизительным счетом 1:6, видимо, негативно сказался на психологическом настроении динамовцев. Последовал ряд крупных незапланированных поражений, и луганские футболисты оказались на седьмом месте.

ЗВЕЗДЫ ЛУГАНСКОГО ФУТБОЛА

КОНСТАНТИН НИКОЛАЕВИЧ ПИНЧУК

Родился 24 декабря 1973 года в Луганске. Воспитанник луганского футбола. Первые тренеры – В.И.Малыгин и В.З.Галустов (СДЮШОР, Луганск). Амплуа – полузащитник (защитник). Победитель аматорской всеукраинской лиги 2001 года. Победитель чемпионата Украины во второй лиге 1996/97 гг. Серебряный призер чемпионата Украины в переходной лиге 1992/93 гг. Серебряный призер чемпионата Украины во второй лиге 2002/03 гг. Бронзовый призер чемпионата Украины в первой лиге 1996/97 гг. Бронзовый призер чемпионата Украины во второй лиге 1994/95 гг. Выступал в командах «Динамо» Луганск (1991-1994/95), «Заря» Луганск (1994), «Металлург» Мариуполь (1995-1997), «Кубань» Краснодар (1998), «Кристалл» Смоленск (1999), «Эллада-Энергия» (1999-2000), «Шахтер» Луганск (2001-2003), «Авангард» Ровеньки (2003/04), «Молния» Северодонецк (2004/05), «Сталь» Днепродзержинск (2006/07), «Горняк» Ровеньки (2007), «Коммунальник» Луганск (2007). В составе молодежной сборной Украины провел один матч. В составе «Динамо» Луганск провел 113 матчей, забил 54 мяча. В составе луганской «Зари» провел 17 матчей. Универсальный техничный игрок. Умел дать выверенный точный пас. Непревзойденный мастер стандартных положений. Искусный дирижер игры команды. Провел в ворота соперников бесчисленное множество голов. Один из лучших воспитанников луганского футбола.

football.lg.ua

ИТОГОВАЯ ТАБЛИЦА
Чемпионат Украины 1993/1994 гг.
Вторая лига

М	КОМАНДЫ	И	В	Н	П	Мячи	О
1	**«Борисполь»** *Киев*	42	26	13	3	84-28	65
2	**«Бажановец»** *Макеевка*	42	25	7	10	83-44	57
3	**«Звезда»** *Кировоград*	42	25	7	10	60-41	57
4	**«Нефтехимик»** *Кременчуг*	42	24	7	11	69-41	55
5	**«Явор»** *Краснополье*	42	22	10	10	63-35	54

6	**«Мелиоратор»** *Каховка*	42	18	12	12	56-37	48
7	**«ДИНАМО»** *Луганск*	42	16	16	10	47-40	48
8	**«Медита»** *Шахтерск*	42	18	6	18	50-41	42
9	**«Галичина»** *Дрогобыч*	42	16	9	17	46-43	41
10	**«Дружба»** *Бердянск*	42	14	12	16	42-60	40
11	**«Черноморец-2»** *Одесса*	42	16	7	19	43-55	39
12	**«Азовец»** *Мариуполь*	42	16	7	19	43-58	39
13	**«Таврия»** *Херсон*	42	13	13	16	44-49	39
14	**«Титан»** *Армянск*	42	13	12	17	47-38	38
15	**«Чайка»** *Севастополь*	42	14	9	19	49-60	37
16	**«Газовик»** *Комарне*	42	13	11	18	43-46	37
17	**«Металлург»** *Константиновка*	42	13	9	20	41-58	35
18	**«Рось»** *Белая Церковь*	42	13	9	20	25-52	35
19	**«Войковец»** *Керчь*	42	12	11	19	50-69	35
20	**«Шахтер»** *Павлоград*	42	9	12	21	29-58	30
21	**«Днестр»** *Залещики*	42	10	9	23	29-62	29
22	**«Вагоностроитель»** *Стаханов*	42	9	6	27	33-70	24

Итоговое положение: 42 + 16 = 16 – 10, 47 – 40, 48
Свое поле: 21 + 12 = 7 – 2, 32 – 10, 31
Чужое поле: 21 + 4 = 9 – 8, 15 – 30, 17
Лучший бомбардир – В.Туркин, В.Дунай по 8 мячей.
Капитан команды – В.Кузовлев, Ф.Сорока.
Посещаемость: всего – 65 800 (средняя – 1 414).
Нарушения: предупреждений – 37
Удалений – 6 (В.Кузовлев-2, С.Свидченко, Ф.Сорока, А.Стафиняк, К.Саенко).
Пенальти: свои – 3 (3), чужие – 6 (2).

football.lg.ua

Первый круг

№	Дата	Соперник	Дома	Выезд	Зрители	Голы«Динамо» – *соперников*
1.	17.08	**«Бажановец»**		2:1	2500	**Богатырев, Порохненко** – *Дьяк*
2.	21.08	**«Медита»**		0:2	2000	– *Цихмейструк, Гончаров-пен*
3.	27.08	**«Черноморец-2»**	2:0		3000	**К.Пинчук, Кузовлев**

4.	30.08	«Таврия» *Хс*	3:0		3000	К.Пинчук, Винник, Туркин
5.	06.09	«Мелиоратор»		0:2	2800	– *Зинкевич, Цыбатый*
6.	09.09	«Титан»		0:0	3000	
7.	16.09	«Чайка»	1:0		3000	Дунай
8.	20.09	«Войковец»	3:1		2000	Стафиняк, Кицаев, Сорока-пен – *Зеленков*
9.	26.09	«Дружба»		1:0	1000	Стафиняк
10.	30.09	«Азовец»		0:0	1000	
11.	06.10	«Газовик»	1:0		2000	Туркин
12.	09.10	«Галичина»	5:1		2000	Винник-3, Порохненко, Симбирев – *Коношенко*
13.	14.10	«Днестр»		0:0	2000	
14.	17.10	«Звезда»		0:0	1500	
15.	27.10	«Рось»	1:1		2200	Сорока – *Хоменко*
16.	30.10	«Нива-Борисфен»	2:2		500	Стафиняк, Сорока-пен – *Коренев, Соловьев*
17.	10.11	«Явор»		0:1	1000	- *Богач*
18.	13.11	«Нефтехимик»		1:3	4500	Туркин – *Бояр-2(1-пен), Мурадян*
19.	18.11	«Шахтер» *Плд*	0:0		300	
20.	21.11	«Металлург» *Кн*	2:0		1000	Дунай-2
21.	26.11	«Шахтер» *Стх*	0:0		800	
			Второй круг.			
22.	29.03	«Шахтер» *Стх*		2:0	3000	Дунай-2
23.	06.04	«Металлург» *Кн*		1:1	1000	Туркин – *Дгебуадзе*
24.	09.04	«Шахтер» *Плд*		1:1	1000	Дунай – *Хоменко*
25.	15.04	«Нефтехимик»	2:1		1000	Сорока, Скоморохов – *В.Н.Зинченко*
26.	18.04	«Явор»	0:0		2500	
27.	24.04	«Нива-Борисфен»		1:6	800	Порохненко – *Г.Мороз, Волосянко-2, Мацигура, Белкин-2*
28.	27.04	«Рось»		0:3	1000	– *Мельниченко, Шелест, Тверетинов*
29.	03.05	«Звезда»	1:1		500	Дунай – *Лисковец*
30.	06.05	«Днестр»	2:0		500	Стафиняк, Порохненко
31.	11.05	«Галичина»		1:5	2000	Кузовлев – *Карпин-2, Грегиль, Вт.Малык-2*
32.	14.05	«Газовик»		0:0	1500	

football.lg.ua

33.	20.05	«Азовец»	1:2		1000	Туркин – *Ефремов, Хурса*
34.	23.05	«Дружба»	1:0		1000	Скоморохов
35.	31.05	«Металлург» *Кн*		2:2	2000	Туркин, Ал.Чистяков – *Родченков, Снытко*
36.	03.06	«Чайка»		0:1	1000	– *В-в Тараное*
37.	10.06	«Титан»	0:0		500	
38.	13.06	«Мелиоратор»	0:1		1000	– *Чорнявский*
39.	18.06	«Таврия» *Хс*		1:1	1000	Туркин – *Мошевич*
40.	21.06	«Черноморец-2»		2:1	500	Дунай, Туркин – *Грановский*
41.	29.06	«Медита»	4:0		300	Винник, Порохненко, Ал.Чистяков, Стафиняк
42.	02.07	«Бажановец»	1:0		500	Скоморохов-пен.

Мячи (47) забивали: Дунай – 8 (4+4), Туркин – 8 (3+5), Стафиняк – 5 (4+1), Винник – 5 (5+0), Порохненко – 5 (3+2), Сорока – 4 (4+0), Скоморохов – 3 (3+0), Кузовлев – 2 (1+1), К.Пинчук – 2 (2+0), Ал.Чистяков – 2 (1+1), Симбирев – 1 (1+0), Богатырев – 1 (0+1), Кицаев – 1 (1+0).

В составе «Динамо» (28) выступали: А.Порохненко – 41, В.Туркин, В.Кицаев по 40, О.Винник – 37, В.Дунай, Н.Подлесный по 36, Г.Черников – 34 (33 пр), А.Стафиняк – 33, А.Скоморохов – 32, С.Свидченко, Е.Симбирев по 27, В.Кузовлев – 26, Ал.Гетьман – 23, Ф.Сорока, Ал.Ал.Чистяков по 21, К.Пинчук – 20, С.Богатырев – 19, К.Саенко – 14, А.Гриценко, Р.Ромах по 11, В.Капинус – 8 (2 пр), В.Чучман – 5 (4 пр), А.Романенко – 3, А.Мухин, С.Сапьянов по 2, В.Кутненко – 1 (1 пр), Р.Кутоловский, А.Солонина по 1.

Главный тренер – Ю.А.Погребняк. Начальник команды – А.В.Романенко. Тренер – Ю.В.Севастьянов (второй круг – В.Н.Гордиенко).

football.ua

ЗВЕЗДЫ ЛУГАНСКОГО ФУТБОЛА

ВАЛЕРИЙ ВАЛЕНТИНОВИЧ ТУРКИН

Родился 13 октября 1972 года в Ворошиловграде. Воспитанник луганского футбола. Первый тренер – Ан.Д.Шакун, Ю.М.Ращупкин (СДЮШОР, Ворошиловград). Амплуа – полузащитник. Выступал в командах «Динамо» Луганск (1991 – 1995), «Металлург» Мариуполь (1995 – 1997), «Заря» Луганск (1998 – 1999), «Эллада-Энергия»

ИТОГОВАЯ ТАБЛИЦА
Чемпионат Украины 1993/94 гг.
Вторая лига

М	КОМАНДЫ	1	2	3	4	5	6	7	8	9	10	11	12	13	14	15	16	17	18	19	20	21	22	В	Н	П	Мячи	О
1	ФК «Борисполь»		2:0	4:2	2:1	1:0	3:0	6:1	3:0	1:0	3:0	4:0	3:1	2:0	2:1	4:1	4:0	0:0	2:0	6:1	2:0	4:0	2:0	26	13	3	84-28	65
2	«Бажановец» *Мк*	1:1		4:3	1:1	2:1	3:0	1:2	2:1	2:0	2:0	3:1	2:0	2:1	3:0	2:0	2:0	4:1	3:1	4:2	2:1	5:0	4:1	25	7	10	83-44	57
3	«Звезда-НИБАС» *Крд*	2:0	3:2		1:0	2:0	2:0	0:0	2:1	2:0	2:0	4:0	3:1	1:0	1:0	1:1	1:0	1:0	2:0	4:1	5:0	1:0	3:1	25	7	10	60-41	57
4	«Нефтехимик»	1:1	2:1	0:1		1:0	1:0	3:1	1:0	1:0	1:0	2:1	3:0	5:1	3:0	3:1	2:0	1:0	2:0	1:2	1:1	2:0	4:1	24	7	11	69-41	55
5	«Явир» *Краснополье*	2:0	2:1	2:0	2:1		1:1	1:0	2:0	2:0	3:0	2:0	3:1	2:0	1:0	1:0	1:0	5:0	3:1	3:0	3:0	2:0	4:4	22	10	10	63-35	54
6	«Мелиоратор»	0:0	1:1	3:0	3:2	1:2		2:0	1:0	3:0	1:1	3:0	3:0	2:0	2:0	2:0	1:2	2:2	4:1	1:0	3:0	2:0	2:0	18	12	12	56-37	48
7	«ДИНАМО» *Луганск*	2:2	1:0	1:1	2:1	0:0	0:1		4:0	5:1	1:0	2:0	1:2	3:0	0:0	1:0	1:0	2:0	1:1	3:1	0:0	2:0	0:0	16	16	10	47-40	48
8	«Медита» *Шахтерск*	0:1	0:2	5:0	3:2	0:0	0:1	2:0		1:0	4:1	1:0	5:1	0:0	1:0	0:1	0:0	1:0	1:0	4:1	1:1	3:1	1:0	18	6	18	50-41	42
9	«Галичина» *Дрогобыч*	1:1	1:1	0:1	1:0	1:1	2:2	5:1	2:0		0:0	0:0	3:0	2:0	2:2	4:1	3:1	1:0	0:0	1:0	2:0	3:0	2:0	16	9	17	46-43	41
10	«Дружба» *Бердянск*	1:1	2:2	3:0	1:1	1:3	1:1	0:1	0:5	1:1		3:1	3:2	0:0	1:0	2:0	3:1	2:1	0:0	2:3	2:0	2:1	1:0	14	12	16	42-60	40
11	«Черноморец-2» *Од*	2:2	0:0	1:0	0:0	0:1	1:0	1:2	1:0	0:1	4:1		1:0	0:0	1:0	3:1	3:1	3:0	0:1	1:0	2:0	2:0	3:2	16	7	19	43-55	39
12	«Азовец» *Мариуполь*	0:1	1:2	1:1	2:1	2:2	0:0	0:0	1:0	1:0	0:1	2:1		1:0	2:0	2:0	1:0	2:0	3:0	2:1	2:1	1:0	3:0	16	7	19	43-58	39
13	«Таврия» *Херсон*	1:3	2:1	0:0	0:1	3:1	1:1	1:1	2:1	3:1	1:0	2:0	2:0		1:3	0:0	1:0	2:2	0:0	1:1	2:0	3:0	2:1	13	13	16	44-49	39
14	«Титан» *Армянск*	0:0	1:2	3:0	3:0	3:1	1:1	0:0	4:0	1:0	0:1	4:2	0:1	1:1		0:1	0:0	2:0	1:2	1:1	5:0	0:0	4:0	13	12	17	47-38	38
15	«Чайка» *Севастополь*	1:3	1:0	0:0	3:4	1:1	0:2	1:0	0:0	4:2	0:1	0:2	4:0	6:3	1:3		2:1	2:1	1:0	1:1	3:1	2:1	1:0	14	9	19	49-60	37
16	«Газовик» *Комарно*	2:2	1:3	2:0	0:2	0:0	3:1	0:0	1:1	0:1	5:0	3:0	1:0	2:0	0:1	0:0		1:0	1:0	3:1	1:0	4:0	3:0	13	11	18	43-46	37
17	«Металлург» *Кн*	1:1	0:2	2:0	2:3	2:1	1:0	1:1	0:3	1:0	1:1	0:0	2:1	2:1	0:0	0:3	1:1		0:1	3:0	2:0	4:0	1:0	13	9	20	41-58	35
18	«Рось» *Белая Церковь*	+:-	3:2	0:1	0:2	1:0	2:2	3:0	0:2	0:1	0:0	0:0	3:0	0:4	0:0	2:2	3:1	0:1		4:1	1:0	2:1	1:0	13	9	20	25-52	35
19	«Металлург» *Керчь*	2:2	1:3	1:2	2:3	2:1	2:1	2:2	1:0	1:0	2:2	3:0	1:1	0:0	3:1	0:0	3:0	1:2	2:1		0:0	3:1	0:0	12	11	19	50-69	35
20	«Шахтер» *Павлоград*	0:1	1:1	0:1	0:2	1:1	0:0	1:1	1:0	1:0	2:0	3:1	1:1	0:0	1:0	3:1	0:0	4:2	2:0	1:0		2:1	0:2	9	12	21	29-58	30
21	«Днестр» *Залещики*	0:1	2:1	2:2	1:1	0:0	1:0	0:0	1:0	0:2	4:1	-:+	2:2	1:0	0:0	2:1	0:0	2:1	2:0	1:0	1:1		-:+	10	9	23	29-62	29
22	«Вагоностроитель»	1:1	0:2	0:2	1:1	3:0	1:0	0:2	1:2	2:0	0:1	2:5	1:0	0:3	0:2	2:1	2:2	1:2	2:1	0:1	2:0	0:1		9	6	27	33-70	24

«ДИНАМО» Лг 1993-1994

						08				09						10						11					03	04						05							06						07
						17	21	27	30	6	9	16	20	26	30	6	9	14	17	27	30	10	13	18	21	26	29	6	9	15	18	24	27	3	6	11	14	20	23	31	3	10	13	18	21	29	2
						2,5	2	3	3	2,8	3	3	2	1	1	2	2	2	1,5	2,2	0,5	1	4,5	0,3	1	0,8	3	1	1	1	2,5	0,8	1	0,5	0,5	2	1,5	1	1	2	1	0,5	1	1	0,5	0,3	0,5
	«ДИНАМО» Лг 1993-1994					Балтика	Мордовия	Черноморец-2	Таврия Хс	Мелитополь	Титан	Чайка	Волынь	Дружба	Азовец	Газовик	Галичина	Днестр	Звезда	Рось	Ниж-Бор	Ресор	Нефтехимик	Шахт Пл	Мет Кт	Шахт Ст	Шахт Ст	Мет Кт	Шахт Пл	Нефтехимик	Ресор	Ниж-Бор	Рось	Звезда	Днестр	Галичина	Газовик	Азовец	Дружба	Волынь	Чайка	Титан	Мелитополь	Таврия Хс	Черноморец-2	Мордовия	Балтика
						2:1	0:2	2:0	3:0	0:2	0:0	1:0	3:1	1:0	0:0	1:0	5:1	0:0	0:0	1:1	2:2	0:1	1:3	0:0	2:0	0:0	2:0	1:1	1:1	2:1	0:0	1:6	0:3	1:1	2:0	1:5	0:0	1:2	1:0	2:2	0:1	0:0	0:1	1:1	2:1	4:0	1:0
1	Капнгус Вт	в	1974	8	-2			1	1																										1							1		1	1	1	1
2	Кутяенко П.	в	1974	1	-1	1																																									
3	Черников Г.	в	1970	34	-33						1	1	1	1	1	1	1	1	1	1	1	1	1	1	1	1	1	1	1	1	1	1	1	1	1	1	1	1	1	1		1				
4	Чучмин Вк.	в	1973	5	-4		1	1	1	1							1																													
5	Богатырев С.	п	1976	19	1	7[1]	7	7	7	7	7	7	7	7	7	7	7	7	7	7	7			11	2	2																					
6	Винник О.	п	1967	37	5		9		11[1]		4		4	4	3	3	3[1]	3	3	3		7	7	7	7	5	7	7	7	7	7	7	7	7	7	7	7	7	7	7	7	7	7	7	7[1]	7
7	Гетьман Ал.	п	1975	23				9	5	5		9			11		9						11				5	9	9	2	2	11	9	2	2	9	9	4	9	4						9	7
8	Гриценко А.	п	1977	11																							11	11	11					11	6	2	11	5				11	11				8
9	Дунай Вт.	н	1961	36	8		9	9	9	8	9	9[1]	9	9	9	9	9	9	9	9	9	9		9	9[1]	9	9[1]	9	9[1]	9	9	4	9	9[1]	9			6	5	9			4	9	9[1]	9	9
10	Кищаев В-н	п	1960	40	1	6	6	6	6	6	6	6	6[1]	6	6	6	6	6	6	6	6	6	6	6	6	6	6	6	6	6	6	6	6	6	6	6	6	2	6	6	6	6	6	6	6		
11	Кузовлев Вл.	з	1958	26	2	3	3	3[1]	3	3	3	3	3	3											3	3	3	3	3	3	3	3	3		3	3[1]	3	3	7	3	3		3				
12	Кутоловский Р.	п	1976	1																																										9
13	Мухин Анд.	п	1975	2							8	5																																		
14	Пинчук К.	п	1973	20	2	5	5	5[1]	5[1]	5	5	5	5	11	5	5	5	5	5	7	5	5		5																						5	5
15	Подлесный Н.	з	1973	36		2	2	2	2	2	2	11	2	2	2	2	2	2	2	2	2	2	2	2	2	2	2	2	2	2	10	2	2			2		2	2			2	2	2	2	2	
16	Пороховенко Анд.	п	1973	41	5	10[1]		10	10	9	9	2	9	5	10	4	11[1]	4	11	5	3	3	3	3	11	11	5	5	5	5	5	5[1]	5	5	5[1]	5	5	5	5	11	5	5	5	5	5	11[1]	11
17	Романенко А.	п	1974	3		11	9		11																																						
18	Ромах Р.	з	1976	11					4								7		4				5							11		10					11			4		11		11		4	
19	Саенко К.	з	1970	14																										5				3	3	6	2	3	3	5	2	3		3	3	3	3
20	Сапьянов С.	з	1977	2																														9													6
21	Свидченко С.	з	1970	27		4	4	4		4	4	4		5	4	9	4	8	4	4	4	4	4	4	4	4			4		4							8	4	4		3	4			4
22	Сумбирев Е.	п	1973	27	1	8	11	11				8	8		11		4[1]	9	8			5	9							8	8	8		8	4		10	6	11	5	11	4	4	4	4	6	6
23	Скоморохов Анд.	п	1973	32	3	9	10	5	7	8	11	5					5	6	5					5	5	7	4		11	9[1]	5	9	10	10	10	10		10	10[1]	10	10	10	10	10	10	10	10[1]
24	Солонина Анд.	п	1976	1																														8													
25	Сорока Ф.	п	1958	21	4					10	10	10	10[1]	10		10	10	10	10	10[1]	10[1]	10	10	10	10	10	10	10		10[1]	10								9							
26	Стафиняк Ан.	н	1965	33	5	11	11	11		11	11	11	11[1]	11[1]	11	11		11		11	11[1]	11					11	11	11	11	11	11	11	11	11[1]	11		11	5	11	11		11	11	8	9[1]	2
27	Туркин В.	п	1972	40	8	8	8	8	8[1]	8	8	8	8	8	8	8[1]	8	8		8	8	8	8[1]	8	8	8	8	8[1]	8		8	8	8	8	8	8	8	8[1]	8	8[1]	8	8	8	8[1]	8[1]	8	8
28	Чистяков Ал.	п	1974	21	2				4																		4	4	10	4	2	4	4	4	4	4	4	9	4	2[1]	9	9	9	9	11	4[1]	

Луганск (1999 – 2000), «Шахтер» Свердловск (2001 – 2002). В составе луганского «Динамо» провел 144 матчей, забил 25 мячей. В составе «Зари» провел 18 матчей, забил два мяча. Скоростной, быстрый хавбек. Настоящий мотор команды. Тяжело было его визави на правой бровке поля. Самоотверженный, агрессивный, напористый. В настоящее время – и.о. главного тренера мини-футбольной команды ЛТК Луганск.

1994 1995 годы

Неудачное выступление луганской команды во втором круге прошлого сезона после невыразительных матчей отбросило «Динамо» с четвертого на седьмое итоговое место и тем самым не была достигнута поставленная цель. В итоге с мечтой о первой лиге пришлось расстаться, как минимум, до следующего сезона. Понимая такое положение, руководство клуба приняло действия, направленные на укрепление команды. С этим в основном связаны изменения в руководстве и составе команды.

В помощь главному тренеру Юрию Анатольевичу Погребняку на должность старшего тренера приглашен оставшийся не у дел после ухода из «Зари-МАЛС» Анатолий Дмитриевич Шакун. Завершил выступления в большом футболе и перешел на тренерскую работу Владимир Кузовлев. Также завершил свои выступления Анатолий Стафиняк. Перешел в «Зарю-МАЛС» талантливый полузащитник Алексей Чистяков. Есть в команде и пополнение. Из ФК «Борисполь» в Луганск вернулся воспитанник луганского футбола Юрий Гетьман, из харьковского «Металлиста» перешел Александр Ткаченко, из луганской «Зари-МАЛС» – опорный полузащитник Дмитрий Кара-Мустафа, из свердловского «Шахтера» был приглашен нападающий Герман Горбунов.

После тщательного просмотра в команду отобраны одаренные и перспективные выпускники спортинтерната и СДЮШОР: Ренат Шебаев, Роман Лисицын, Сергей Сапьянов и Роман Кутоловский. После выступления за «Зарю-МАЛС» вернулся в родной клуб безоговорочный лидер команды Константин Пинчук. Как отметил главный тренер «Динамо» Юрий Погребняк, перед его командой стоит только одна задача – выход в первую лигу. В нынешнем сезоне сделать это будет не так просто.

football.lg.ua

Контрольные игры со спарринг-партнерами показали, что футболисты функционально готовы у чемпионату. Команда играет в атакующий футбол, много забивает. Новички неплохо вписались в состав команды и хорошо зарекомендовали себя в контрольных матчах.

Луганское «Динамо» удачно стартовало. В первых домашних матчах были одержаны запланированные победы. Казалось, эти выигрыши вдохновят игроков «Динамо» на последующие победы в первенстве, но к большому сожалению, выездные игры в Армянске и Керчи не стали подтверждением этому. Оба матча в Крыму закончились с одинаковым счетом – 2:0 в пользу хозяев поля. Можно назвать удачным выездом для «Динамо» поездки в Павлоград и Шахтерск. Четыре очка из шести возможных привезли динамовцы домой в свою копилку. Победный гол в Павлограде провел Юрий Гетьман на последней минуте. Можно представить, насколько велика была радость наших футболистов, увозящих из шахтерского города заветные три очка. Игра с «Медитой», находящейся в тот момент на верхушке турнирной таблицы, не представлялась легкой. Ничья – это наибольшее, чего можно было ожидать. Из-за реконструкции стадиона в Шахтерске матч проводился в Кировском. Поле после сильного дождя превратилось в «бассейн для водного поло». Показать хорошую игру в таких условиях обеим командам было просто невозможно. После пропущенного гола на первых минутах встречи динамовцам пришлось отыгрываться. Ответный мяч в этом матче забил все тот же Юрий Гетьман.

По итогам первого круга луганское «Динамо» заняло первое место. Руководство динамовцев не снимает с повестки дня вопрос о выходе команды в первую лигу. Весь тренировочный процесс в зимнее межсезонье был направлен на подготовку команды к достижению поставленной цели. Во время антракта в команде произошли некоторые изменения. Ее покинули Геннадий Черников, Ренат Шабаев и Александр Севидов. Вернулся в коллектив Виктор Чучман, проходивший курс лечения после травмы. Изъявил желание выступать за луганскую команду игрок средней линии Юрий Лень из Кременчуга. Основной состав «Динамо» не претерпел изменений.

Мощная, результативная игра «Динамо» в родных стенах сменялась невыразительными действиями на чужих полях. Отсюда и неутешительные итоги.

football.lg.ua

Футбол – игра непредсказуемая. Растеряла луганская команда свое преимущество, потеряла свои лидирующие позиции и скатилась на третье место. Сделали свое дело и судьи, которые были, скажем мягко, не очень благосклонны к «Динамо». Также следует вспомнить, что коллектив стали преследовать травмы. Команда несколько матчей выступала не в оптимальном составе. В общем-то неплохо: третье место в итоговой таблице, но основная цель не была выполнена.

К большому сожалению, луганское «Динамо» после окончания этого сезона из-за финансовых трудностей прекратило свое существование. Не нашел поддержки самобытный луганский клуб и у властей города. Так, за короткий промежуток времени луганское «Динамо» успело многое сделать. Команда постоянно шагала вверх по турнирной лестнице, прогрессировала. Подобрался амбициозный молодой коллектив, в составе которого находились в основном местные одаренные футболисты, но, не найдя понимания и поддержки в тяжелое время, канул в лету.

ИТОГОВАЯ ТАБЛИЦА
Чемпионат Украины 1994/1995 гг.
Вторая лига

М	КОМАНДЫ	И	В	Н	П	Мячи	О
1.	**«Явор»** *Краснополье*	42	29	6	7	71-30	93
2.	**ФК «Львов»** *Львов*	42	30	3	9	73-39	93
3.	**«ДИНАМО»** *Луганск*	42	26	5	11	72-46	83
4.	**«Динамо»** *Саки*	42	25	5	12	63-33	80
5.	**«Галичина»** *Дрогобыч*	42	25	5	12	49-29	80
6.	**«Титан»** *Армянск*	42	22	10	10	68-36	76
7.	**«Медита»** *Шахтерск*	42	22	8	12	57-36	74
8.	**«Газовик»** *Комарно*	42	22	6	14	66-39	72
9.	**«Мелиоратор»** *Каховка*	42	21	9	12	49-38	72
10.	**«Дружба»** *Бердянск*	42	16	11	15	40-43	59
11.	**«Азовец»** *Мариуполь*	42	17	6	19	37-55	57
12.	**«Чайка»** *Севастополь*	42	16	8	18	42-45	56
13.	**«Десна»** *Чернигов*	42	16	7	19	41-44	55
14.	**«Рось»** *Белая Церковь*	42	14	7	21	41-63	49

football.lg.ua

15.	**«Артания»** *Очаков*	42	13	8	21	30-59	47
16.	**«Виктор»** *Запорожье*	42	13	6	23	56-57	45
17.	**«Сириус»** *Желтые Воды*	42	13	6	23	38-57	45
18.	**«Таврия»** *Херсон*	42	11	7	24	39-60	40
19.	**«Океан»** *Керчь*	42	11	5	26	42-68	38
20.	**«Шахтер-2»** *Донецк*	42	10	7	25	37-70	37
21.	**«Черноморец-2»** *Одесса*	42	6	11	25	19-48	29
22.	**«Шахтер»** *Павлоград*	42	5	12	25	33-63	27

«ДИНАМО»
1994/1995 гг.

Итоговое положение: 42 + 26 = 5 – 11 , 72 – 46, 83
Свое поле: 21 + 18 = 3 – 0 , 50 – 16, 57
Чужое поле: 21 + 8 = 2 – 11 , 22 – 30, 26
Лучший бомбардир – К.Пинчук – 21 мяч.
Капитан – Ф.Сорока, В.Кицаев, В.Туркин.
Посещаемость: всего – 55 600 (средняя – 1 286).
Нарушения: предупреждений – 40
Удалений – 6 (К.Пинчук, Д.Кара-Мустафа по 2, А.Порохненко, А.Ткаченко).
Пенальти: свои – 13 (11), чужие – 4 (4).

Первый круг

№	Дата	Соперник	Дома	Выезд	Зрители	Голы «Зари» – *соперников*
1.	05.08	**«Чайка»**	3:1		3000	**Кицаев, Ю.Гетьман, Туркин** – *Дранов*
2.	08.08	**«Динамо»** *Ск*	1:0		1000	**Ю.Гетьман**
3.	13.08	**«Титан»**		0:2	1500	– *Борисенко–2*
4.	16.08	**«Океан»**		0:2	1000	– *Подугоров, Оленин*
5.	25.08	**«Дружба»**	2:0		1000	**К.Пинчук–пен, Винник**
6.	28.08	**«Азовец»**	4:1		1000	**Ю.Гетьман–2, Симбирев, Горбунов** – *Ковалевский*
7.	11.09	**ФК** *«Львов»*		2:4	2000	**Туркин, Порохненко** – *Гарас–пен, Бандура–2, Бакулин*
8.	14.09	**«Рось»**		1:0	800	**Туркин**

football.lg.ua

9.	19.09	«Явор»	3:1		2000	К.Пинчук, Севидов, А.Ткаченко – *Самолюк*
10.	22.09	«Десна»	2:1		1000	Ярмолич, К.Пинчук – *Иващенко*
11.	30.09	«Галичина»		2:3	3500	Севидов, К.Пинчук – *Райко, Вит.Малык–2*
12.	03.10	«Газовик»		1:2	1800	Дунай – *Кухлевский–2(1–пен)*
13.	07.10	«Сириус»	2:1		1500	Ю.Гетьман–2 – Бобыляк
14.	10.10	«Виктор»	3:1		3200	Ю.Гетьман–2, Севидов – *Тегаев*
15.	16.10	«Шахтер-2»	2:1		500	Севидов, Ярошенко – *Мартюк*
16.	24.10	«Шахтер» *Пл*		1:0	100	Ю.Гетьман
17.	27.10	«Медита»		1:1	500	Ю.Гетьман – *Скирчук*
18.	05.11	«Черноморец-2»	3:1		1500	Севидов–2, К.Пинчук–пен – *Мешков*
19.	08.11	«Таврия» *Хс*	3:1		500	Севидов, Ю.Гетьман, К.Пинчук – *Рымшин*
20.	15.11	«Артания»		1:0	200	Севидов
21.	18.11	«Мелиоратор»		0:0	2000	
			Второй круг			
22.	01.04	«Мелиоратор»	0:0		1000	
23.	04.04	«Артания»	2:0		500	Лень, Кара–*Мустафа*
24.	10.04	«Таврия» *Хс*		1:0	1500	Горбунов
25.	13.04	«Черноморец-2»		0:1	200	– *Терещенко*
26.	19.04	«Медита»	0:0		2000	
27.	22.04	«Шахтер» *П*	1:1		1000	Туркин – *Цокур*
28.	30.04	«Шахтер-2»			-:+(неявка)	
29.	07.05	«Виктор»		1:0	2500	Ярмолич
30.	10.05	«Сириус»		2:1	1000	Ю.Гетьман, А.Ткаченко – *Смыченко*
31.	15.05	«Газовик»	3:2		1000	Скоморохов, К.Пинчук–пен, Ю.Гетьман – *Кухлевский, Гула*
32.	18.05	«Галичина»	3:2		800	К.Пинчук–2(оба–пен), Ю.Гетьман – *Волошин–пен, Матусевич*
33.	26.05	«Десна»		1:2	3000	К.Пинчук–пен – *Кулик, Кормич*
34.	29.05	«Явор»		1:3	1500	К.Пинчук – *Любимов, Самолюк, Ефимов*

football.lg.ua

35.	04.06	«Рось»	5:1		1000	Горбунов, К.Пинчук–пен, Ярмолич, Дунай, Лень – *Приступа*
36.	07.06	ФК *«Львов»*	1:0		1500	К.Пинчук–пен
37.	13.06	«Азовец»		3:2	1000	К.Пинчук–3(1–пен) – *Куликов–2(1–пен)*
38.	16.06	«Дружба»		2:1	1000	К.Пинчук, Горбунов – *Мореунов*
39.	22.06	«Океан»	5:1		1000	К.Пинчук–3(1–пен), Лень, Туркин – *Пшеничников*
40.	25.06	«Титан»	2:0		1000	К.Пинчук–пен, Дунай
41.	30.06	«Динамо» *Ск*		2:4	3000	Туркин, Кара-Мустафа – *Чехов, Петрушенко, Лопаткин, Устименко*
42.	03.07	«Чайка»		0:2	500	

Мячи (72) забивали: К.Пинчук – 21 (14+7), Ю.Гетьман – 14 (11+3), Севидов – 8 (6+2), Туркин – 6 (3+3), Горбунов – 4 (2+2), Дунай – 3 (2+1), Лень – 3 (3+0), Ярмолич – 3 (2+1), Кара-Мустафа – 2 (1+1), А.Ткаченко – 2 (1+1), Винник – 1 (1+0), Кицаев – 1 (1+0), Порохненко – 1 (0+1), Симбирев – 1 (1+0), Скоморохов – 1 (1+0), Ярошенко – 1 (1+0).

В составе «Динамо» (29) выступали: В.Туркин – 41, Ал.Гетьман – 40, Ю.Гетьман – 39, А.Скоморохов, А.Порохненко, Н.Подлесный по 38, В.Капинус – 35 (38 пр), А.Ткаченко – 34, С.Ярмолич, В.Дунай по 32, Д.Кара-Мустафа, Е.Симбирев, К.Пинчук по 29, В.Кицаев, Г.Горбунов по 20, Ю.Лень – 18, С.Свидченко – 17, А.Севидов – 13, О.Винник – 10, Г.Черников – 10 (8 пр), Ю.Ярошенко – 5, Ф.Сорока, А.Гриценко – 4, С.Трушин – 3, В.Бедный, К.Саенко по 2, В.Чучман – 1 (0 пр), С.Сапьянов, Р.Шабаев по 1.

Главный тренер – Ю.А.Погребняк. Начальник команды – А.В.Романенко. Старший тренер – Ан.Д.Шакун. Тренеры – В.А.Кузовлев, Ф.П.Сорока.

football.lg.ua

ИТОГОВАЯ ТАБЛИЦА
Чемпионат Украины 1994/95 гг.
Вторая лига

М	КОМАНДЫ	1	2	3	4	5	6	7	8	9	10	11	12	13	14	15	16	17	18	19	20	21	22	В	Н	П	Мячи	О
1	«Явор» *Краснопатыя*		2:0	3:1	2:0	1:0	4:2	4:0	1:0	3:0	1:1	3:0	1:0	3:1	3:1	2:1	3:1	4:1	2:0	2:0	3:0	1:0	1:0	29	6	7	71-30	93
2	ФК «Львов» *Львов*	3:1		4:2	2:0	2:1	0:0	3:0	4:1	2:0	2:1	3:1	3:2	3:1	5:1	4:0	+:-	+:-	2:1	2:1	1:0	1:0	4:1	30	3	9	73-39	93
3	«ДИНАМО» *Луганск*	3:1	1:0		1:0	3:2	2:0	0:0	3:2	0:0	2:0	2:1	4:1	3:1	5:1	2:0	2:1	3:1	3:1	5:1	2:1	3:1	1:1	26	5	11	72-46	83
4	«Таврия» *Сэки*	0:1	1:0	4:2		1:0	2:0	2:1	1:0	1:0	2:0	3:2	3:0	3:0	3:0	5:0	3:0	2:0	3:0	3:0	3:0	1:0	2:0	25	5	12	63-33	80
5	«Галичина» *Дрогобыч*	0:0	0:1	3:2	3:0		2:1	2:1	1:0	1:0	1:0	2:0	2:0	0:0	+:-	1:0	+:-	2:0	1:0	3:0	1:0	1:0	4:0	25	5	12	49-29	80
6	«Титан» *Армянск*	2:0	2:0	2:0	3:0	1:1		2:0	3:0	1:3	2:0	0:0	3:0	3:2	1:0	0:0	2:1	3:0	5:1	1:0	5:1	4:0	4:1	22	10	10	68-36	76
7	«Медита» *Шахтерск*	1:2	2:0	1:1	1:0	2:0	2:0		0:0	1:0	0:0	1:1	1:0	1:0	5:0	3:0	5:0	3:0	2:0	1:0	2:1	1:0	2:1	22	8	12	57-36	74
8	«Гавань» *Комарно*	0:0	1:2	2:1	4:1	1:1	2:1	2:0		7:0	3:1	2:0	1:0	2:1	2:2	3:0	+:-	4:0	2:1	3:1	4:0	1:0	3:0	22	6	14	66-39	72
9	«Мелиоратор» *Каховка*	1:1	2:1	0:0	1:1	2:0	1:1	1:0	0:1		3:1	2:0	3:1	2:0	2:1	1:0	3:0	+:-	1:0	2:0	5:0	2:1	+:-	21	9	12	49-38	72
10	«Дружба» *Бердянск*	2:0	0:2	1:2	1:2	1:0	0:0	3:1	1:0	2:1		1:1	3:0	0:0	0:0	2:0	1:0	1:1	2:0	2:0	2:1	1:0	2:0	16	11	15	40-43	59
11	«Десна» *Чернигов*	0:1	1:2	2:1	0:0	0:2	0:2	0:1	3:1	2:0	3:0		0:1	1:0	2:1	2:0	0:0	2:1	2:0	1:0	2:1	2:0	1:0	17	6	19	37-55	57
12	«Азовец» *Мариуполь*	0:2	1:1	2:3	1:0	0:2	1:0	1:1	1:0	0:1	0:0	2:0		1:0	1:0	1:0	2:0	0:3	2:1	2:1	2:1	2:0	2:1	16	8	18	42-45	56
13	«Чайка» *Севастополь*	2:1	0:1	2:0	0:0	1:0	0:0	1:3	1:0	0:0	2:1	3:2	3:0		2:0	1:0	1:1	2:0	3:0	0:0	2:0	1:0	1:1	16	7	19	41-44	55
14	«Рось» *Белая Церковь*	0:3	3:1	0:1	1:0	0:1	0:0	2:1	0:2	1:0	3:0	2:3	1:0	2:1		3:0	5:0	1:0	1:1	2:1	0:0	2:1	1:1	14	7	21	41-63	49
15	«Аргания» *Очаков*	0:1	0:0	0:1	0:0	1:1	1:1	+:-	3:1	1:0	3:1	0:0	0:0	3:1	1:0		3:1	1:0	1:0	1:0	2:2	2:0	+:-	13	8	21	30-59	47
16	«Сириус» *ЛВ*	2:3	2:1	1:2	1:2	2:0	1:0	0:1	1:0	0:0	1:2	1:0	0:0	2:0	5:1	2:0		3:1	1:0	3:2	0:1	0:1	1:0	13	6	23	56-57	45
17	«Виктор» *Запорожье*	2:3	4:0	0:1	1:0	1:3	2:1	2:2	0:2	1:1	3:0	0:3	0:1	0:1	5:0	3:0	5:0		0:0	7:2	3:0	1:0	2:1	13	6	23	38-57	45
18	«Водник» *Херсон*	1:0	1:2	0:1	0:2	1:2	3:4	2:1	2:2	1:2	0:0	1:0	1:2	0:2	2:0	4:2	2:1	1:0		1:0	1:0	1:0	1:0	11	7	24	39-60	40
19	«Океан» *Керчь*	0:1	1:2	2:0	3:1	2:0	0:1	2:3	2:0	1:3	0:2	1:0	2:2	2:0	0:0	3:0	1:1	1:1	2:0		5:0	1:0	2:1	11	5	26	42-68	38
20	«Шахтер-2» *Донецк*	1:0	0:1	+:-	1:2	0:1	1:2	0:2	0:3	3:2	1:2	0:0	1:0	2:1	0:2	3:1	1:0	2:1	2:2	7:0		0:0	1:1	10	7	25	37-70	37
21	«Черноморец-2» *Одесса*	1:1	0:3	1:0	0:0	0:1	0:0	1:1	0:2	0:1	0:0	0:3	4:0	2:1	0:1	1:3	0:0	2:0	0:0	+:-	1:1		0:0	6	11	25	19-48	29
22	«Шахтер» *Макеевка*	0:0	1:3	0:1	1:4	2:1	2:3	0:1	0:0	1:1	0:0	0:1	2:3	0:1	2:0	2:0	1:2	2:2	1:1	2:0	2:1	2:2		5	12	25	33-63	27

footballua

«ДИНАМО» Лг. 1994-1995

					08						09					10						11				04							05						06						
					5	8	13	16	25	28	11	14	19	22	30	3	7	10	16	24	27	5	8	15	18	1	4	10	13	19	22	30	7	10	15	18	26	29	4	7	13	16	22	25	30
					3	1	1,5	1	1	1	2	0,8	2	1	3,5	1,8	1,5	3,2	0,5	0,1	0,5	1,5	0,5	0,2	2	1	0,5	1,5	0,2	2	1		2,5	1	1	0,8	3	1,5	1	1,5	1	1	1	1	3
					Майкоп	Дин Ст	Гагаки	Мет Кч	Дружба	Анжеры	ФК Львов	Рось	Якор	Зоркий	Галичина	Галичанин	Сурмус	Виктор	Горняк	Шахт Д	Мобила	Черноморец-2	Гвардия Н	Артемиды	Мариуполь	Мариуполь	Артемиды	Волынь	Черноморец-2	Мобила	Шахт Д	Шахт-2	Виктор	Сурмус	Галичанин	Галичина	Зоркий	Якор	Рось	ФК Львов	Анжеры	Дружба	Олимп	Гагаки	Дин Ст
					3-1	1-0	0:2	0:2	2-0	4-1	2-4	1:0	3-1	2-1	2:3	1:2	2-1	3-1	2-1	1:0	1:1	3-1	3-1	1:0	0:0	0-0	2-0	1:0	0:1	0-0	1-1	-:+	1:0	2:1	3-2	3-2	1:2	1:3	5-1	1-0	3:2	2:1	5-1	2-0	2:4
Капитус Вт.	в	1974	35	-38	1		1	1		1	1	1	1	1	1.3		1	1	1			1	1.3	1	1	1	1	1	1	1	1			1	1	1	1	1	1	1	1	1	1	1	1
Черников Г.	в	1970	10	-8		1	1.2		1	1.1					1.1	1		1.1		1	1		1																						
Бучман Вк.	в	1973	1	0																													1												
Белый Вл.	з	1968	2																				4	6																					
Винник О.	п	1967	10	1					4[1]	4	4	7	7	7	7	3	7	7																											
Гетьман Ал.	п	1975	40		8	2	2	7	6	3	10	3	3	3	7		8	7	9	7	7	7	7	7	7	7	7	7	7	7	7		7	7	7	7	7	7	7	7	7	7	7	7	7
Гетьман Ю.	н	1971	39	14	3[1]	3[1]	3	3	9	9[2]	9	9	9	9	9	9	9[2]	9[2]	9	9[1]	9[1]	9	9[1]	9	9	9	9	11	9	9	9		9	9[2]	9[1]	9[1]	9	9	9	9	9	9	9	9	
Горбунов Г-н	п	1968	20	4	9	9				6[1]											6	11	6	6	9	8		10[1]	10						10		3		11[1]	11	11	3[1]		11	9
Грищенко А.	п	1977	4															10	6														11	9											
Дунай Вт.	н	1961	32	3	9	9	11			9	11	11	10			10[1]	10	10	10			9	10	9	10		10	9	11	10	6		11	10	10		11	11	9[1]	11	11	11		9[1]	9
Сара-Мустафа Д.	п	1972	29	2	11	11		11						8	3		7	6		11	11	6	6	6		8	11[1]	11	11	11	11			11	11	11	11	10		10	10	10	10	10	10[1]
Сицлев В-н	п	1960	20	1	6[1]	6			6	6	6	6	6	9		6	6	6	6	6	6					6	6	6	6		10		10												
Лень Ю.	п	1965	18	3																						10	10[1]			10	10		10	10	10	10	10	11	10[1]	10	3	2	11[1]	11	11
Пинчук К.	п	1973	29	21	5	5	5	5	5[1]		5	5	5[1]	5[1]	5[1]	5			5	5	5	5[1]	5[1]	5	5										5[1]	5[2]	5[1]	5[1]	5[1]	5[1]	5[1]	5[1]	5[1]	5[1]	5
Подлесный Н.	з	1973	38		2	2	10	2	2	2	2	2	2	2		2	2	2	2	2	2	2		10	2	2	2	2	2	2	2		2	2		2	2	2	2	2	2	2	2	2	2
Порохненко Анд.	п	1973	38	1	11	6	9	9	11	11	3[1]		9	6	6	7	3	3	3	3	3	3	3	3	3	3	3	3	3	3	3		3	3	3	3	3		3	3	3	9	3	3	
Саенко К.	з	1970	2								9	10																																	
Сапьянов С.	п	1977	1								8																																		
Свидченко С.	з	1970	17		4	4	4	4		5		6	7	2	2	3														2			6	8	8				8		7	8			
Севидов А.	н	1969	13	8									11[1]	11	11[1]	11	11	11[1]	11[1]	10	10	10[2]	10[1]	10[1]	10																					
Симбирев Е.	п	1973	29	1	7	7	11		3	3[1]	10	8	3	3			5	5	10	8	9	2		8	8	5	8	10		6			9	5	6		8			8	9	6			
Скоморохов Анд.	п	1973	38	1	10	10	6	6	10	5	11	10	10	10	10		5	5	7			8	11	11	11	11	5	5	5	5	5		5	5	2[1]	6	6	6	6	6	6	6	6	6	6
Сорока Ф.	п	1958	4			11	10	10		10																																			
Скаченко А.	п	1974	34	2	7	7	7	7	7	7	7		6[1]	6	3						8	6	2	2	6	11		8	6	6	6		6	6[1]	6	8	10	3	10	3	4	3	6	3	3
Грушин С.	н	1978	3																																				4				7		
Суркин В.	п	1972	41	6	8[1]	8	8	8	8	8	8[1]	8[1]	8	8	8	8	8	8	8	8	8	8	8	8	8	5	8	8	8	8	8[1]		8	8	8	8	8	8	8	8	8	8[1]	8	8[1]
Шабаев Р-т	п	1976	1		10																																								
Ермолич С.	з	1963	32	3								4	4	4[1]	4	4	4	4	4	4	4	4	4	4	4	4	4	4	4	4	4		4[1]	4	4	4	4	4	4[1]	4		4	4	4	4
Прошенко Ю.	п	1961	5	1															7[1]		11	11	9		2																				

«ДИНАМО» ЛУГАНСК В КУБКЕ УКРАИНЫ

2-Й РОЗЫГРЫШ КУБКА УКРАИНЫ

«ДИНАМО» Луганск – «Вагоностроитель» Стаханов – 4:2 (0:0, 2:2, 2:0)

1 августа 1992 года. 1/64 финала. Луганск. Стадион «Авангард». 1 000 зрителей.

Судьи: В.Борзило, А.Гуртовой, В.Петров (все – Харьков).

«ДИНАМО»: Г.Черников (к), Ковтун, Кузовлев, Свидченко, К.Пинчук, Кицаев, Скоморохов (Винник, 67), Туркин (Поцхверия, 53), Дунай, Сорока, Стафиняк.

«Вагоностроитель»: Занин (Слюсаренко, 46), А.Дегтярев, В.Марченко (к), Костыркин, Андрющенко, Сушко, Полушин (Лебедев, 70), Стебловский, Яцык, Плотников, Бережной (Аносов, 103).

Голы: 1:0 Кузовлев (56), 1:1 Яцык (66), 1:2 В.Марченко (70-пен), 2:2 Сорока (72), 3:2 Сорока (93-пен), 4:2 Сорока (102).

Предупреждены: Стафиняк (55), Свидченко (80) – Костыркин (67).

«Химик» Северодонецк – «ДИНАМО» Луганск – 4:3 (1:2, 3:3, 1:0)

football.lg.ua

7 августа 1992 года. 1/32 финала. Северодонецк. Стадион «Химик». 2 500 зрителей.

Судьи: В.Пьяных, Е.Канана, А.Котов (все – Донецк).

«Химик»: Островерхов (Бакинов), Измайлов, Федющенко (к), Славинский (Скрипников, 46), Коломоец, Федорко (Шелестинский, 17; Шебуняев, 60), Ваврищук, Бублик, О.Бабенко, Лукьянчук, Еременко (Г.Марченко, 78).

«ДИНАМО»: Г.Черников, Ковтун, Кузовлев (к), Свидченко, К.Пинчук, Кицаев, Винник, Туркин, Дунай (Поцхверия, 75), Сорока, Стафиняк.

Голы: 1:0 Еременко (2), 1:1 Винник (35), 1:2 Кузовлев (43), 2:2 Шебуняев (65), 3:2 Лукьянчук (70), 3:3 Стафиняк (80), 4:3 Федющенко (114-пен).

Предупреждены: Шебуняев (60), Федющенко (114) – Туркин (40), Г.Черников (69), К.Пинчук (117), Ковтун (62).

Удален: Ковтун (115).

3-Й РОЗЫГРЫШ КУБКА УКРАИНЫ

«ДИНАМО» Луганск – «Вагоностроитель» Стаханов – 2:1 (1:0)

1 августа 1993 года. 1/64 финала. Луганск. Стадион «Авангард». 1 000 зрителей.

Судьи: В.Штундер, А.Котов (оба – Донецк), В.Рассохин (Мариуполь).

«ДИНАМО»: Чучман, Подлесный, Кузовлев (к), Симбирев (Свидченко, 39), К.Пинчук (Скоморохов, 34), Кицаев, Богатырев (Ал.Ал.Чистяков), Туркин, Дунай (Ю.Гетьман), Сорока, Стафиняк (Порохненко).

«Вагоностроитель»: Куликов, Костыркин, Марченко, А.Дегтярев (Шуранов, 49), Буратинский, Сушко (к), Полушин (Синьков), С.Шевченко, Бережной, Баранников, Кондрашов.

Голы: 1:0 Дунай (13), 2:0 Сорока (68), 2:1 Полушин (76).

Предупрежден: Сорока.

«Сталь» Алчевск – «ДИНАМО» Луганск – 6:3 (2:1)

football.lg.ua

7 августа 1993 года. 1/32 финала. Алчевск. Стадион «Сталь». 4 000 зрителей.

Судьи: В.Пазюк, О.Ануфриев, В.Иваненко (все – Павлоград).

«Сталь»: Ю.Малыгин (Котляров, 77), Чайка, В.Н.Зинченко, Гопей (к), Ницецкий (Сердюков, 82), Цвик (Кучирка, 76), Олещенко, Гнездилов, Федораев (Можаев, 67), Плотников, Плахотин (Оксимец, 72).

«ДИНАМО»: Кутненко, Подлесный, Кузовлев (к), Свидченко, К.Пинчук (Скоморохов, 49), Кицаев, Богатырев, Туркин, Дунай, Порохненко, Стафиняк (Ал.Ал.Чистяков, 60).

Голы: 1:0 Олещенко (18), 1:1 Дунай (19), 2:1 Чайка (40-пен), 3:1 Цвик (47), 4:1 Олещенко (64), 5:1 Олещенко (69), 6:1 Плотников (72), 6:2 Дунай (80), 6:3 Кицаев (77-пен).

Предупреждены: Гопей (68), Гнездилов (73) – Туркин (84).

4-Й РОЗЫГРЫШ КУБКА УКРАИНЫ

«Гарант» Донецк – «ДИНАМО» Луганск – 2:3 (0:1)

21 августа 1994 года. 1/128 финала. Стадион «Донбассовец». 800 зрителей.

Судьи: А.Косолапов, А.Сергеев, С.Глушак (все – Харьков).

«Гарант»: В.Матяш, Дыбченко, Мишин, Мокрягин, Присяжнюк, Мартюк (к), С.Литвинов, Бондарь, Зайнуллин, Е.Левченко (Богорада, 65), Хлыста.

«ДИНАМО»: Капинус (Г.Черников, 76), Подлесный (Ромах, 76), Ю.Гетьман, А.Гетьман, К.Пинчук, Скоморохов, Ткаченко, Туркин (к), Дунай, Порохненко (Свидченко, 46), Кара-Мустафа (Симбирев, 50).

Голы: 0:1 Скоморохов (15), 1:1 Мартюк (60-пен), 1:2 К.Пинчук (65), 1:3 Дунай (70), 2:3 С.Литвинов (80-пен).

Предупрежден: Кара-Мустафа (49).

«ДИНАМО» Луганск – «Химик» Северодонецк – 4:5 (3:3, 0:0, пен.1:2)

1 сентября 1994 года. 1/64 финала. Стадион «Авангард». 3 500 зрителей.

Судьи: В.Воргуль, Вл.Шевченко, А.Чумак (все – Харьков).

«ДИНАМО»: Г.Черников, Подлесный, Симбирев (Свидченко, 108), Винник (А.Гетьман, 71), Скоморохов, Кицаев (к), (Порохненко, 56), Ткаченко, Туркин, Ю.Гетьман, Сорока, Горбунов (Дунай, 68).

«Химик»: И.Колесников (к) (Полищук, 46), А.Нечаев (Назимов, 13; Липко, 99), Федющенко, Бережной, Скрипников, Зуев, Курбатский (Ялов, 74; А.Семак, 91), Стебловский, Паламарчук, О.Бабенко, Сушко.

Голы: 1:0 Горбунов (8), 1:1 Федющенко (12-пен), 2:1 Ю.Гетьман (21), 2:2 О.Бабенко (23), 3:2 Подлесный (40-пен), 3:3 Сушко (67-пен).

Послематчевые пенальти реализовали: Ю.Гетьман – Стебловский, Бережной.

Не реализовали: Скоморохов, Подлесный, Порохненко, Сорока – Федющенко, Паламарчук, О.Бабенко.

Предупреждены: Кицаев (34), Скоморохов (55), Симбирев (74),

football.lg.ua

А.Гетьман (75) – Зуев (74), Скрипников (78).
Удалены: А.Гетьман (89) – Сушко (95).

БАЛАНС ВСТРЕЧ

ЛУГАНСКОГО «ДИНАМО» С КОМАНДАМИ В ЧЕМПИОНАТАХ УКРАИНЫ (1992-1995 гг.)

Город	Соперник	Годы встреч	И	В	Н	П	Мячи
Армянск	«Титан»	1993-1995	4	1	2	1	2-2
Белая Церковь	«Рось»	1993-1995	4	2	1	1	7-5
Бердянск	«Дружба»	1993-1995	4	4	0	0	6-1
Бережаны	«Лисоня»	1992-1993	2	1	1	0	7-2
Борисполь	«Нива-Борисфен»	1992-1994	4	1	2	1	8-11
Воля Баранецкая	«Проминь»	1992-1993	2	1	1	0	1-0
Горловка	«Шахтер»	1992-1993	2	0	2	0	2-2
Днепродзержинск	«Прометей»	1992-1993	2	2	0	0	10-2
Донецк	«Шахтер-2»	1994-1995	2	1	0	1	2-1
Дрогобыч	«Галичина»	1993-1995	4	2	0	2	11-11
Желтые Воды	«Сириус»	1994-1995	2	2	0	0	4-2
Жидачев	«Авангард»	1992-1993	2	1	1	0	3-2
Залещики	«Днестр»	1993-1994	2	1	1	0	2-0
Запорожье	«Виктор»	1994-1995	2	2	0	0	4-1
Каховка	«Мелиоратор»	1993-1995	4	0	2	2	0-3
Керчь	«Войковец»	1992-1995	6	2	3	1	12-8
Кировоград	«Звезда»	1993-1994	2	0	2	0	1-1
Кировское	«Антрацит»	1992-1993	2	0	1	1	4-5
Комарно	«Газовик»	1993-1995	4	2	1	1	5-4
Краснополье	«Явор»	1993-1995	4	1	1	2	4-5
Кременчуг	«Нефтехимик»	1992-1994	4	2	1	1	6-5

football.lg.ua

Львов	ФК «Львов»	1994-1995	2	1	0	1	3-4
Макеевка	«Бажановец»	1993-1994	2	2	0	0	3-1
Мариуполь	«Азовец»	1993-1995	4	2	1	1	8-5
Мелитополь	«Торпедо»	1992-1993	2	1	1	0	7-3
Новомосковск	«Металлург»	1993-1994	2	1	1	0	3-1
Одесса	«Черноморец-2»	1993-1995	4	3	0	1	7-3
Очаков	«Артания»	1994-1995	2	2	0	0	3-0
Павлоград	«Шахтер»	1993-1995	4	1	3	0	3-2
Ромны	«Электрон»	1992-1993	2	1	0	1	0-3
Саки	«Фрунзенец»	1992-93, 1994-95	4	2	0	2	4-5
Севастополь	«Чайка»	1993-1995	4	2	0	2	4-4
Стаханов	«Шахтер»	1993-1994	2	1	1	0	2-0
Феодосия	«Море»	1992-1994	2	2	0	0	3-0
Харцыск	«Канатчик»	1992-1993	2	2	0	0	5-1
Харьков	«Олимпик»	1992-1993	2	2	0	0	4-1
Херсон	«Таврия»	1993-1995	4	3	1	0	8-2
Хуст	«Фетровик»	1992-1993	2	2	0	0	5-1
Чернигов	«Десна»	1994-1995	2	1	0	1	3-3
Шахтерск	«Медита»	1992-1995	6	2	3	1	9-6

football.lg.ua

СПИСОК ФУТБОЛИСТОВ,

ВЫСТУПАВШИХ В СОСТАВЕ ЛУГАНСКОГО «ДИНАМО» В ПЕРИОД С 1991 ПО 1994/95 гг.

Фамилия, имя	Дата рожд.	Амплуа	Годы выступления	Кол-во игр	Забитые мячи
Бедный Владимир	06.09.1968	защ	1994	2	
Богатырев Сергей	03.04.1976	п/защ	1992-1994	44	3
Винник Олег	03.04.1967	п/защ	1991-1994	101	25
Гетьман Алексей	16.08.1975	п/защ	1992-1995	84	1
Гетьман Юрий	27.01.1971	нап	1994-1995	39	14

Горбунов Герман	19.12.1968	п/защ	1994-1995	20	4
Гриценко Александр	02.12.1977	п/защ	1994-1995	15	
Дунай Виталий	18.09.1961	нап	1991-1995	135	50
Еременко Сергей	17.02.1972	п/защ	1991	21	2
Зырянов Александр	1970	п/защ	1991	6	
Капинус Виталий	15.05.1974	вр	1993-1995	43	40 пр
Кара-Мустафа Дмитрий	30.10.1972	п/защ	1994-1995	29	2
Кирюхин Александр	01.10.1974	защ	1991	1	
Кицаев Валентин	22.03.1960	п/защ	1991-1995	119	20
Клименко Геннадий	14.06.1962	п/защ	1991-1992	35	5
Ковтун Виталий	06.03.1965	нап	1991-1992	36	11
Кретинин Юрий	1966	п/защ	1991	1	
Кузовлев Владимир	20.05.1958	защ	1991-1994	94	4
Кутненко Павел	01.05.1974	вр	1993	1	1 пр
Кутоловский Роман	08.10.1976	п/защ	1994	1	
Лень Юрий	30.08.1965	п/защ	1995	18	3
Максимич Сергей	19.07.1974	п/защ	1991, 1993	8	
Махиня Валерий	1974	защ	1992	4	
Мухин Андрей	31.01.1975	п/защ	1992-1993	22	1
Пинчук Константин	24.12.1973	п/защ	1991-1995	113	54
Подлесный Николай	24.02.1973	защ	1992-1995	105	1
Порохненко Андрей	06.06.1973	п/защ	1993-1995	79	6
Поцхверия Михаил	12.08.1975	нап	1992-1993	8	1
Романенко Александр	10.01.1974	п/защ	1993	9	1
Ромах Роман	23.06.1976	п/защ	1993-1994	15	
Саенко Константин	14.08.1970	защ	1994	16	
Сапьянов Сергей	05.01.1977	п/защ	1994	3	
Свидченко Сергей	20.05.1970	защ	1991-1995	107	
Севидов Александр	18.07.1969	нап	1994	13	8
Симбирев Евгений	30.01.1973	п/защ	1992-1995	80	1
Скидан Александр	24.06.1958	защ	1991	21	
Скоморохов Андрей	23.10.1973	п/защ	1992-1995	100	7
Скотаренко Дмитрий	28.06.1973	п/защ	1991-1992	24	1
Соболев Игорь	12.05.1967	нап	1991	11	3
Солонина Андрей	1977	п/защ	1994	1	
Сорока Федор	11.09.1958	п/защ	1992-1994	64	18
Стафиняк Анатолий	12.05.1965	нап	1991-1994	97	52
Ткаченко Александр	02.09.1974	п/защ	1994-1995	34	2
Трушин Сергей	11.06.1978	нап	1995	3	
Туркин Валерий	13.10.1972	п/защ	1991-1995	144	25
Уваров Александр	1970	вр	1991	20	

football.lg.ua

Федющенко Николай	01.01.1966	защ	1991	7	
Черников Геннадий	07.05.1970	вр	1991-1994	78	
Чистяков Алексей	03.08.1974	п/защ	1992-1994	52	3
Чучман Виктор	08.06.1973	вр	1991-1993, 1995	51	1
Шабаев Ренат	26.04.1976	п/защ	1994	1	
Ярмолич Сергей	27.11.1963	защ	1994-1995	32	3
Ярошенко Юрий	05.01.1961	п/защ	1994	5	1

football.lg.ua

«ШАХТЕР» ЛУГАНСК

football.lg.ua

Свою историю горняцкая команда отсчитывает с 1977 года, когда на только что введенной в строй шахте «Луганская № 1» была создана футбольная команда. У ее истоков в те годы стояли известнейшие футболисты «Зари», чемпионы Советского Союза Владимир Абрамов, тренировавший «Шахтер» многие годы, и Анатолий Шульженко, выступавший в ее составе и параллельно работавший в забое. В те годы «Шахтер» играл в основном в первенстве города, которое было повыше уровня областного первенства.

Новый серьезный этап в жизни луганского «Шахтера» начался в 90-х годах, когда в поселке Юбилейный был построен стадион с прекрасным футбольным полем (до этого команда проводила свои домашние матчи на поле сельхозинститута). В 1993 году на должность главного тренера команды был приглашен еще один чемпион Союза -72, знаменитый вратарь «Зари» и сборной СССР Александр Ткаченко, тренировавший до этого стахановский «Вагоностроитель». До прихода Александра Николаевича в «Шахтере» долгие годы не было профессионального тренера. Тогда же «горняки» начали выступать и в первенстве Луганской области, которое постепенно приобретало популярность. Поддерживал команду генеральный директор ГХК «Луганскуголь» Владимир Иванович Скубенко, которым была поставлена задача не просто возродить футбольные традиции горняцкого коллектива, но и приумножить их. На шахте создается футбольный клуб «Шахтер», который возглавил молодой инициативный президент Алексей Мозговой. И дело пошло. «Шахтер» постоянно занимал призовые места и в городских соревнованиях, и в областных. Большинство футболистов луганского «Шахтера» успевали не только играть в футбол, но и работать в шахте. С приходом в команду Александра Ткаченко в составе появился ряд молодых игроков — воспитанников СДЮШОР «Заря» 1976 года рождения, в числе которых был и нынешний игрок национальной сборной страны, капитан днепропетровского «Днепра» Олег Шелаев. За горняцкую команду также выступали другие известные исполнители: Юрий Свердлов, Сергей Лукьянчук, Юрий Колесников, Сергей Еременко, Сергей Бережной. После отъезда Александра Ткаченко в ростовский «Ростсельмаш», луганский «Шахтер» стал тренировть Юрий Васильевич Колесников, под руководством которого в 1999 году луганчане дебютируют в аматорском первенстве страны.

footballg.ua

ИТОГОВАЯ ТАБЛИЦА
Первенство Украины среди аматорских команд, 1999 год (осень)
Групповой турнир, третья группа

М	КОМАНДЫ	И	В	Н	П	Мячи	О	Р	
1.	**«Кристалл»** *Пархомовка*	10	8	1	1	24-7	25	1-3	0:1
2.	**«Фрунзенец-Лига-99»** *Сумы*	10	6	1	3	10-8	19	1:2	2-0
3.	**«ШАХТЕР»** *Луганск*	10	5	1	4	18-13	16	X	X
4.	**«ЭТМ-Меркурий»** *Харьков*	10	4	1	5	11-13	13	4-0	0:2
5.	**«Арсенал-2»** *Харьков*	10	3	0	7	8-17	9	2:1	2-1
6.	**«Металлург»** *Комсомольское*	10	1	2	7	11-24	5	5-2	1:1

«Металлург» Комсомольское – «ШАХТЕР» Луганск – 0:0

4 августа 1999 года. Комсомольское. Стадион «Металлург». 100 зрителей.

Судьи: В.Курганов (Александрия), В.Кравченко, В.Дяченко (оба – Кировоград).

«Металлург»: Велчев, Курган, С.Никифоров, Пашкевич, Бураков, А.Морозов, Мещеряков, Дубровин, Ал.Андреев, Валин, Солодянников.

«ШАХТЕР»: Белый, Кривошеев, Свердлов, Д.Давыденко, А.Костыркин, Широбоков, И.Кузнецов, С.Еременко, Ламах, Мирошниченко, Дикий.

Примечание: на 21-й минуте матч прерван из-за сильного ливня и был переигран.

football.lg.ua

«Фрунзенец-Лига-99» Сумы – «ШАХТЕР» Луганск – 2:1 (0:1)

11 августа 1999 года. Сумы. Стадион «Авангард».
850 зрителей.

Судьи: Ю.Скварник, А.Лихобицкий, А.Свистун (все – Чернигов).

«Фрунзенец-Лига-99»: Страшненко, С.Ткаченко, Пукась (Шаповал, 46), Мирошников, Черняков, И.Шевченко (Ольшанченко, 67), Калиненко (Панин, 73), Богач (к), Сидоренко (О.Гусев, 33), Гнатышен, С.Серженко (Николозашвили, 79).

«ШАХТЕР»: Белый, Кривошеев (к), Свердлов, Ламах, А.Костыркин, Д.Давыденко (Широбоков, 68), И.Кузнецов, С.Еременко, Савин, Мирошниченко, Аносов (Дикий, 60).

Голы: 0:1 Еременко (22), 1:1 Серженко (60), 2:1 Серженко (78).

Предупреждены: Калиненко (34) – Давыденко (25).

«ШАХТЕР» Луганск – «Кристалл» Пархомовка – 1:3 (1:1)

18 августа 1999 года. Луганск. Стадион имени В.И.Ленина. 50 зрителей.

Судьи: А.Кучергин (Мариуполь), А.Штурлак, В.Нестеренко (оба – Донецк).

«ШАХТЕР»: Белый, Кривошеев, Свердлов, С.Лукьянчук (к), А.Костыркин (С.Ницаков, 66), Широбоков, И.Кузнецов, С.Еременко, Ламах, Мирошниченко, Д.Давыденко (Аносов, 46).

«Кристалл»: Салов, Ночвин, С.Шевченко, Иг.Богатырь (к), П.Андреев (Дуплий, 53), Дмитренко, Лялюк (Любчич, 89), Гущин, Ефимов (Хотенко, 65), Пасечник (Подлужный, 54) , Абдула (Меньшиков, 46),

Голы: 1:0 С.Еременко (8), 1:1 Абдула (34), 1:2 Подлужный (58), 1:3 С.Шевченко (90).

На 90-й минуте пенальти не реализовал С.Шевченко.

Предупреждены: Широбоков (36) – Ефимов (24), Ночвин (75).

«Арсенал-2» Харьков – «ШАХТЕР» Луганск – 1:2 (1:1)

football.lg.ua

25 августа 1999 года. Харьков. Стадион «Спартак». 350 зрителей.

Судьи: А.Мороз, А.Павлюк, С.Пинчук (все – Киев).

«Арсенал-2»: Софиянык (к), Пекельный, Шиян, А.Кононов, Болдырев, Прокопов, Фурман (Коц, 53), Вал.Доценко, А.Онищенко, Красников, Кузьмич (Харин, 56).

«ШАХТЕР»: Белый, Кривошеев, И.Кузнецов, С.Лукьянчук (к), Сабриченко, Широбоков (Дикий, 84), Шевкопляс, С.Еременко, Ламах, Мирошниченко, Басараба.

Голы: 1:0 А.Онищенко (17), 1:1 Мирошниченко (37), 1:2 С.Еременко (83).

Предупрежден: Кузьмич (56).

«ШАХТЕР» Луганск – «ЭТМ-Меркурий» Харьков – 4:0 (1:0)

1 сентября 1999 года. Луганск. Стадион имени В.И.Ленина. 300 зрителей.

Судьи: О.Зубарев (Славянск), И.Хоруженко (Донецк), О.Тарасенко (Днепропетровск).

«ШАХТЕР»: Белый, Кривошеев, И.Кузнецов, С.Лукьянчук (к), Сабриченко, С.Ницаков (Широбоков, 63), Махонин, С.Еременко, Ламах, Мирошниченко, Басараба.

«ЭТМ-Меркурий»: Пазюрич, С.Скирда, Ушмаев (к), Гурин, Сазонов (Петров, 86), Д.Дмитрук, И.Задорожный (Е.Золотницкий, 50), Соколов, Любушин, В.Никитченко (Шукевич, 54), Дмитренко.

Голы: 1:0 И.Кузнецов (38), 2:0 С.Еременко (59), 3:0 С.Еременко (81), Мирошниченко (90).

Предупреждены: Мирошниченко (76) – Гурин (51), Е.Золотницкий (61).

«ШАХТЕР» Луганск – «Металлург» Комсомольское – 5:2 (1:0)

8 сентября 1999 года. Луганск. Стадион «Авангард». 500 зрителей.

Судьи: Н.Даниленко, Э.Бондаренко (оба – Бердянск), А.Латоша (Мелитополь).

«ШАХТЕР»: Белый, Кривошеев, И.Кузнецов, С.Лукьянчук (к), Сабриченко (А.Костыркин, 57), Широбоков, Шевкопляс (Свердлов, 80), С.Еременко, Ламах, Мирошниченко (Дикий, 77), Басараба.

«Металлург»: Самсоненко, Курган, С.Никифоров, Пашкевич, Бураков (к), Анд.Морозов (Ал.Андреев, 63), Мещеряков (Кладов, 83), Дубровин, Базиляк, Коржов (Солодянников, 46), Валин.

Голы: 1:0 Мирошниченко (15), 2:0 Мирошниченко (48), 3:0 Широбоков (54), 3:1 Дубровин (78), 4:1 С.Еременко (79), 4:2 Базиляк (86), 5:2 Басараба (88).

Предупреждены: Коржов (14), Сабриченко (16), Басараба (25), И.Кузнецов (90).

«ШАХТЕР» Луганск – «Фрунзенец-Лига-99» Сумы – 2:0 (0:0)

15 сентября 1999 года. Луганск. Стадион «Авангард». 1 000 зрителей.

football.lg.ua

Судьи: С.Задиран, Е.Павленко, О.Коваль (все – Днепропетровск).

«ШАХТЕР»: Белый, Кривошеев, И.Кузнецов, С.Лукьянчук (к), Сабриченко, Широбоков, Свердлов, С.Еременко (Дикий, 46), Ламах, Мирошниченко, Корнейчук.

«Фрунзенец-Лига-99»: Страшненко, Мирошников, Бездидько, С.Ткаченко, Черняков, О.Гусев (Сидоренко, 66), Калиненко, Богач (к), Пукась (И.Шевченко, 78), Гнатышин, Серженко.

Голы: 1:0 С.Еременко (61), 2:0 Мирошниченко (80).

Предупреждены: Бездидько (13), Широбоков (18), Мирошников (27), О.Гусев (32), С.Ткаченко (32).

«Кристалл» Пархомовка – «ШАХТЕР» Луганск – 1:0 (1:0)

22 сентября 1999 года. Пархомовка. Стадион «Кристалл». 1 000 зрителей.

Судьи: О.Зубарев, И.Хоруженко, П.Поляков (все – Донецк).

«Кристалл»: Салов, Ефимов, С.Шевченко, И.Богатырь (к), Подлужный (П.Андреев, 35), Дмитренко (Пасечник, 61), Лялюк, Гущин (Абдула, 52), Любчич, Мерзликин, Дуплий (Меньшиков, 46).

«ШАХТЕР»: Белый, Кривошеев, И.Кузнецов, С.Лукьянчук (к), Сабриченко, Дикий (Аносов, 35), Шевкопляс, С.Еременко, Ламах, Мирошниченко, Д.Давыденко.

Гол: 1:0 Любчич (5).

Предупреждены: И.Богатырь (18) – С.Лукьянчук (35), Сабриченко (87).

football.lg.ua

«Металлург» Комсомольское – «ШАХТЕР» Луганск – 1:1 (1:0)

25 сентября 1999 года. Комсомольское. Стадион «Металлург». 500 зрителей.

Судьи: В.Курганов (Александрия), В.Кравченко, В.Дяденко (оба – Кировоград).

«Металлург»: Самсоненко, Курган, С.Никифоров, Пашкевич, Бураков (к), Анд.Морозов (Солодянников, 54), Мещеряков, Дубровин, Ал.Андреев, Христенко, Коржов.

«ШАХТЕР»: Белый (Аносов, 63), Кривошеев, И.Кузнецов, С.Лукьянчук (к), А.Костыркин, Широбоков (Дикий, 46), Шевкоп-

ляс, С.Еременко, Ламах, Мирошниченко, Корнейчук.

Голы: 1:0 Мещеряков (12), 1:1 Корнейчук (85).

Предупреждены: Шевкопляс (58).

«ШАХТЕР» Луганск – «Арсенал-2» Харьков – 2:1 (2:1)

29 сентября 1999 года. Луганск. Стадион «Авангард». 500 зрителей.

Судьи: В.Головко (Днепропетровск), Д.Пильтий, О.Коваль (оба – Днепродзержинск).

«ШАХТЕР»: Комарицкий, Кривошеев, И.Кузнецов, С.Лукьянчук (к), А.Костыркин (Сабриченко, 46), Широбоков, Шевкопляс, С.Еременко (Свердлов, 62), Ламах, Мирошниченко, Корнейчук.

«Арсенал-2»: Софиянык, Шиян, Халин (Заражевский, 67), Ю.Безуглый, Пахомов, Головач (Тараненко, 87), А.Кононов, Коц (Фурман, 57), Кузьмич, Е.Красников (Крячко, 81), Пекельный (А.Онищенко, 54).

Голы: 1:0 Широбоков (8), 2:0 Кривошеев (11), 2:1 Ю.Безуглый (36).

Предупреждены: Головач (23), Широбоков (34), Е.Красников (42), Ю.Безуглый (68), Шиян (70).

«ЭТМ-Меркурий» Харьков – «ШАХТЕР» Луганск – 2:0 (2:0)

football.lg.ua

6 октября 1999 года. Харьков. Стадион «ЭТМ». 300 зрителей.

Судьи: О.Зубарев, И.Хоруженко (оба – Славянск), А.Андреев (Донецк).

«ЭТМ-Меркурий»: Машкович, С.Скирда (Ланцфер, 79), Ушмаев (к), Мкртчян, Сазонов, Д.Дмитрук (Петров, 71), Нарыжный, Соколов, Рудык (Дмитренко, 67), Шукевич (В.Никитченко, 77), Гурин.

«ШАХТЕР»: Белый, Кривошеев, И.Кузнецов, С.Лукьянчук (к), А.Костыркин (Аносов, 46), Широбоков (Сабриченко, 46), Шевкопляс, С.Еременко (Свердлов, 85), Ламах, Мирошниченко, Корнейчук.

Голы: 1:0 Шукевич (10), 2:0 Д.Дмитрук (23).

Предупреждены: А.Костыркин (42), Соколов (52), С.Лукьянчук (59), Мкртчян (75).

Мячи забивали: С.Еременко – 7, Р.Мирошниченко – 5, Широбо-

ков – 2, Кривошеев, И.Кузнецов, Басараба, Корнейчук по одному.

В составе луганского «Шахтера» (21) выступали: С.Кривошеев, И.Кузнецов, Р.Мирошниченко, С.Еременко, С.Ламах по 10, Е.Белый – 9(12 пр), А.Широбоков, С.Лукьянчук по 9, К.Сабриченко – 7, Ю.Свердлов, А.Костыркин, Р.Дикий, А.Шевкопляс по 6, Н.Аносов – 5 (в т.ч. одна игра в воротах), С.Корнейчук – 4, Д.Дадыденко, Р.Басараба по 3, С.Ницаков – 2, А.Комарицкий – 1 (1 пр), В.Махонин, А.Савин по одному.

Главный тренер – Юрий Васильевич Колесников.

2000 ГОД

В 2000 году луганская команда продолжила свои выступления в аматорском первенстве Украины, но без особого успеха. «Шахтер» занял третье место в своей подгруппе.

Команду возглавил представитель славной когорты «Зари-72» Виктор Кузнецов. Под руководством нового главного тренера команда значительно усилилась. Ударную силу луганского «Шахтера» составляли форварды Виталий Махонин и Роман Мирошниченко, имеющие опыт выступления в высшей лиге украинского футбола. Под стать им и игроки полузащиты Валерий Юрченко, Евгений Нагорный, Дмитрий Курбатский, защитник Игорь Кузнецов. Достаточно опытные и вратари команды Павел Кутненко и Евгений Белый.

football.lg.ua

ИТОГОВАЯ ТАБЛИЦА

Первенство Украины среди аматорских команд 2000 года
Групповой турнир, восьмая группа

М	КОМАНДЫ	И	В	Н	П	Мячи	О	Р	
1.	**«Монолит»** *Константиновка*	8	5	2	1	15-9	17	2-2	1:1
2.	**Шахта «Украина»** *Украинск*	8	4	3	1	20-12	15	2-2	2:6
3.	**«ШАХТЕР»** *Луганск*	8	2	3	3	14-19	9	X	X
4.	**«Фортуна»** *Шахтерск*	8	2	1	5	13-16	7	5:2	1-3
5.	**«Фагот-Углеремонт»** *Красный Луч*	8	2	1	5	10-16	7	1:3	+:-

«ШАХТЕР» Луганск – «Монолит» Константиновка – 2:2 (1:1)

19 апреля 2000 года. Луганск. Стадион «Авангард». 200 зрителей.

Судьи: Г.Махно (Кировоград), Я.Кириченко (Новоукраинск), О.Кузьмин (Александрия).

«ШАХТЕР»: Белый, С.Бережной, Вал.Юрченко, И.Кузнецов, Ламах, Курбатский (Кривошеев, 50), Шевкопляс, С.Еременко (к), Данильченко (Широбоков, 50), Мирошниченко, Махонин.

«Монолит»: Лещенко, Ладейко, Цуканов, А.Орехов, О.Хоменко, Парахневич (к), Кучеренко, Черных, В.Кравченко, Алешкин, Малец (Безвесельный, 46; Вт.Кузнецов, 76).

Голы: 1:0 Махонин (14), 1:1 Парахневич (37), 1:2 Олешкин (46), 2:2 С.Еременко (89).

Предупреждены: Малец (37), Мирошниченко (75).

«Фортуна» Шахтерск – «ШАХТЕР» Луганск – 2:5 (1:3)

26 апреля 2000 года. Шахтерск. Стадион «Шахтер». 250 зрителей.

Судьи: В.Бондарь, С.Букреев, Д.Беспорочный (все – Харьков).

«Фортуна»: Лизунок (к), Дробашко, Садердинов, Семенюк, Пашкевич, Анд.Горбунов, Анд.Морозов, Емельянов (Д.Андреев, 56), Панов (Майстренко, 66), А.Назаров, Маликов.

«ШАХТЕР»: Белый (Глевицкий, 83), С.Бережной, Вал.Юрченко (Титов, 87), И.Кузнецов, Ламах, Курбатский, Шевкопляс (Кривошеев, 72), С.Еременко (к), Данильченко, Широбоков, Махонин.

Голы: 0:1 С.Еременко (5), 0:2 Махонин (34), 0:3 Махонин (39), 1:3 Емельянов (45), 1:4 Данильченко (68), 2:4 Садердинов (70), 2:5 Широбоков (76).

Предупреждены: Пашкевич (20), Махонин (81).

«ШАХТЕР» Луганск – Шахта «Украина» Украинск – 2:2 (0:2)

3 мая 2000 года. Луганск. Стадион имени В.И.Ленина. *100* зрителей.

Судьи: А.Нефедов (Запорожье), Э.Бондаренко, В.Павленко (оба – Бердянск).

footballg.ua

«ШАХТЕР»: Белый, С.Бережной, Вал.Юрченко, Кривошеев, Ламах, Курбатский, Шевкопляс, С.Еременко (к), Данильченко, Широбоков (Дикий, 61), Махонин.

Шахта «Украина»: Дьяченко, Тобак, О.Кабанов, Ю.Фокин, Дрозд, Н.Суворов, Воплюшкин, Алексеев, Куть, Сачко (к), А.Чех.

Голы: 0:1 А.Чех (12), 0:2 Дрозд (17), 1:2 Махонин (63), 2:2 Махонин (82).

На 16-й минуте не реализовал пенальти Махонин.

Предупрежден: Сачко (67).

«Фагот-Углеремонт» Красный Луч – «ШАХТЕР» Луганск – 3:1 (2:0)

10 мая 2000 года. Красный Луч. Стадион «Шахтер». 300 зрителей.

Судьи: А.Пивоваров, В.Бондарь, А.Набойченко (все – Харьков).

«Фагот-Углеремонт»: Пригода, В.Першин (Мальков, 76), Патронов, А.Гриценко, Терещенко, Гопак, Г.Сушко (к), Бублик, О.Бабенко, В.Козаченко (Скрипкин, 58), Е.Шаповалов.

«ШАХТЕР»: Белый, С.Бережной, Вал.Юрченко, И.Кузнецов, Ламах, Курбатский, Шевкопляс, С.Еременко (к), Дикий, Широбоков (Кривошеев, 71), Махонин (Горбатенко, 11).

Голы: 1:0 Козаченко (4), 2:0 О.Бабенко (41), 2:1 Курбатский (68), 3:1 Бублик (74).

Предупреждены: Вал.Юрченко (40), С.Бережной (74).

football.lg.ua

«Монолит» Константиновка – «ШАХТЕР» Луганск – 1:1 (1:1)

21 мая 2000 года. Константиновка. Стадион «Металлург». 300 зрителей.

Судьи: В.Лисакевич (Харьков), В.Шевчук, А.Суходуб (оба – Харьковская обл.).

«Монолит»: Лещенко, Ладейко, Цуконов, А.Орехов, Тюрин, Парахневич (к), Черных, Кучеренко, Безвесельный (Малец, 46; Стародубцев, 75), Алешкин, В.Кравченко.

«ШАХТЕР»: Белый, С.Бережной, Вал.Юрченко, Горбатенко, Ламах, Курбатский (Дикий, 90), С.Лукьянчук, С.Еременко (к), Да-

нильченко, Широбоков, Махонин.

Голы: 1:0 Махонин (12), 1:1 Алешкин (13).

На 48-й минуте не реализовал пенальти Парахневич.

Предупреждены: С.Бережной (40), С.Еременко (65), Белый (75).

«ШАХТЕР» Луганск – «Фортуна» Шахтерск – 1:3 (0:1)

24 мая 2000 года. П.Юбилейный. Стадион «Шахтер». 700 зрителей.

Судьи: В.Головко, С.Ярко, И.Будаков (все – Днепропетровск).

«ШАХТЕР»: Белый, С.Бережной, Вал.Юрченко (Дикий, 77), Горбатенко, Ламах (Шевкопляс, 66), Курбатский, Нагорный, С.Еременко (к), Данильченко, Широбоков (А.Малыгин, 46), Махонин.

«Фортуна»: Лизунок (к), Майстренко, Садердинов, Киселев, Семенюк (Пашкевич, 78), Анд.Горбунов, Жигулин, Малеванов (Д.Андреев, 86), И.Попов (Анд.Морозов, 46), Теркулов, Маликов.

Голы: 0:1 Теркулов (33), 0:2 Теркулов (71), 0:3 Садердинов (76), 1:3 Махонин (88).

Предупрежден: Малеванов (44).

Шахта «Украина» Украинск – «ШАХТЕР» Луганск – 6:2 (4:1)

football.lg.ua

7 июня 2000 года. Украинск. Стадион «Украина». 1 500 зрителей.

Судьи: Н.Даниленко, В. Павленко, Э.Бондаренко (все – Бердянск).

Шахта «Украина»: Дьяченко, Тобак, Белокур, Куть (Н.Суворов, 46), Алексеев (Дрозд, 69), О.Кабанов (Осипов, 66), Воплюшкин (Скрипник, 75), Кретов (Ю.Фокин, 58), А.Бабий (Буймов, 83), Сачко (к), А.Чех.

«ШАХТЕР»: Белый (Глевицкий, 46), С.Бережной, Вал.Юрченко (Широбоков, 46), И.Кузнецов (Мишин, 69), Ламах (А.Малыгин, 46), Курбатский, Нагорный, С.Еременко (к), Данильченко (Кривошеев, 69), Горбатенко (Титов, 68), Махонин.

Голы: 1:0 Сачко (9), 1:1 Махонин (13), 2:1 Воплюшкин (23), 3:1 Кретов (31), 4:1 Сачко (41), 5:1 А.Чех (64), 6:1 Сачко (66), 6:2 Э.Скрипник (79, в свои ворота).

Предупреждены: Алексеев (34), А.Малыгин (60), Махонин (64).

Мячи забивали: В.Махонин – 8, С.Еременко – 2, Д.Курбатский, Е.Данильченко, А.Широбоков по одному. Автогол: Э.Скрипник, Шахта «Украина».

В составе луганского «Шахтера» (21) выступали: Е.Белый – 7 (17 пр), С.Бережной, С.Еременко, Д.Курбатский, С.Ламах, В.Махонин, А.Широбоков, Вал.Юрченко по 7, Е.Данильченко – 6, С.Кривошеев, А.Шевкопляс по 5, О.Горбатенко, Р.Дикий, И.Кузнецов по 4, А.Глевицкий – 2 (2 пр), А.Малыгин, Е.Нагорный, С.Титов по 2, С.Лукьянчук, Р.Мирошниченко, А.Мишин по 1.

Главный тренер – Виктор Васильевич Кузнецов.

2001 ГОД

Новая веха в истории «Шахтера» начинается с 2001 года, когда в команду был приглашен Юрий Анатольевич Погребняк, приведший с собой ряд известных игроков, имеющих опыт выступления на высоком уровне. Произошло объединение двух сильнейших на тот момент любительских клубов области – «Эллады-Энергии» и самого «Шахтера». Президентом этого клуба стал Олег Николаевич Котевич. Новый коллектив сходу выиграл первенство и Кубок области, первенство города и весной 2001 года стартовал в чемпионате Украины среди аматоров. Только победа в этом турнире гарантировала команде официальный и беспрепятственный путь в профессионалы. В первом этапе розыгрыша соперниками луганского «Шахтера» стали команды «Родина» Кривой Рог, ВАОК (Владимировка), «Металлург» Комсомольское и харьковский «Олимпик», снявшийся с состязания. Тот факт, что турнир представляет собой довольно серьезное соревнование и то, что в нем собраны лучшие любительские клубы Украины, подтверждает отсутствие крупных побед «Шахтера» на первом этапе турнира. В трех домашних матчах горняки набрали максимально возможное количество очков, а вот на выезде не обошлось без потерь – луганчане уступили во Владимировке. Произошло это когда все для луганской команды было решено.

football.lg.ua

ИТОГОВАЯ ТАБЛИЦА

Первенство Украины среди аматорских команд 2001 года
Групповой турнир. Первый этап. Шестая группа

М	КОМАНДЫ	В	Н	П	Мячи	О	Р	
1.	**«ШАХТЕР»** *Луганск*	5	0	1	8-3	15	X	X
2.	**ВАОК** *Владимировка*	4	0	2	7-6	12	2-0	0:1
3.	**«Родина»** *Кривой Рог*	3	0	3	5-7	9	1:0	3-1
4.	**«Металлург»** *Комсомольское*	0	0	6	2-6	0	2-1	+:-
5.	**«Олимпик»** *Харьков*	снят с соревнований-					9:0	

«Шахтер» Луганск – «Металлург» Комсомольское – 2:1 (2:1)

2 мая 2001 года. Луганск. Стадион «Авангард». 1 000 зрителей.

Судьи: В.Головко, И.Тютерев, В.Романов (все – Днепропетровск).

«ШАХТЕР»: Капинус, Подлесный (к), Порохненко, Кондруцкий, К.Пинчук, Хорольский (Ламах, 75), С.Шевченко, Туркин, Махонин (Ал.Кириленко, 90), И.Бойко (Сухов, 57), Скоморохов (Сафонов, 68).

«Металлург»: Ситало, Курган, С.Никифоров, Ал.Андреев, Бураков (к), Валин, Мещеряков (Ляпкин, 75), Дубровин, Солодянников (Корощенко, 83), Коржов, Пичугин.

Голы: 1:0 Махонин (22), 1:1 Дубровин (30), 2:1 Порохненко (37).

Предупреждены: Хорольский (7), Коржов (75), С.Никифоров (82).

football.lg.ua

«Олимпик» Харьков – «ШАХТЕР» Луганск – 0:9 (0:3)

9 мая 2001 года. Харьков. Стадион «Локомотив». 100 зрителей.

Судьи: О.Зубарев, П.Поляков (оба – Славянск), В.Щученко (Донецк).

«Олимпик»: Завада (Халаим, 56), Полищук, Макотченко (к), Ломович, Лебедь, Конько (Данилов, 55), Кравченко (Присада, 46), Лазар (Чан Мань Фук, 50), Величков (Радченко, 75), Пятаченко (Семененко, 60), Батура.

«ШАХТЕР»: Капинус (Кутненко, 65), Подлесный (к), Порохненко (Кондруцкий, 65), Марченко (Хорольский, 65), К.Пинчук, Назимов (Ал.Кириленко, 65), С.Шевченко (С.Еременко, 65), Туркин (Ла-

мах, 65), Махонин, И.Бойко, Скоморохов (Путря, 65).

Голы: 0:1 И.Бойко (13), 0:2 Назимов (14), 0:3 И.Бойко (28), 0:4 Назимов (51), 0:5 Махонин (54), 0:6 Ломович (64, в свои ворота), 0:7 Махонин (68), 0:8 К.Пинчук (84 – пен), 0:9 И.Бойко (88).

Предупрежден: Кондруцкий (75).

«ШАХТЕР» Луганск – ВАОК Владимировка – 2:0 (0:0)

23 мая 2001 года. Луганск. Стадион «Авангард». 1 000 зрителей.

Судьи: В.Бондарь, Д.Максимов, А.Суходуб (все – Харьков).

«ШАХТЕР»: Капинус, Подлесный (к), Порохненко, Марченко (Кондруцкий, 86), К.Пинчук, Назимов (Ал.Кириленко, 89), С.Шевченко, С.Еременко (Скоморохов, 37; Ламах, 82), Махонин (Сухов, 61; Хорольский, 72), И.Бойко, Путря.

ВАОК: Разуванов, А.Кузнецов (к), Герасимов, Тараненко (Салацкий, 67), Суворов, Богарада (Супрунюк, 52), Рогозин, Крыгин, Брюханов (И.Шевченко, 87), Кабанов (Дерюгин, 42), Родин (Баца, 56).

Голы: 1:0 К.Пинчук (48-пен), 2:0 И.Бойко (77).

Предупреждены: И.Бойко (8), Кабанов (25), Крыгин (40), Порохненко (49), Марченко (54), Родин (55).

«Родина» Кривой Рог – «ШАХТЕР» Луганск – 0:1 (0:1)

football.lg.ua

30 мая 2001 года. Кривой Рог. Стадион «Октябрь». 500 зрителей.

Судьи: А.Мороз, С.Сирота, А.Тониха (все – Киев).

«Родина»: Рожков, С.Шевченко (к), Г.Юрченко, Атаманчук, Махмудов, Стась, Старовойтов, Семеренко (Волосов, 67), Сычев (А.Шевченко, 72), Бакум, Лисовой.

«ШАХТЕР»: Капинус, Подлесный (к), Порохненко, Марченко, К.Пинчук, Назимов (С.Еременко, 71), С.Шевченко (Ал.Кириленко, 75), Хорольский (Кондруцкий, 67), Махонин (Сухов, 86), И.Бойко, Скоморохов (Ламах, 61).

Гол: 0:1 И.Бойко (22).

Предупреждены: Атаманчук (43), Подлесный (43), Бакум (58), Капинус (58), Старовойтов (79).

«ШАХТЕР» Луганск – «Родина» Кривой Рог – 3:1 (1:0)

13 июня 2001 года. Луганск. Стадион «Авангард». 1 000 зрителей.

Судьи: О.Паращенко (Сумы), Я.Корниленко, А.Макашутин (оба – Донецк).

«ШАХТЕР»: Капинус, Подлесный (к), Порохненко, Марченко, К.Пинчук, Кондруцкий (Кривоконев, 85), Протасенко (Сухов, 75), Ал.Кириленко (Ламах, 66), Махонин (Бут, 46), И.Бойко, Скоморохов (Д.Юрченко, 46).

«Родина»: Рожков, Гвоздаев, Г.Юрченко, А.Шевченко (Бакум, 46), Махмудов, Стась, Волосов, Семеренко (Микула, 46), Сычев, Атаманчук (к) (Федунив, 54), Лисовой.

Голы: 1:0 И.Бойко (44), 2:0 К.Пинчук (70), 2:1 Федунив (78), 3:1 Д.Юрченко (80).

Предупреждены: Порохненко (49), И.Бойко (67), Кондруцкий (77), Волосов (85), Подлесный (87).

ВАОК Владимировка – «ШАХТЕР» Луганск – 1:0 (0:0)

20 июня 2001 года. Владимировка. Стадион ВАОК. 800 зрителей.

Судьи: Э.Бондаренко, В.Павленко (оба – Бердянск), А.Нефедов (Запорожье).

ВАОК: Разуванов, Герасимов (Дерюгин, 90), А.Кузнецов, Суворов, Степанов (к) (Тараненко, 67), Кабанов, Рогозин, Брюханов (Салацкий, 85), Баца, Родин (Крыгин, 61), Богарада.

«ШАХТЕР»: Капинус, Подлесный (к), Порохненко, Марченко, Ламах, Кондруцкий, Протасенко, Бут (Ал.Кириленко, 85), Д.Юрченко (Сухов, 59), И.Бойко, Скоморохов.

Гол: А.Кузнецов (86).

Предупреждены: Кондруцкий (32), И.Бойко (35), Кабанов (40), Порохненко (43), Крыгин (70).

Во втором этапе к «Шахтеру» и ВАОКу Владимировка приобщили три новых команды: «Монолит» Константиновка, «Земляк» Миргород и «Орион» из Днепропетровска. И здесь «Шахтер» не ударил в грязь лицом. Шесть побед подряд обеспечили горнякам место в финале. Два оставшихся матча вновь превратились в пустую формальность. Хотелось бы отметить домашний поединок луганского «Шахтера» с константиновским «Монолитом». Данный

football.lg.ua

матч стал дебютным на реконструированном стадионе «Шахтер». В интересном по накалу борьбы матче, когда дважды по ходу игры «Шахтер» выходил вперед и дважды «Монолит» счет сравнивал, все решилось на 90-й минуте после точного удара Андрея Скоморохова с пенальти. Несмотря на тяжелый домашний матч, на выезде горняки сыграли более уверенно, переиграв своих основных конкурентов со счетом 3:1. Таким образом, «Шахтер» оказался в финальном турнире.

ИТОГОВАЯ ТАБЛИЦА

Первенство Украины среди аматорских команд 2001 года
Групповой турнир. Второй этап. Третья группа

М	КОМАНДЫ	В	Н	П	Мячи	О	Р	
1.	**«ШАХТЕР»** *Луганск*	7	0	1	18-4	21	X	X
2.	**«Монолит»** *Константиновка*	4	2	2	11-10	14	3:1	3-2
3.	**«Земляк»** *Миргород*	3	3	2	6-7	12	3-0	-:+
4.	**«Орион»** *Днепропетровск*	1	1	6	2-12	4	2:0	4-1
5.	**ВАОК** *Владимировка*	0	4	4	2-6	4	3-0	+:-

«ШАХТЕР» Луганск – «Земляк» Миргород – 3:0 (2:0)

8 августа 2001 года. Луганск. Стадион «Авангард». 500 зрителей.

Судьи: В.Головко, И.Алехин, В.Романов (все – Днепропетровск).

«ШАХТЕР»: Капинус, Подлесный (к) (Марковников, 89), Хорольский, Марченко, К.Пинчук (Сухов, 90), Назимов (Ал.Кириленко, 74), Скоморохов, Басараба (Протасенко, 70), Ю.Гетьман, Махонин (Туркин, 62), Путря (Порядков, 87).

«Земляк»: Кулик, Востриков, Безуглый (к) (Яненко, 81), Ю.Юрченко, Квасков, Баштовой (Л.Шпак, 71), Сирык, Овдиенко, Небрат, Богиня, Назаренко.

Голы: 1:0 К.Пинчук (19), 2:0 Махонин (21), 3:0 Туркин (74).

Предупреждены: Квасков (15), Путря (45), Ю.Гетьман (52), Богиня (66), Назимов (69), Ю.Юрченко (72).

football.lg.ua

«Орион» Днепропетровск – «ШАХТЕР» Луганск – 0:2 (0:1)

15 августа 2001 года. Днепропетровск. Стадион «Металлург». 100 зрителей.

Судьи: О.Зубарев (Славянск), Р.Дадов, И.Комаревич (оба – Донецк).

«Орион»: Неруш (Д.Шкляр, 60), Бокач, Рабус (Донец, 81), Леваньков, Головко, Кордан (Куприенко, 67), Шипа (Сторожук, 70), Култышев, Захаров (к) (В.Малышкин, 46), Шаповалов (Камеко, 40), Москаленко (Степанов, 72).

«ШАХТЕР»: Капинус, Подлесный (к), Порохненко (Сухов, 89), Марченко, К.Пинчук, Назимов (Ал.Кириленко, 80), Скоморохов (Кондруцкий, 87), Басараба (Протасенко, 46), Ю.Гетьман (Махонин, 83), И.Бойко.

Голы: 0:1 К.Пинчук (31), 0:2 Назимов (57).

Предупреждены: К.Пинчук (32), Головко (85).

«ШАХТЕР» Луганск – ВАОК Владимировка – 3:0 (3:0)

22 августа 2001 года. Северодонецк. Стадион «Химик».

Судьи: О.Салихов, И.Алехин, В.Романов (все – Днепропетровск).

«ШАХТЕР»: Капинус (Шаповалов, 66), Подлесный (к) (Ал.Кириленко, 63), Порохненко, Марченко, К.Пинчук (Протасенко, 60), Назимов (Туркин, 66), Скоморохов (Кондруцкий, 46), Басараба (Махонин, 71), Ю.Гетьман (Сухов, 79), И.Бойко, Хорольский.

ВАОК: Разуванов, Дерюгин, Герасимов, Брюханов, Кабанов, Салацкий (Тараненко, 69), Рогозин, Крыгин, Баца, Чижиков, Степанов (к).

Голы: 1:0 К.Пинчук (3), 2:0 К.Пинчук (16), 3:0 И.Бойко (42).

«Монолит» Константиновка – «ШАХТЕР» Луганск – 1:3 (1:1)

29 августа 2001 года. Донецк. Стадион «Монолит». 150 зрителей.

Судьи: О.Салихов (Днепропетровск), В.Китриш (Новомосковск), Д.Пильтий (Днепродзержинск).

«Монолит»: Головин, Вовк, Солодкий (к), Орехов, Таловеров, Кравченко, Гринюк (Рябов, 81), Потапов, Кучеренко, Ламбринов, Жуков (Малеванов, 76).

footballg.ua

«ШАХТЕР»: Капинус, Подлесный (к), Порохненко, Ал.Кириленко (Протасенко, 25), К.Пинчук, Назимов (Махонин, 76), Скоморохов (Марковников, 88), Басараба (Кондруцкий, 19), Ю.Гетьман (Сухов, 53), И.Бойко, Хорольский.

Голы: 0:1 К.Пинчук (27), 1:1 Ламбринов (38), 1:2 И.Бойко (71), 1:3 К.Пинчук (86-пен).

Предупреждены: Хорольский (41), Таловеров (50), Назимов (60).

«ШАХТЕР» Луганск – «Монолит» Константиновка – 3:2 (1:0)

5 сентября 2001 года. П.Юбилейный. Стадион «Шахтер». 1 000 зрителей.

Судьи: О.Салихов, В.Романов, И.Будаков (все – Днепропетровск).

«ШАХТЕР»: Капинус, Подлесный (к), Порохненко, Марченко, К.Пинчук, Назимов (Сухов, 85), Скоморохов, Басараба (Протасенко, 41), Ю.Гетьман (Махонин, 46; Кондруцкий, 78), И.Бойко, Хорольский.

«Монолит»: Дьяченко, Вовк, Гринюк, Орехов, Таловеров, Жуков (Рябов, 46), Потапов, Кравченко (Малеванов, 42), Кучеренко, Солодкий (к), Ламбринов.

Голы: 1:0 Ю.Гетьман (7), 2:0 Махонин (56), 2:1 Потапов (61), 2:2 Рябов (76), 3:2 Скоморохов (90-пен). На 63-й минуте К.Пинчук не реализовал пенальти.

Предупреждены: Гринюк (75), К.Пинчук (89).

football.lg.ua

«ШАХТЕР» Луганск – «Орион» Днепропетровск – 4:1 (0:0)

26 сентября 2001 года. П.Юбилейный. Стадион «Шахтер». 950 зрителей.

Судьи: Д.Жуков, А.Кацюк, В.Щученко (все – Донецк).

«ШАХТЕР»: Капинус, Протасенко, Порохненко (к), Марченко, К.Пинчук, Назимов (Порядков, 80), Ал.Кириленко, Басараба (С.Шевченко, 36), Ю.Гетьман (Сухов, 43), И.Бойко (Махонин, 43; Кондруцкий, 75), Хорольский.

«Орион»: Неруш, Бокач, Рабус, Леваньков, Шипа, Култышев, Камека, Шаповалов (Донец, 62), Степанов, Бардаченко (Белозеров, 84), Захаров (к) (Горовой, 69).

Голы: 1:0 Рабус (49, в свои ворота), 1:1 Култышев (58), 2:1 К.Пинчук (84), 3:1 К.Пинчук (85), 4:1 К.Пинчук (90-пен).

Предупреждены: Сухов (67), Леваньков (87).

Финал аматорской лиги руководство украинской федерации доверило провести именно Луганску. С 16 по 21 октября 2001 года на полях стадионов «Авангард» и «Шахтер» восемь сильнейших украинских любительских команд страны разыграли три путевки во вторую лигу. Разгромив всех своих соперников, луганский «Шахтер» уверенно завоевал «аматорское золото» Украины, получив путевку в компанию профи.

ЛУГАНСК. ПОЛУФИНАЛ. ГРУППА «Б»

«ШАХТЕР» Луганск – ФК «Ковель-Волынь» Ковель – 4:0 (1:0)

16 октября 2001 г. П.Юбилейный. Стадион «Шахтер». 1 000 зрителей.

Судьи: О.Салихов (Днепропетровск), В.Петров, В.Шаленко (оба – Харьков).

«ШАХТЕР»: Капинус, Подлесный (к) (Ал.Кириленко, 84), Порохненко, Марченко, К.Пинчук, Назимов, С.Шевченко (Хорольский, 46), Басараба (Протасенко, 81), Ю.Гетьман (Сухов, 72), И.Бойко (Мирошниченко, 46), Скоморохов (Кондруцкий, 78).

ФК «Ковель-Волынь»: Голюк, Полищук, Р.Воробей, Круцкевич, Бенько, Довгалец, Панченко (Панасюк, 77), Сидоров, Ковган (Гринь, 71), Кулеша, Мацюк (Лис, 90).

Голы: 1:0 К.Пинчук (37), 2:0 Басараба (50), 3:0 К.Пинчук (67-пен), 4:0 К.Пинчук (86).

Предупреждены: С.Шевченко (9), Мацюк (17), Назимов (52), Панченко (66).

В своей дебютной игре горняки без труда расправились с гостями. Не по-осеннему динамичная игра. Четыре мяча, забитых во втором тайме, хет-трик на счету Константина Пинчука – неплохой задел для будущего. Гости же откровенно разочаровали: то ли волынчане не успели освоиться на новом месте, то ли «Шахтер» был так силен – соперник на фоне луганской команды смотрелся бледновато.

footballg.ua

«ШАХТЕР» Луганск – «Уголек» Димитров – 3:1 (2:1)

17 октября 2001 г. П.Юбилейный. Стадион «Шахтер». 1 500 зрителей.

Судьи: А.Кран (Харьков), Н.Мондик (Иршава), Е.Павленко (Бровары).

«ШАХТЕР»: Капинус, Подлесный (к), Порохненко, Марченко, К.Пинчук, Назимов (Ал.Кириленко, 87), Хорольский, Басараба (Протасенко, 39), Ю.Гетьман, Мирошниченко, Скоморохов.

«Уголек»: Приходько, Васин, Зализняк, Цокур (к), Викентьев, Григоров, Величко (Воронков, 72) Резник, Скарлупкин (Муковоз, 18), Трошин (Кривобок, 60), Чех.

Голы: 1:0 Назимов (3), 2:0 К.Пинчук (11), 2:1 Величко (28), 3:1 Ю.Гетьман (52).

Предупреждены: Хорольский (33), Скоморохов (45).

Испытание в лице димитровской команды было посерьезней. Несмотря на то что «Шахтер» держал нити игры в своих руках и забил первым два мяча, гости сумели выровнять игру и немного подсократить разрыв в счете. Однако горняки сумели довести начатое до победного конца.

«Европа» Прилуки – «ШАХТЕР» Луганск – 0:1 (0:0)

19 октября 2001 г. П.Юбилейный. Стадион «Шахтер». 400 зрителей.

Судьи: В.Денисюк (Фастов), В.Петров, В.Шаленко (оба – Харьков).

«Европа»: Митько, Трегуб (Сиротин, 90), Шматко, Назарина, Селиванов, С.Гудзикевич, Лошак (к), Цибенко (Щербина, 87), Рубанчук, Д.Доценко (А.Зуб, 64), Выходцев (Овчаренко, 46).

«ШАХТЕР»: Капинус, Подлесный (к), Кондруцкий, Марченко, К.Пинчук, Назимов (Ал.Кириленко, 62), С.Шевченко (Марковников, 72), Басараба (Протасенко, 46), Ю.Гетьман (Сухов, 80), Мирошниченко (Махонин, 68), Скоморохов (Никитский, 83).

Гол: 1:0 Марченко (89).

Предупреждены: С.Гудзикевич (38), Трегуб (40), Назарина (45), С.Шевченко (59).

Удален: С.Гудзикевич (78).

football.lg.ua

Самый трудный, пожалуй, матч для луганского «Шахтера» в финальном турнире КФК. Команда из Прилук была не очень активна в созидательных действиях, но грамотно выстроенная оборона «европейцев» пресекала все атакующие действия луганчан на корню. Даже доигрывая матч вдесятером, «Европа» выглядела достойно. И быть бы в этом матче ничьей, не окажись в составе «Шахтера» защитника Георгия Марченко, который в самой концовке матча удачно подключился к атаке и своим точным ударом принес победу луганской команде.

ИТОГОВАЯ ТАБЛИЦА
2001 год. Полуфинальные игры. Группа «Б»

М	КОМАНДЫ	И	В	Н	П	Мячи	О
1.	**«ШАХТЕР»** *Луганск*	3	3	0	0	8-1	9
2.	**«Уголек»** *Димитров*	3	1	1	1	2-3	4
3.	**ФК «Ковель-Волынь»** *Ковель*	3	1	0	2	4-5	3
4.	**«Европа»** *Прилуки*	3	0	1	2	0-5	1

«ШАХТЕР» Луганск – ФК «Лужаны» Лужаны – 7:0 (5:0)

20 октября 2001 г. Финальный турнир. П.Юбилейный. Стадион «Шахтер». 1 000 зрителей.

Судьи: Е.Котенко (Сумы), В.Петров, В. Шаленко (оба – Харьков).

«ШАХТЕР»: Капинус (Шаповалов, 87), Подлесный (к), Порохненко (Кондруцкий, 46), Марченко, К.Пинчук, Назимов (Хорольский, 46), Протасенко, Басараба (Мирошниченко, 46), Ю.Гетьман (Сухов, 46), Махонин (С.Шевченко, 22), Скоморохов (Ал.Кириленко, 46).

ФК «Лужаны»: Батура, Горук, Ю.Пилипчук (Бальон, 80), Пиддубривный, Федыняк (к), Коломиец, Матиек, Стасюк, Борисевич (Чопик, 69), Остапюк (Антонец, 87), Ал.Мазуренко (Юсипюк, 46).

Голы: 1:0 Ю.Гетьман (3), 2:0 Ю.Гетьман (15), 3:0 К.Пинчук (18), 4:0 К.Пинчук (39), 5:0 К.Пинчук (43), 6:0 К.Пинчук (83), 7:0 К.Пинчук (87).

Предупрежден: Бальон (85).

А вот тут-то проявился недостаток турнира. Большая плотность игр и сильнейшая нагрузка на футболистов стали причиной того,

football.lg.ua

что к финалу некоторые команды подошли в совершенно разобранном состоянии. Игроки физически не смогли восстановиться, ведь играли они через день на второй, что не могло не отразиться на их физическом состоянии. Так и не сумевшие привыкнуть к восточному климату «Лужаны» попали «под колеса» не на шутку разошедшемуся луганскому «Шахтеру». Карта гостей была нещадно бита квинтетом Константина Пинчука. Девять мячей, забитых Константином в пяти матчах финального турнира, – результат, достойный похвалы и уважения. Одержав победу в этом матче, луганский «Шахтер» досрочно стал победителем аматорского чемпионата Украины 2001 года.

«ШАХТЕР» Луганск – «Монолит» Константиновка – 1:1 (1:1)

21 октября 2001 г. Финальный турнир. П.Юбилейный. Стадион «Шахтер». 1 000 зрителей.

Судьи: А.Кран (Харьков), Е.Павленко (Бровары), А.Коденко (Васильков).

«ШАХТЕР»: Капинус, Подлесный (к), Порохненко, Марченко, К.Пинчук (Сухов, 83), Назимов (Мирошниченко, 58), Протасенко, Басараба, Ю.Гетьман (С.Шевченко, 86), Кондруцкий, Скоморохов.

«Монолит»: Дьяченко, Вовк, Малеванов, Гринюк, Потапов, Куть, Солодкий (к), Пиненко, Рябов, С.Кравченко, Ламбринов (Кучеренко, 56).

Гол: 1:0 Ю.Гетьман (17), 1:1 С.Кравченко (41).

Предупреждены: Протасенко (45), С.Кравченко (68), Кучеренко (76).

Для «Шахтера» матч с константиновским клубом стал не больше, чем официальное оформление чемпионства, решающего значения он не имел и для «Монолита». Луганчане могли выиграть, но гостям во многих эпизодах откровенно везло.

football.lg.ua

ИТОГОВАЯ ТАБЛИЦА

Финальный турнир среди аматорских команд

М	КОМАНДЫ	И	В	Н	П	Мячи	О
1.	**«ШАХТЕР»** *Луганск*	3	2	1	0	11-2	7
2.	**«Монолит»** *Константиновка*	3	0	3	0	4-4	3

3.	**«Уголек»** *Димитров*	3	0	2	1	2-4	2
4.	**ФК «Лужаны»** *Лужаны*	3	0	2	1	4-11	2

Примечание: матчи в полуфиналах этих соперников между собой учтены в финале.

Лучшими игроками турнира были признаны луганчане: Виталий Капинус – вратарь, Николай Подлесный – самый лучший игрок, Константин Пинчук – лучший бомбардир (9 мячей).

Мячи (51) забивали: К.Пинчук-21, И.Бойко-8, Ю.Гетьман, В.Махонин по 5, А.Назимов-4, А.Скоморохов, Р.Басараба, Г.Марченко, А.Порохненко, В.Туркин, Д.Юрченко по 1. Автоголы (2): А.Ломович «Олимпик», Е.Рабус «Орион».

В составе чемпиона Украины 2001 года среди аматоров выступали (включены все этапы): В.Капинус – 17 (9 пр), К.Пинчук, А.Скоморохов, Н.Подлесный (к) по 16, Ал. Кириленко, Д.Кондруцкий, Г.Марченко, Ю.Сухов, А.Порохненко по 15, А.Назимов – 14, А.Протасенко, В.Махонин по 13, А.Хорольский, И.Бойко по 12, Р.Басараба, Ю.Гетьман по 11, С.Шевченко – 9, С.Ламах – 6, Р.Мирошниченко – 5, В.Туркин – 4, С.Еременко, Д. Марковников, Г. Путря по 3, Д. Шаповалов – 2 (0 пр), Е.Порядков, А.Бут, Д.Юрченко по 2, П.Кутненко – 1 (0 пр), М. Никитский, П.Кривоконев, Е.Сафонов по 1.

Главный тренер – Анатолий Дмитриевич Шакун. Тренер – В.А.Кузовлев.

2002 ГОД

football.lg.ua

Весной 2002 года футболисты луганского «Шахтера» снова выступали в шестой группе аматорской лиги. Несовершенство проведения чемпионата команд-аматоров привело к тому, что чемпион 2001 года – луганский «Шахтер» в течение восьми месяцев вынужден искать соревновательную практику до старта очередного первенства профессиональных команд второй лиги, в котором он получил право выступать. Именно поэтому горняки подали заявку на выступление в турнире аматорских команд, в котором с блеском одержали победу в октябре минувшего года.

ИТОГОВАЯ ТАБЛИЦА
Шестая группа аматорской лиги 2002 года

М	КОМАНДЫ	И	В	Н	П	Мячи	О	Р	
1.	ЗАлК *Запорожье*	6	6	0	0	16-5	18	1-2	2:3
2.	«ШАХТЕР» *Луганск*	6	4	0	2	13-7	12	X	X
3.	«Югосталь» *Енакиево*	6	1	1	4	2-9	4	2-1	2:0
4.	«Шахтер» *Родинское*	6	0	1	5	3-13	1	3:0	3-1

«ШАХТЕР» Луганск – ЗАлК (Запорожье) – 1:2 (0:1)

24 апреля 2002 года. Луганск. Стадион «Авангард». 400 зрителей.

Судьи: А.Латоша, В.Романов, И.Алехин (все – Днепропетровск).

«ШАХТЕР»: Капинус, Подлесный (к), Порохненко, Марченко, К.Пинчук, Назимов (Иг.Бойко, 38; Марковников, 66), Величко (Кондруцкий, 52), Протасенко, Ламбринов (Сухов, 58), Хорольский (Кузьмин, 28), Скоморохов.

ЗАлК: Галигузов, Вт.Семенов (Ванин, 85), Маркин (к), Ал.Бойко, Громов, Демиденко, Колодин, Р.Бондаренко, Краснокутский (Солдецкий, 66), И.Алексеенко (А.Бондаренко, 90), Шупиков (Тодоренко, 77).

Голы: 0:1 Краснокутский (15), 1:1 Порохненко (61), 1:2 Колодин (87).

Предупреждены: Ал.Бойко (3), Демиденко (9), Протасенко (31), Марченко (34), К.Пинчук (59), Ю.Кузьмин (87).

football.lg.ua

«Шахтер» Родинское – «ШАХТЕР» Луганск – 0:3 (0:0)

1 мая 2002 года. Родинское. Стадион «Родинец». 850 зрителей.

Судьи: И.Потерев, В.Романов (оба – Днепропетровск), О.Коваль (Днепродзержинск).

«Шахтер»: Кошкарев, Н.Юрченко (Дорош, 41), Беседин, Назарко, Гужвий (Ю.Ященко, 33), Юркин, А.Костюк (к), Базак (Одинцов, 46), К.Ткаченко (Ал.Мартынов, 82), Кобец, Панфилов (Кривонос, 62).

«ШАХТЕР» Луганск: Капинус (Шаповалов, 82), Хорольский (Ал.Кириленко, 68), Порохненко, Марченко, К.Пинчук, Назимов (Ламбринов, 75), Величко, Протасенко, Махонин (Сухов, 30), Марковников, Скоморохов (к).

Голы: 0:1 К.Пинчук (54), 0:2 К.Пинчук (58), 0:3 Назимов (65).

Предупреждены: Базак (16), Марковников (20), Назимов (33), Марченко (35), Юркин (54), Величко (59), Ал.Кириленко (88), Ал.Мартынов (88).

«ШАХТЕР» Луганск – «Югосталь» Енакиево – 2:1 (1:0)

15 мая 2002 года. Луганск. Стадион «Авангард». 500 зрителей.

Судьи: Ю.Исаев, С.Гаценко (оба – Запорожье), А.Каденко (Васильково).

«ШАХТЕР»: Капинус, Хорольский, Порохненко, Марченко, К.Пинчук, Назимов (Сухов, 79), Величко, Протасенко, Ламбринов (Порядков, 87), Марковников (Кондруцкий, 76), Скоморохов (к) (Пантыкин, 90).

«Югосталь»: Арестов, Яцуненко (к), Лыженков, Якушин, О.Александров, Резник, Ющенко, Буденный, Муквич, Рогоченко (Кононенко, 76), Трошин.

Голы: 1:0 К.Пинчук (13-пен), 1:1 Буденный (50), 2:1 Величко (63).

Предупреждены: Лыженков (57), О.Александров (62), Резник (72), Буденный (75), Марченко (77), К.Пинчук (85).

«Югосталь» Енакиево – «ШАХТЕР» Луганск – 0:2 (0:1)

football.lg.ua

22 мая 2002 года. Енакиево. Стадион «Металлург». 300 зрителей.

Судьи: О.Салихов, С.Ярко, Г.Непомнящий (все – Днепропетровск).

«Югосталь»: Арестов, Яцуненко (к), Лыженков, Якушин, Муквич, Резник, Ющенко, Буденный (О.Александров, 75), Пономарев, Рогоченко, Трошин (Кононенко, 74).

«ШАХТЕР»: Капинус, Хорольский (Е.Задорожный, 89), Порохненко, Марковников, К.Пинчук, Назимов (Порядков, 87), Сухов (Кондруцкий, 80), Протасенко, Ламбринов (Махонин, 55), Мухин, Скоморохов (к).

Голы: 0:1 Ламбринов (22), 0:2 Ламбринов (53).

Предупреждены: Мухин (18), Марковников (59), Скоморохов (62), Назимов (65), О.Александров (80), Муквич (84).

«ШАХТЕР» Луганск – «Шахтер» Родинское – 3:1 (2:0)

5 июня 2002 года. Луганск. Стадион «Авангард». 600 зрителей.

Судьи: А.Луценко, А.Набойченко, В.Курилко (все – Харьков).

«ШАХТЕР» Луганск: Капинус, Подлесный (к), Порохненко (Кондруцкий, 73), Марковников (Марченко, 46), К.Пинчук, Назимов, Хорольский (Кузьмин, 46), Протасенко, Ламбринов (Сухов, 60), Мухин (Величко, 46), Кривоконев (Скоморохов, 46).

«Шахтер» Родинское: Кошкаров, Назарко (Боев, 73), Гужвий (Н.Юрченко, 65), Ал.Мартынов (Базак, 65), Юркин, А.Костюк (к), Кривонос (Беседин, 75), Одинцов, Дорош, Ю.Ященко (Дементьев, 73), Панфилов.

Голы: 1:0 Назимов (2), 2:0 Хорольский (26), 3:0 Назимов (50), 3:1 Дорош (90).

Предупреждены: Мухин (17), Хорольский (35), Н.Юрченко (68).

ЗАлК (Запорожье) – «ШАХТЕР» Луганск – 3:2 (1:2)

12 июня 2002 года. Запорожье. Стадион ЗАлК. 400 зрителей.

Судьи: Д.Жуков, Р.Дадов, И.Комаревич (все – Донецк).

ЗАлК: Галигузов, Ал.Бойко, Маркин (к), Тодоренко (Колодин, 46), Громов, Широбоков, Краснокутский (Демиденко, 81), Шупиков (Рюмин, 76), И.Алексеенко (А.Бондаренко, 85), Р.Бондаренко, Крипак.

«ШАХТЕР»: Капинус, Подлесный (к), Порохненко, Марковников, К.Пинчук, Хорольский (Кузьмин, 60; Кондруцкий, 85), Величко (Сухов, 21; Махонин, 76), Протасенко, Ламбринов (Марченко, 85), Мухин, Скоморохов.

Голы: 1:0 Крипак (9), 1:1 Порохненко (25), 1:2 Ламбринов (41), 2:2 Колодин (51), 3:2 Крипак (76).

Предупреждены: Шупиков (12), Хорольский (29), Сухов (31), Ламбрионов (51), Ал.Бойко (60), Подлесный (71), Маркин (73), Ал.Бойко (78).

Удален: Ал.Бойко (78).

Мячи (13) забивали: Ламбринов, Назимов, К.Пинчук по 3, Порохненко – 2, Хорольский, Величко по 1.

В составе луганского «Шахтера» (24) выступали: В.Капинус – 6 (7пр), Д.Ламбринов, Д.Марковников, К.Пинчук, А.Порохненко, А.Протасенко, А.Скоморохов, Ю.Сухов, А.Хорольский по 6,

football.lg.ua

А.Величко, Д.Кондруцкий, Г.Марченко, А.Назимов по 5, Ю.Кузьмин, В.Махонин, А.Мухин, Н.Подлесный по 3, Е.Порядков – 2, Д.Шаповалов – 1 (0пр), И.Бойко, Е.Задорожный, Ал.Кириленко, П.Кривоконев, А.Пантыкин по 1.

Главный тренер – Юрий Анатольевич Погребняк. Тренер – В.А.Кузовлев.

СПИСОК ФУТБОЛИСТОВ,

ВЫСТУПАВШИХ В СОСТАВЕ ЛУГАНСКОГО «ШАХТЕРА» В ПЕРВЕНСТВЕ УКРАИНЫ СРЕДИ АМАТОРСКИХ КОМАНД В ПЕРИОД С 1999 ПО 2002 ГОД

Фамилия, имя	Дата рождения	Амплуа	Годы выступления	Кол-во матчей	Забитые мячи
Аносов Николай	13.12.1975	нап	1999	5	
Басараба Руслан	06.08.1977	нап	1999, 2001	14	2
Белый Евгений	01.05.1975	вр	1999-2000	16	29 пр
Бережной Сергей	23.05.1974	защ	2000	7	
Бойко Игорь	15.04.1979	нап	2001-2002	13	8
Бут Андрей	17.12.1974	нап	2001	2	
Величко Александр	07.10.1976	нап	2002	5	1
Гетьман Юрий	27.01.1971	нап	2001	11	5
Глевицкий Андрей	15.04.1981	вр	2000	2	2 пр
Горбатенко Олег	29.05.1978	защ	2000	4	
Давыденко Денис	09.04.1973	п/защ	1999	3	
Данильченко Евгений	24.05.1978	п/защ	2000	6	1
Дикий Роман	09.05.1979	п/защ	1999-2000	10	
Еременко Сергей	17.02.1972	п/защ	1999-2001	20	9
Задорожный Евгений	22.04.1983	защ	2002	1	
Капинус Виталий	15.05.1974	вр	2001-2002	23	16 пр
Кириленко Алексей	25.01.1979	п/защ	2001-2002	19	
Комарицкий Андрей	02.02.1982	вр	1999	1	1 пр
Кондруцкий Дмитрий	06.08.1978	защ	2001-2002	20	

football.lg.ua

Корнейчук Сергей	07.06.1973	нап	1999	4	1
Костыркин Александр	27.11.1965	п/защ	1999	6	
Кривоконев Павел	16.01.1984	защ	2001-2002	2	
Кривошеев Сергей	26.07.1973	п/защ	1999-2000	15	1
Кузнецов Игорь	21.06.1968	защ	1999-2000	14	1
Кузьмин Юрий	16.06.1982	защ	2002	3	
Курбатский Дмитрий	17.01.1971	п/защ	2000	7	1
Кутненко Павел	01.05.1974	вр	2001	1	0 пр
Ламах Сергей	19.12.1975	п/защ	1999-2001	23	
Ламбринов Дмитрий	14.02.1980	нап	2002	6	3
Лукьянчук Сергей	17.03.1965	п/защ	1999-2000	10	
Малыгин Александр	27.11.1979	защ	2000	2	
Марковников Денис	15.07.1981	защ	2001-2002	9	
Марченко Георгий	20.06.1971	защ	2001-2002	20	1
Махонин Виталий	18.12.1975	нап	1999-2002	24	13
Мирошниченко Роман	25.03.1973	нап	1999-2001	16	5
Мишин Александр	28.05.1979	защ	2000	1	
Мухин Андрей	31.01.1975	п/защ	2002	3	
Нагорный Евгений	23.03.1975	защ	2000	2	
Назимов Алексей	10.07.1976	п/защ	2001-2002	19	7
Никитский Максим	16.09.1981	защ	2001	1	
Ницаков Сергей	02.08.1975	п/защ	1999	2	
Пантыкин Андрей	19.05.1984	п/защ	2002	1	
Пинчук Константин	24.12.1973	п/защ	2001-2002	22	24
Подлесный Николай	24.02.1973	защ	2001-2002	19	
Порохненко Андрей	06.06.1973	п\защ	2001-2002	21	3
Порядков Евгений	31.01.1984	п/защ	2001-2002	4	
Протасенко Александр	02.10.1981	п/защ	2001-2002	19	
Путря Герман	30.03.1972	нап	2001	3	
Сабриченко Константин	11.02.1975	п/защ	1999	7	
Савин Артем	20.01.1981	защ	1999	1	
Сафонов Евгений	1978	п/защ	2001	1	
Свердлов Юрий	01.01.1961	п/защ	1999	6	
Скоморохов Андрей	23.10.1973	п/защ	2001-2002	22	1

football.lg.ua

Сухов Юрий	13.07.1978	нап	2001-2002	21	
Титов Сергей	03.08.1981	п/защ	2000	2	
Туркин Валерий	13.10.1972	п/защ	2001	4	1
Хорольский Александр	03.01.1976	защ	2001-2002	19	1
Шаповалов Денис	12.04.1981	вр	2001-2002	3	0 пр
Шевкопляс Андрей	21.06.1978	п/защ	1999-2000	11	
Шевченко Сергей	30.05.1972	п/защ	2001	9	
Широбоков Андрей	10.01.1982	п/защ	1999-2000	16	3
Юрченко Валерий	13.12.1972	п/защ	2000	7	
Юрченко Дмитрий	09.05.1973	п/защ	2001	2	1

2002-2003 ГОДЫ

В 12-м первенстве страны среди команд второй лиги Луганщину в группе «В», помимо «Зари», ровеньковского «Авангарда» и алчевской «Стали-2», представляла еще одна команда областного центра – «Шахтер». Преодолев в прошлом году отборочное сито всего любительского футбола Украины и став лучшим клубом среди аматоров, луганский «Шахтер» дебютировал среди команд второй лиги.

Перед началом сезона для усиления состава команды в луганский «Шахтер» были приглашены Андрей Мухин («Мерани-91» Тбилиси), Владимир Ющенко, Виктор Якушин, Владимир Арестов («Югосталь» Енакиево), Александр Величко («Арсенал» Харьков). Основной предсезонный сбор «горняки» провели в Славянске, потом продолжили подготовку в Счастье. Сыграли ряд контрольных поединков с харьковским «Арсеналом» – 0:1 и алчевской «Сталью-2» – 4:0 и 1:2.

Для луганского «Шахтера», дебютировавшего среди профессиональных клубов, сезон выдался, без преувеличения, удачным. Итоговое второе место, согласитесь, в целом неплохой результат. А ведь перед началом сезона руководство футбольного клуба «Шахтер» определяло задачу на чемпионат – место в пятерке первых команд группы «В». По итогам сезона луганский «Шахтер» расположился на второй строчке в турнирной таблице, опережая «запланированную» пятую позицию, на которой находится днепродзержинская «Сталь», на целых 13 (!) очков.

football.lg.ua

Луганский «Шахтер» представляет собой сплав опыта и молодости. «Костяк» команды составляют исполнители, имеющие за спиной годы выступлений в командах первой и высшей лиг. Это Виталий Капинус, Алексей Назимов, Андрей Скоморохов, Константин Пинчук, Андрей Порохненко, Георгий Марченко. Без них невозможно представить «Шахтер», они определяют «лицо» команды. Наряду с ними заиграло и молодое поколение футболистов: Денис Марковников, Александр Половков, Максим Никитский, Виктор Якушин, Александр Протасенко, Юрий Кузьмин, Денис Шаповалов, Александр Серой. Следует отметить, что большинство игроков команды являются местными.

Своим успешным выступлением в чемпионате «Шахтер» создал по сути здоровую конкуренцию в Луганске. Не стоит забывать, что «горняки» отняли немало турнирных очков у большинства конкурентов «Зари», тем самым как бы помогая землякам, которые успешно финишировали и завоевали путевку в первую лигу. Это немаловажный фактор. Вспомним, как луганское дерби собрало на трибунах стадиона «Авангард» десять тысяч зрителей, чего не было с 1992 года, когда в Луганск приезжало киевское «Динамо».

Омрачило выступление луганского «Шахтера» известие о прекращении его существования. Сложная финансовая обстановка в клубе сложилась еще в феврале, после снятия с должности генерального директора холдинговой компании «Луганскуголь» Владимира Скубенко, который стоял у истоков создания команды и на протяжении нескольких лет всячески поддерживал ее и опекал. Новое руководство предприятия отказалось от дальнейшего финансирования клуба. Так исчезла с футбольной карты Украины еще одна самобытная команда под названием «Шахтер» (Луганск).

football.ua

ИТОГОВАЯ ТАБЛИЦА
Чемпионат Украины 2002/2003 гг.
Вторая лига

М	КОМАНДЫ	И	В	Н	П	Мячи	О
1	**«Заря»** *Луганск*	28	23	2	3	62-17	71
2	**«ШАХТЕР»** *Луганск*	28	20	5	3	49-15	65
3	**«Десна»** *Чернигов*	28	19	1	8	36-25	58
4	**«Шахтер-3»** *Донецк*	28	17	6	5	37-20	57

5	**«Сталь»** *Днепродзержинск*	28	16	4	8	35-22	52
6	**«Металлург-2»** *Донецк*	28	13	4	11	37-38	43
7	**«Металлист-2»** *Харьков*	28	9	10	9	32-27	37
8	**«Днепр-2»** *Днепропетровск*	28	10	4	14	28-34	34
9	**«Авангард»** *Ровеньки*	28	9	5	14	26-39	32
10	**«Явор»** *Краснополье*	28	8	8	12	27-41	32
11	**«Ильичевец-2»** *Мариуполь*	28	9	3	16	24-42	30
12	**«Ворскла-2»** *Полтава*	28	7	6	15	30-44	27
13	**«Электрон»** *Ромны*	28	7	2	19	17-41	23
14	**«Уголек»** *Димитров*	28	5	8	15	12-37	23
15	**«Сталь-2»** *Алчевск*	28	3	2	23	9-22	11

«ШАХТЕР» 2002/2003 гг.

Итоговое положение: 28 + 20 = 5 – 3 , 49 – 15, 65
Свое поле: 14 + 11 = 2 – 1 , 33 – 6, 35
Чужое поле: 14 + 9 = 3 – 2 , 16 – 9, 30
Лучший бомбардир – К.Пинчук – 12 мячей.
Капитан команды – А.Скоморохов, К.Пинчук.
Посещаемость: всего – 60 300 (средняя – 2 623).
Нарушения: предупреждений – 57
Удалений – 3 (Якушин, Скоморохов, Порохненко).
Пенальти: свои – 9 (8), чужие – нет.

football.lg.ua

№	Дата	Соперник	Дома	Выезд	Зрители	Голы «Шахтера» – *соперников*
			Первый	круг		
1.	28.07	«Десна»		0:2	5200	– *Лелюк, Кожемяченко*
2.	18.08	«Сталь» *Дз*		2:0	2000	Назимов–2
3.	25.08	«Сталь–2» *Ач*	3:0		2900	Якушин–2, Ламбринов
4.	31.08	«Заря»		1:2	10000	Половков – *Баранов, Ляшко*
5.	04.09	«Электрон»	3:0		3000	К.Пинчук–пен, Якушин, Ламбринов
6.	08.09	«Металлист–2»	1:0		2500	Якушин

7.	15.09	«Ворскла–2»		2:0	200	Назимов–2
8.	22.09	«Шахтер–3» *Д*	2:0		2500	Назимов, Кузьмин
9.	29.09	«Металлург–2» *Мр*		2:1	300	Порохненко, Якушин – *Ляхов*
10.	05.10	«Явор»	2:0		3000	Протасенко, К.Пинчук–пен
11.	20.10	«Уголек»		0:0	1000	
12.	27.10	«Авангард» *Рв*	2:1		2000	К.Пинчук–2(1–пен) – *Бахарев*
13.	02.11	«Днепр–2»		2:1	1500	Якушин, К.Пинчук–пен – *И.Котенко*
14.	10.11	«Металлург–2» *Д*	1:1		2500	К.Пинчук–пен – *Козий*
			Второй круг			
15.	05.04	«Металлург–2» *Д*		0:0	400	
16.	11.04	«Днепр–2»	2:0		2500	К.Пинчук, Скоморохов
17.	18.04	«Авангард» *Рв*		1:0	2000	Якушин
18.	23.04	«Уголек»	5:2		2700	Половков, К.Пинчук, Назимов, Пантыкин, Иваницкий – *Чех, Востриков*
19.	28.04	«Сталь–2» *Ач*		+:–		
20.	03.05	«Явор»	1:0		300	Назимов
21.	08.05	«Ильичевец–2»	6:0		2500	Помазанов,К.Пинчук–3 (2-пен), Никитский, Пантыкин
22.	13.05	«Шахтер–3» *Д*		3:1	200	Бахарев, Половков, Порохненко – *Горбков*
23.	18.05	«Ворскла–2»	3:1		2500	Помазанов–2(1–пен) – *Попов*
24.	23.05	«Металлист–2»		2:2	600	Половков, Пантыкин – *Булычев, Качоренко*
25.	31.05	«Заря»	0:0		3500	
26.	04.06	«Электрон»		1:0	2500	Никитский
27.	09.06	«Сталь» *Дз*	3:1		2000	Назимов, Помазанов, К.Пинчук – *Мартынюк*
28.	22.06	«Десна»	–:+			

Мячи (49) забивали: К.Пинчук – 12 (11+1), Назимов – 8 (3+5), Якушин – 7 (4+3), Половков – 4 (2+2), Помазанов – 4 (4+0), Пантыкин – 3 (2+1), Порохненко – 2 (0+2), Ламбринов – 2 (2+0),

football.lg.ua

«ШАХТЕР» Лг.
2002-2003

						07	08			09					10			11		04					05						06		
						28	18	25	31	4	8	15	22	29	5	20	27	2	10	5	11	18	23		3	8	13	18	23	31	4	9	
						5,2	2	2,9	10	3	2,5	0,2	2,5	0,3	3	1	2	1,5	2,5	0,4	2,5	2	2,7		0,3	2,5	0,2	2,5	0,6	3,5	2,5	2	
						Десна	Сталь Дз	Сталь-2	Заря Лг	Электрон	Мет-2 Хр	Ворск-2	Шахт-3	Ильич-2	Явор	Уголек	Аванс Рв	Днепр-2	Мет-2 Д	Мет-2 Д	Днепр-2	Аванс Рв	Уголек	Сталь-2	Явор	Ильич-2	Шахт-3	Ворск-2	Мет-2 Хр	Заря Лг	Электрон	Сталь Дз	Десна
						0:2	2:0	3-0	1:2	3-0	1-0	2:0	2-0	2:1	2-0	0:0	2-1	2:1	1-1	0:0	2-0	1:0	5-2	+:-	1:0	6-0	3:1	2-1	2:2	0-0	1:0	3-1	-:+
1	Арестов Вл.	в	14.03.1970	1	0			1																									
2	Вольваков С.	в	26.12.1976	1	0																1												
3	Капинус Вт.	в	15.05.1974	26	-15	1	1	1	1	1	1	1	1	1	1	1	1	1	1	1	1	1	1		1	1	1	1	1	1	1	1	
4	Шаповалов Д-с	в	12.04.1981	1	0					1																							
5	Бахарев Иг.	п	01.06.1977	11	1																4	4	8		8	8	6^{1}	5	6	4	5	4	
6	Величко А.	н	07.10.1976	8		6		6	7		11				7			10	10	8													
7	Иваницкий Р.	п	26.07.1982	6	1															10		11	9^{1}		9				7		8		
8	Кондруцкий Д.	п	06.08.1978	3			3						3							10													
9	Кузьмин Ю.	н	16.06.1982	26	1	2	11	11	11	3	3	10	9^{1}	9	6	9	9	9	9	9	9	9	9		9	9	9	9	9	9	9	9	
10	Ламбрионов Д.	н	14.02.1980	11	2	9	9	9^{1}	9	9^{1}	9	9	6	11	9		6																
11	Марковников Д-	п	15.07.1981	22		10	7	4	9	4		4		4		10	4	4	3	3	3	3	3		3	3	3	3	3	3		2	
12	Марченко Гг.	з	20.06.1974	23		4	4	10	4	9	10	3	10	6	7	6	2	10	11	4		4			6	8	6	11	10		3	10	
13	Мухин Анд.	п	31.01.1975	11		10	10	10	10	10	10		10	10	10	10	6																
14	Назимов Ал.	п	10.07.1976	22	8	6	6^{2}	6	6	6	6	6^{2}	6^{1}			6	6	6	6	8	7	8	6^{1}		6^{1}	6		6		6	6	6^{1}	
15	Никитский М-м	з	16.09.1981	16	2									7	3	3		3		10	10	10	10		10	10^{1}	10	10	10	10	10^{1}	10	
16	Пантыкин Анд.	з	19.05.1984	15	3										11	7		6		7	10	10	6^{1}		7	5^{1}	10	8	8^{1}	10	10	5	
17	Пинчук К.	п	24.12.1973	24	12	5	5	5	5	5^{1}	5	5	5	5	5^{1}	5	5^{2}	5^{1}	5^{1}	5	5^{1}	5	5^{1}		5	5^{3}	5		5	5		5^{1}	
18	Подлесный Н.	з	24.02.1973	1																										9			
19	Половков А.	з	04.10.1979	24	4		2	2	2^{1}	2	2	2	2	2	2	2	2		2	2	4	2	2^{1}		2	2	2^{1}	2	2^{1}	2	2	2	
20	Помазанов А.	н	01.06.1980	11	4																6	7	7		7	7^{1}	7	7^{2}	7	7	7	7^{1}	
21	Порохненко Анд	п	06.06.1973	23	2	3	3	3	3			3	3	3^{1}	3	3	3	3	3	2	7	6	8		10	7	4^{1}	6	11		3	8	
22	Порядков Е.	з	31.01.1984	2																			5				7						
23	Протасенко А.	н	02.10.1981	23	1	8	8	8	8	8	8	8	8	8	8^{1}	8	8	8	8		8	8				3	8	8	8	8	8	8	
24	Серой А.	з	22.06.1980	24			6	8	6	10	4	9	4	4	4	4	10	2	4	6	2		4		4	4	3	4	4	8	4	3	
25	Скоморохов Анд	п	23.10.1973	23	1	11			10	11	11	11	11	11	11	11	11	11	11	11	11^{1}	11	11		11	11	11	11	11	11	11	11	
26	Сухов Ю.	п	13.07.1978	12		7	5		9		9	6	6	6	9	11	3	6	7														
27	Хорольский А.	з	03.01.1976	7		2	10			8	6		6	10	10																		
28	Ющенко Вл.	п	09.09.1977	3				3		3	3																						
29	Якушин Вк.	п	01.02.1981	23	7	7	9	7^{2}	7	7^{1}	7^{1}	7	7	7^{1}		7	7	7^{1}	7	7	7	7^{1}	10			6	4	11	6	7	7		

Никитский – 2 (1+1), Бахарев – 1 (0+1), Иваницкий – 1 (1+0), Кузьмин – 1 (1+0), Протасенко – 1 (1+0), Скоморохов – 1 (1+0).

В составе «Шахтера» (29) выступали: В.Капинус – 26 (15 пр), Ю.Кузьмин – 26, К.Пинчук, А.Половков, А.Серой по 24, Г.Марченко, А.Скоморохов, А.Порохненко, А.Протасенко, В.Якушин по 23, Д.Марковников, А.Назимов по 22, М.Никитский – 16, А.Пантыкин – 15, Ю.Сухов – 12, И.Бахарев, Д.Ламбринов, А.Мухин, А.Помазанов по 11, А.Величко – 8, А.Хорольский – 7, Р.Иваницкий – 6, Д.Кондруцкий, В.Ющенко по 3, Е.Порядков – 2, Н.Подлесный – 1, В.Арестов – 1 (0 пр), С.Вольваков – 1 (0 пр), Д.Шаповалов – 1 (0 пр).

Президент клуба – О.Н.Котевич. Вице-президент – Ю.А.Погребняк. Главный тренер – Ю.А.Погребняк (с середины сентября), В.А.Кузовлев (до середины сентября). Тренер – А.В.Скидан.

«ШАХТЕР» ЛУГАНСК В КУБКЕ УКРАИНЫ

«Шахтер» Луганск – «Кривбасс» Кривой Рог – 1:3 (1:0)

10 августа 2002 года. П.Юбилейный. Стадион «Шахтер». 3 000 зрителей.

Судьи: И.Хиблин (Хмельницкий), А.Кравченко (Макеевка), А.Журба (Донецк).

«Шахтер»: Капинус, Половков, Порохненко, Марковников, К.Пинчук (к), Назимов, Величко, Протасенко (Серой, 72), Хорольский (Кузьмин, 46), Мухин, Якушин (Марченко, 70).

«Кривбасс»: Остапенко, Скоропад, Оксимец (Рымшин, 53), Грановский, Платонов (к), Русол (Беликов, 42), Санжар, Бугай, Слабышев (Чалый, 80), Кудинов, Анищенко.

Голы: 1:0 Порохненко (4), 1:1 Платонов (54), 1:2 Кудинов (56, 78).

Предупреждены: Величко, Якушин.

football.lg.ua

КУБОК УКРАИНЫ СРЕДИ АМАТОРСКИХ КОМАНД 2003 ГОДА

«Шахтер» Дзержинск – ФКЛ «Интер» Луганск – 1:0 (1:0)

10 августа 2003 года. Дзержинск. Стадион «Авангард». 400 зрителей.

Судьи: В.Головко (Днепропетровск), А.Луценко (Харьков), В.Романов (Днепропетровск).

«Шахтер»: Раковица, Марчук, Алексеев, Часовский, Штанченко (к), Пархом (В.Глущенко, 56), Воронков, Брюханов (Гармидов, 50), Прудников (Сазонов, 50), Е.Онищенко, Горбачов (Кожушко, 78).

ФКЛ «Интер»: Иваненко, Серой, Патронов, Нагорный (к), С.Шакун (Котилевский, 64), А.Ковалев (И.Коряк, 46), Лобач (Коломецкий, 23), Сивак, Фидоринов (Р.Агарков, 23), Махонин (Шинкарь, 46), Киян.

Главный тренер – Анатолий Тарасов.

Гол: 1:0 Штанченко (44 – пенальти).

Предупреждения: Онищенко (34), Иваненко (44), Агарков (62).

ФКЛ «Интер» Луганск – «Шахтер» Дзержинск – 2:0 (1:0)

17 августа 2003 года. . Юбилейный. Стадион «Шахтер». 250 зрителей.

Судьи: В.Курилко (Харьков), А.Ноздрачев (Харьков), И.Киселев (Харьков).

Делегат ААФУ – Анатолий Малаховский (Запорожье).

ФКЛ «Интер»: Иваненко, Р.Агарков, Патронов, С.Шакун, Серой, Коломецкий (Котилевский, 46), И.Коряк (Фидоринов, 54), Сивак, Нагорный (к) (А.Ковалев, 68), Киян, Шинкарь (Махонин, 64).

«Шахтер»: Раковица, Козлов, Алексеев, Часовский, Штанченко (к), Пархом (Гармидов, 52), Воронков, Евтихов, Е.Онищенко, Прудников (Сазонов, 46), Горбачов.

Голы: 1:0 Шинкарь (38), 2:0 Фидоринов (90 – пенальти).

Предупреждения: Часовский (73), Штанченко (77), Евтихов (89).

Удален: Штанченко (89).

football.lg.ua

ФКЛ «Интер» Луганск – «Единство» Плиски – 0:0

31 августа 2003 года. Луганск. Стадион имени В. И. Ленина. 200 зрителей.

Судьи: А.Иванов (Макеевка), О.Седнев (Горловка), С. Дворянский (Горловка).

Делегат ААФУ – Олег Черный (Донецк).

ФКЛ «Интер»: Иваненко, Патронов, И.Коряк, С.Шакун, Нагорный (к), Серой, Сивак, (Ал.Кириленко, 62), Лобач (Коломецкий, 21), Шинкарь, Фидоринов (А.Ковалев, 46), Киян (Котилевский, 65).

Главный тренер – Анатолий Тарасов.

«Единство»: Паламарчук, Селецкий, С.Якименко, Гайдамака, Е.Подлесный, Витошинский, Сизончик (к), О.Волотек, М.Саенко (П.Иванов, 72), Дяченко, Гогохия.

Предупреждения: Гайдамака (13), Серой (55), Витошинский (86), Иванов (89).

«Единство» Плиски – ФКЛ «Интер» Луганск – 1:0 (0:0)

7 сентября 2003 года. С.Плиски. Стадион «Единство». 800 зрителей.

Судьи: Р.Киселев (Сумы), Р.Телипко (Конотоп), Н.Вовк (Ахтырка).

«Единство»: Паламарчук, Гайдамака, С.Якименко, Е.Подлесный, Селецкий, Сизончик (к), О.Волотек (Кулинский, 89), М.Саенко (П.Иванов, 66), Витошинский, Гогохия, Дяченко.

ФКЛ «Интер»: Иваненко, Патронов, Серой, Нагорный (к), С.Шакун, И.Коряк, А.Ковалев (Котилевский, 63), Сивак (Р.Агарков, 73), Коломецкий, Шинкарь, Киян (Фидоринов, 71).

Гол: 1:0 Дяченко (73).

Предупреждения: Гайдамака (15), Иванов (70), Коряк (74), Витошинский (76), Патронов (78), Гогохия (90+1).

football.lg.ua

«КОММУНАЛЬНИК» ЛУГАНСК

football.lg.ua

2007 2008 ГОДЫ

Инициатором создания луганского «Коммунальника» является Валерий Пантелеевич Шпичка, по известным обстоятельствам покинувший пост президента луганской «Зари». Правда, первое название при создании команды было «Заря Луганск». Но 5 июля 2007 года на заседании исполкома Луганской областной федерации футбола, на котором рассматривался вопрос принятия новых коллективов в ЛОФФ, было отказано в регистрации команды «Заря Луганск» (Луганск). После этого заявители решили отказаться от регистрации этого названия и выбрали для подачи заявления в ЛОФФ новое название для команды — «Коммунальник». Команда с таким названием и была зарегистрирована как новый коллективный член ЛОФФ. Право на участие в соревнованиях, проводимых под эгидой Федерации футбола Украины, имеют только команды — коллективные члены ФФУ. Название команды произошло от одноименного главного спонсора — фирмы Валерия Пантелеевича «Коммунальник». Возглавил коллектив известный в прошлом вратарь Юрий Малыгин, имеющий до этого опыт тренерской работы в луганской «Заре».

Новая созданная луганская команда ставит перед собой только одну цель — выход в первую лигу. Изначально планировалось привлечение в команду игроков — исключительно воспитанников луганского футбола. Валерий Шпичка отметил: «Это должны быть молодые игроки со здоровыми амбициями, тех игровых футбольных качеств, луганского патриотизма и бойцовских качеств, которые были свойственны и которые в дальнейшем, думаю, будут присущи луганскому футболу». Был проведен полноценный тренировочный процесс в Крыму, где команда сыграла несколько контрольных игр. Вот их результаты: «Закарпатье» Ужгород — 0:1, «Таврия-д» Симферополь — 0:0, «Феникс-Ильичевец» Калинино — 1:1. Не сразу хозяева новой команды определились и с местом проведения домашних матчей, так как в Луганске наблюдается явный дефицит стадионов, которые были бы пригодны для проведения матчей второй лиги. Поначалу было решено выступать в городе Счастье. Однако этот вариант был вскоре отвергнут, и домашней ареной луганчан временно стал стадион «Энергия» в Северодонецке.

football.lg.ua

20 июля 2007 года в Харькове, что называется, писалась история. В этот день в кубковом поединке на предварительной стадии луганский «Коммунальник» проводил свой первый официальный матч. Соперником, как выяснилось позже, был один из главных конкурентов за единственную путевку в первую лигу – харьковский «Арсенал». Для луганчан дебют явно не удался. Первый «блин» оказался приличным комом. «Коммунальник» был переигран по всем статьям – 4:0. Чувствовалось, что подопечные Юрия Малыгина, несмотря на присутствие в составе нескольких известных футболистов, попросту еще не успели стать единым коллективом на поле. Многие прочили новичку не очень завидную судьбу. Первые два матча луганская команда играет вничью. Это не удовлетворяет президента клуба. Ни тот результат ожидал Валерий Пантелеевич Шпичка. После второй игры руководство клуба принимает решение поменять рулевого команды. «Коммунальник» возглавил более опытный наставник – Игорь Сероштан, работавший успешно в свое время в днепродзержинской «Стали», когда она вышла в первую лигу. «Коммунальник» сделал соответствующие выводы и довольно быстро стал адаптироваться среди профессиональных коллективов. Не последнюю роль в этом сыграло и дополнительное усиление – по ходу сезона в состав команды влилось несколько игроков, уже прошедших школу высшей и первой лиг. Были приглашены в разгар сезона Дмитрий Бермудес, Владислав Коробкин, Виталий Пономарь и Александр Крикливый. «Коммунальник» понемногу стал подтягиваться к лидирующей группе. Качество игры команды оставляло желать лучшего, но все же очки, хоть и «со скрипом», луганчане набирали. После поражения луганчан в Харькове от «Арсенала» со счетом 0:2, где команда показала блеклую, невыразительную игру, не вытерпела душа амбициозного президента. Последовали оргвыводы и очередная смена главного тренера. Луганский «Коммунальник» принял опытнейший специалист и легендарный футболист «золотого» состава «Зари-72» Анатолий Яковлевич Куксов. И надо отметить, что Анатолию Яковлевичу удалось выровнять и стабилизировать игру, сплотить футболистов вокруг себя. С приходом нового наставника луганская команда побеждает в пяти матчах, играет единожды вничью и завершает осеннюю часть чемпионата на приличном третьем месте с двухочковым отставанием от лидера.

football.lg.ua

В межсезонье луганчане провели по два тренировочных сбора в Крыму и Турции. Состав команды полностью обновился и претерпел значительных изменений во всех линиях. К оставшимся четырем игрокам прошлогоднего состава (Полищук, Бакаляс, Хлапонин и Кудинов) присоединилась большая группа новых исполнителей. Отметить следует Александра Осьмачко и Алексея Рачибу, знакомых по выступлениям за «Зарю», Сергея Яковенко и Игоря Продана. Укрепив свои ряды опытными игроками, «Коммунальник» начал весеннюю часть первенства, но старт луганчане, мягко скажем, провалили. Невыразительная игра привела к незапланированным потерям очков как в домашних играх, так и в гостях. Это повлекло изменения на тренерском мостике луганского коллектива. «Коммунальник» вновь доверили Юрию Малыгину, ранее занимавшему в клубе должность спортивного директора. И надо отметить, смена коуча пошла на пользу. Под руководством Юрия Малыгина луганчане проводят оставшиеся девять игр без поражений при двух ничьих, «снимая скальпы» с одного соперника за другим. Блестящая концовка позволила к последнему туру выйти на первое место. Одержав убедительную победу в завершающем матче сезона в Мариуполе над «Ильичевцем-2» со счетом 5:0, луганчане становятся победителями в своей группе и завоевывают путевку в первую лигу.

В «Коммунальнике», несмотря на текучесть кадров, образовался костяк команды и в каждой линии появились свои лидеры. В воротах — Сергей Полищук, отстоявший «в рамке» достаточно прилично. В защите уверенно действовал Александр Осьмачко. Лидерами в середине поля были Александр Хлапонин и Дмитрий Пархоменко. Самых лестных слов заслуживает нападающий Юрий Кудинов, который с 20 мячами стал лучшим бомбардиром команды. Безусловно, он является настоящим лидером в коллективе, забивая в очень важных матчах голы, демонстрируя высокий класс игры.

Учитывая тот факт, что руководству луганского клуба присущи здоровые амбиции, будем надеяться, что «Коммунальник» не затеряется в коридорах первой лиги и не остановится на достигнутом.

footballc.ua

ИТОГОВАЯ ТАБЛИЦА
Биола-Чемпионат Украины 2007/2008 гг.
Вторая лига. Группа «Б»

М	КОМАНДЫ	И	В	Н	П	Мячи	О
1	**«КОММУНАЛЬНИК»** *Луганск*	34	22	7	5	56-26	73
2	**«Титан»** *Армянск*	34	22	5	7	74-39	71
3	**«Арсенал»** *Харьков*	34	21	8	5	62-20	71
4	**«Химик»** *Красноперекопск*	34	21	6	7	54-28	69
5	**«Шахтер»** *Свердловск*	34	20	6	8	46-27	66
6	**«Олимпик»** *Донецк*	34	19	6	9	66-41	63
7	**«Шахтер-3»** *Донецк*	34	15	8	11	57-50	53
8	**«Кремень»** *Кременчуг*	34	14	8	12	49-46	50
9	**«Олком»** *Мелитополь*	34	14	7	13	38-34	49
10	**«Ильичевец-2»** *Мариуполь*	34	12	8	14	43-62	44
11	**ФК «Полтава»** *Полтава*	34	11	10	13	36-51	43
12	**«Титан»** *Донецк*	34	11	7	16	44-52	40
13	**«Явор»** *Краснополье*	34	10	7	17	36-62	37
14	**«Горняк»** *Кривой Рог*	34	9	10	15	43-51	37
15	**«Горняк-Спорт»** *Комсомольск*	34	9	7	18	38-59	34
16	**«Металлург-2»** *Запорожье*	34	7	4	23	34-68	25
17	**«Олимпик»** *Кировоград*	34	6	7	21	33-66	25
18	**«Газовик-ХГД»** *Харьков*	34	1	3	30	14-41	6

«Коммунальник»
2007/2008 гг.

football.lg.ua

Итоговое положение: 34 + 22 = 7 – 5, 56-26, 73
Свое поле: 17 +13 = 3 – 1, 30-8, 42
Чужое поле: 17 + 9 = 4 – 4, 26-18, 31
Лучший бомбардир – Ю.Кудинов – 20 мячей.
Капитаны – Г.Зубов, Ю.Кудинов, Е.Берун, А.Осьмачко.
Посещаемость: всего – 26 550 (средняя – 556).
Нарушения: предупреждений – 60
Удалений – 3 (Галюк, Ленский, Ковган).
Пенальти: свои – 9 (7), чужие – 8 (5).

№	Дата	Соперник	Дома	Выезд	Зрители	Голы «Коммун.» – *соперников*
			Первый круг			
1.	25.07	**«Титан»** *Ар*		2:2	1300	**Хлапонин, Завьялов** – *Арбузов, Довжик*

2.	29.07	«Горняк» *КР*	1:1		500	Кудинов-пен – *Дзялик*
3.	09.08	«Шахтер-3» *Д*		1:2	200	Кудинов – *Коншин, Касьян*
4.	14.08	«Газовик-ХГД»	1:0		1000	Хлапонин
5.	19.08	«Олимпик» *Д*		3:1	200	Глушок, Дремлюк, Коробкин – *Уланов*
6.	24.08	«Кремень»	2:1		500	Кудинов-2(1-пен) – *Гришин*
7.	31.08	«Шахтер» *Свл*		0:3	1900	– *Штанченко-пен, Севостьянов, Головко*
8.	07.09	«Металлург-2» *Зп*	1:0		500	Кудинов-пен
9.	14.09	«Олком»		0:0	2000	
10.	21.09	«Химик» *Крп*	1:0		350	Коробкин
11.	28.09	«Явор»		4:2	200	Кудинов-пен, Коробкин, Галюк, Бермудес – *Турась-пен, Лебеденко*
12.	03.10	ФК *«Полтава»*	1:0		800	Дремлюк
13.	11.10	«Арсенал» *Хр*		0:2	2000	– *Батусов, Ивлев*
14.	19.10	«Титан» *Д*	2:0		500	Кудинов-2
15.	26.10	«Горняк-Спорт»		2:2	500	Сытник, Бермудес – *Алаев, Кирьянов*
16.	02.11	«Олимпик» *Крд*		1:0	800	Кудинов
17.	09.11	«Ильичевец-2	3:1		100	Князев, Кудинов, Хлапонин – *Е.Радионов*
			Второй круг			
18.	18.11	«Титан» *Ар*	1:0		300	Хлапонин
19.	23.11	«Горняк» *КР*		2:1	500	Чернышев, Бермудес – *Пашковский*
20	03.04.	«Шахтер-3» *Д*	1:2		700	Продан – *Бутко, Дорошенко*
21	08.04.	«Газовик-ХГД» *Хр*		+:-		
22	13.04.	«Олимпик» *Д*	1:1		500	С.Яковенко – *Коваленко-пен*
23	18.04.	«Кремень»		0:1	6000	– *Локтионов*
24	23.04.	«Шахтер» Свл	1:0		800	Хлапонин
25	29.04.	«Металлург-2» *Зп*		2:1	150	Чередниченко, Шаенко – *Плетнев-пен*
26	04.05.	«Олком»	1:0		500	А.Коваленко, в свои ворота
27	10.05.	«Химик» *Крп*		0:0	2200	
28	16.05.	«Явор»	4:0		500	Кудинов-2, Гаращенков, Продан

football.lg.ua

29	25.05.	ФК «Полтава»		1:0	600	Ковган
30	30.05.	«Арсенал» *Хр*	1:1		1200	Продан – *Рыбалка-пен*
31	06.06	«Титан» *Д*		3:1	200	Кудинов-3(2 с пен) – *Гуливатый*
32	13.06.	«Горняк-Спорт»	4:0		300	Рачиба, Кудинов-2 (1-пен), Сивуха
33	20.06.	«Олимпик» *Крд*	4:1		400	Кудинов-2, Продан, Сивуха – *Кочура-пен*
34	27.06	«Ильичевец-2»		5:0	150	Продан, Козленко, Гаращенков, А.Нелин, в свои ворота, Кудинов

Мячи (56) забивали: Кудинов – 20 (12+8), Хлапонин – 5 (4+1), Продан – 5 (4+1), Коробкин – 3 (2+1), Бермудес – 3 (0+3), Сивуха – 2 (2+0), Дремлюк – 2 (1+1), Гаращенков – 2 (1+1), Яковенко – 1 (1+0), Чередниченко – 1 (0+1), Шаенко – 1 (0+1), Сытник – 1 (0+1), Галюк – 1(0+1), Глушок – 1 (0+1), Завьялов – 1 (0+1), Князев – 1 (1+0), Чернышов – 1 (0+1), Ковган – 1 (0+1), Рачиба – 1 (1+0), Козленко – 1 (0+1). Автоголы – 2 (1+1): А.Коваленко «Олком» Мелитополь, А.Нелин «Ильичевец-2» Мариуполь.

В составе «Коммунальника» (49) выступали: Ю.Кудинов – 31, А.Хлапонин – 29, С.Полищук – 24 (17 пр), Е.Берун, М.Чернышов по 19, Н.Дремлюк – 18, Е.Задорожный, А.Князев по 16, В.Коробкин – 15, С.Гаращенков, Д.Пархоменко, Д.Бакаляс по 14, Ю.Галюк, С.Ростовский, Д.Сытник, В.Шаенко, А.Ротань, А.Осьмачко, Я.Ямполь по 13, В.Пономарь, А.Ковган, И.Продан по 12, А.Рачиба, А.Чередниченко по 11, Д.Бермудес, О.Сивуха, В.Козленко по 10, Г.Зубов, С.Малый по 8, А.Мельничук – 8 (6 пр), Д.Павлюк – 7, С.Яковенко, О.Глушок, В.Тарасов, А.Герасименко, С.Кудлай, А.Крикливый, Т.Сорока, С.Гусейнов по 5, А.Завьялов, Р.Городов по 4, Д.Шаповалов – 4 (3 пр), С.Гаманенко, А.Вовк, А.Поливода, А.Федорченко по 3, Е.Шепковский, Р.Ленский, К.Пинчук по 2.

Президент клуба – В.П.Шпичка. Главный тренер – Ю.В.Малыгин (1-2 тур, 26-34 тур), А.Я.Куксов (14-25 тур), И.Г.Сероштан (с 3 по 13 тур). Вице-президент – С.В.Курс. Начальник команды – В.М.Иногородский. Тренер-методист – В.Г.Кицаев. Тренер – А.П.Довбий.

football.ua

«Коммунальник» 2007/2008

					07		08					09				10				11				04						05					06			
					25	29	9	14	19	24	31	7	14	21	28	3	11	19	26	2	9	18	23	3	8	13	18	23	29	4	9	16	25	30	6	13	20	27
					1,3	0,5	0,2	1	0,2	0,5	1,9	0,5	2	0,3	0,2	0,8	2	0,5	0,5	0,8	0,1	0,3	0,5	0,7		0,5	6	0,8	0,1	0,5	2,2	0,5	0,6	1,2	0,2	0,3	0,4	0,1
					Титан А	Горняк КР	Шахт-3	Газовик	Олимп Д	Кремень	Шахт Св	Мет-2 Зл	Олком	Хивиж Кл	Явор	ФК Полт	Арсен Хр	Титан Д	Горняк-Сл	Олимп К	Ильич-2	Титан А	Горняк КР	Шахт-3	Газовик	Олимп Д	Кремень	Шахт Св	Мет-2 Зл	Олком	Хивиж Кл	Явор	ФК Полт	Арсен Хр	Титан Д	Горняк-Сл	Олимп К	Ильич-2
					2:2	1-1	1:2	1-0	3:1	2-1	0:3	1-0	0:0	1-0	4:2	1-0	0:2	2-0	2:2	1:0	3-1	1-0	2:1	1-2	+	1-1	0:1	1-0	2:1	1-0	0:0	4-0	1:0	1-1	3:1	4-0	4-1	5:0
Мельничук Анд.	в	14.11.1978	8	-6																				1			1						12	1	1	27	27	27
Полищук С.	в	02.11.1974	24	-17	12		12	12	12	12	12	12	12	12	12	12	12	12	12		12	12	12			12		12	12	12	12	12					27	
Пановалов Д-с	в	12.04.1981	4	-3		1									12				12	1																		
Бакаляс Д.	п	18.11.1990	13				15	15	15	15	15	15				20	20	20		20	15	15	20															
Бермудес Д.	п	11.08.1980	10	3								7	11	11	6[1]			11	7[1]	17	11	11	19[1]															
Берун Е.	з	18.08.1980	19		3	3	3	3	3	3	3	3	3	11	3	3	3	3	3	3	3	3	3															
Вовк А.	з	13.11.1979	3																																	11	4	4
Галюк Ю.	н	01.09.1979	13	1			11		11	11	11			19	19[1]	8	19	10		14	19	19	4															
Гаманенко С.	п	15.01.1983	3								7				7	7																						
Герасименко Анд.	н	08.01.1981	5			2		7	10	11	19																											
Гаращенков С.	п	16.05.1990	14	2																				6		11	6	2	2	2	2	2[1]	7	7	7	7	7	7[1]
Глушок О.	з	30.01.1980	5	1			4	4	4[1]	5	4																											
Городов Р.	п	17.02.1982	4		7	7	15		7																													
Гусейнов Саддам	н	01.02.1991	5																											7		14			10	16	16	
Дремлюк Н.	п	07.09.1980	18	2	8	8	8	7	7[1]	7	7	7	7	7	7	7[1]	7	7	7		7	7	7															
Давьялов Ан.	з	26.09.1988	4	1	9[1]	19	19	8																														
Вадорожный Е.	з	22.04.1983	16		2	2	2	6	14	14		4	4	4	4	4	4	4	4			4	4															
Дубов Г.	п	12.09.1977	8		9	19				7	6	9	9	9			9																					
Князев А.	п	30.04.1986	16	1	7		10	8	6	6		6	6		8	8	6	8	8	8	6[1]	8	8															
Ковган А.	н	14.09.1982	12	1																				10		9	7	11	11	11	11		11[1]	11		11	11	11
Козленко Вл.	з	22.03.1979	10	1																						2			4	6	3	18	16	4	18	18		18
Коробкин В-в	н	21.01.1983	15	3				11	14[1]	19	19	19	11	19[1]	19[1]	19	19	19	19	14	19	19																
Крикливый А.	н	27.02.1982	5										9	9	10	19		19																				
Кудинов Ю.	н	10.05.1975	31	20	10	10[1]	10[1]	10	10	10[2]	10	10[1]	10	10	10[1]	10	10	10[2]	10	10[1]	10[1]			10		10	5	10	10	10	10	14[2]	10	10	10[3]	10[2]	10[2]	10
Кудлай С.	з	21.04.1986	5															4	2	4	4		19															
Ленский Р.	н	15.09.1981	2																					5		5												
Малый С.	з	05.06.1990	8		4	4	6		15	15				20	2						4																	
Осьмачко А.	з	25.02.1973	13																					3		3		3	3	3	3	3	3	3	3	3	3	3
Павлюк Д-с	п	08.11.1980	7																					2		2						6			4	18	7	8
Пархоменко Д.	п	24.10.1978	14																					11		6	3	6	6	6	6	6	6	6	6	6	6	6
Пинчук К.	п	24.12.1973	2																			16	16															
Поливода Анд.	з	18.07.1976	3																					2			2					4						
Пономарь Вт.	п	31.05.1990	12									15	20	20	20	20	20	20	20	20	15	15	20															
Продан Иг.	н	29.02.1976	12	5																				8[1]		8			13	10	7	7[1]	16	16[1]	16	16	16[1]	16
Рачиба Ал.	п	24.12.1979	11	1																							4	8	8	8		8	8	8	8	8[1]	8	8
Ростовский С.	з	18.08.1982	13				5	2	2	2	2	2	2	2	2	2	2	2		2																		
Ротань Ал.	п	29.07.1986	13																					9		9	10	9		9	9	9	9	9	9	9	9	9
Сивуха О.	н	16.05.1984	10	2																							8	10	13		13	9		7	7	10[1]	11[1]	16

Сорока Т.	п	21.11.1988	5									19		8	20							19	16																
Сытник Д-с	н	14.10.1986	13	1			19	11	11	19	11	9				6	9	11	17[1]	17	9	11																	
Тарасов Вд.	п	17.03.1981	5																9	9	9	9	9																
Федорченко А-м	н	13.04.1980	3																					4		4	9												
Передниченко А.	з	26.07.1982	11	1																								4	4[1]	4	4	4	4	4	4	4	4	4
Перышков М-м	п	01.01.1980	19	1	6	6	6	6	6	6	6	6	6	6	6	6	6	8	8	8	6	10	6[1]																
Пасенко В-в	н	08.05.1986	13	1																				8		8	11	7	7[1]	7	7	7	10	10	16	4	10		
Петковский Е-р	з	06.06.1988	2		13	13																																	
Клапонин А.	п	04.06.1980	29	6	6[1]	6		6[1]	6	6	6	6	6	6	6	6	6	6		6	6[1]	6[1]	6	6			10	6[1]	6	6	6	6	6	6	6		6	18
Яковенко С.	п	10.05.1976	5																					7		7	6	4	10										
Ямполь Я-в	п	21.04.1990	13																					6		11	6	2	2	2		6	7	8	6	8	6	7
Коваленко А.																														ar									
Белик А.																																							ar

Итоговая таблица
Биола-Чемпионат Украины 2007/2008 гг.
Вторая лига. Группа «Б»

М	КОМАНДЫ	1	2	3	4	5	6	7	8	9	10	11	12	13	14	15	16	17	18	В	П	Н	Мячи	О
1	«Коммунальник» *Луганск*		1:0	1:1	1:0	1:0	1:1	1:2	2:1	1:0	3:1	1:0	2:0	4:0	1:1	4:0	1:0	4:1	1:0	22	7	5	56-26	73
2	«Титан» *Армянск*	2:2		0:1	2:1	1:0	2:0	0:2	4:0	3:1	4:0	2:0	3:2	4:0	4:1	4:0	4:0	4:0	3:2	22	5	7	74-39	71
3	«Арсенал» *Харьков*	2:0	3:0		2:1	3:0	1:0	4:0	1:1	0:1	4:1	1:1	2:1	5:1	0:0	3:0	1:2	3:1	3:0	21	8	5	62-20	71
4	«Химик» *Красноперекопск*	0:0	2:2	2:1		1:1	1:2	2:0	0:1	1:0	1:1	3:1	1:0	1:0	1:1	3:0	4:0	2:0	3:0	21	6	7	54-28	69
5	«Шахтер» *Свердловск*	3:0	2:1	2:0	1:1		1:0	2:1	3:2	2:1	2:3	1:0	2:0	4:2	1:0	1:0	4:1	3:0	+	20	6	8	46-27	66
6	«Олимпик» *Донецк*	1:3	3:4	2:0	0:1	1:1		3:2	2:0	1:0	3:1	6:0	3:0	3:0	5:1	5:1	3:2	3:1	+	19	6	9	66-41	63
7	«Шахтер-3» *Донецк*	2:1	3:0	0:3	2:3	0:1	1:2		4:1	4:2	0:1	1:1	2:2	2:2	4:1	1:1	4:1	0:0	2:2	15	8	11	57-50	53
8	«Кремень» *Кременчуг*	1:0	2:2	0:0	1:4	0:0	0:1	1:3		1:1	1:0	4:1	0:1	2:3	2:1	1:2	3:1	2:0	3:1	14	8	12	49-46	50
9	«Олком» *Мелитополь*	0:0	1:4	1:1	0:1	1:2	2:3	4:1	1:1		1:0	2:0	1:0	3:0	1:2	1:0	0:1	1:0	+	14	7	13	38-34	49
10	«Ильичевец-2» *Мариуполь*	0:5	2:3	0:0	1:3	0:0	2:1	1:1	2:2	2:2		2:3	3:2	2:1	2:3	4:3	3:1	1:0	+	12	8	14	43-62	44
11	ФК «Полтава» *Полтава*	0:1	1:2	0:4	3:1	1:0	4:1	2:3	0:0	1:1	1:1		1:0	3:2	0:0	0:4	3:3	4:2	1:0	11	10	13	36-51	43
12	«Титан» *Донецк*	1:3	1:3	1:2	3:1	1:0	1:1	1:2	1:4	1:1	1:2	0:0		2:1	2:0	3:2	1:0	3:1	4:1	11	7	16	44-52	40
13	«Явор» *Краснополье*	2:4	2:2	0:2	0:2	1:0	2:2	2:1	2:0	1:0	0:0	1:0	3:1		0:2	0:2	0:0	1:3	+	10	7	17	36-62	37
14	«Горняк» *Кривой Рог*	1:2	0:1	0:1	0:1	2:2	0:2	2:2	1:2	0:2	3:0	1:1	2:2	0:0		3:0	3:2	6:0	+	9	10	15	43-51	37
15	«Горняк-Спорт» *Комсомольск*	2:2	1:1	1:1	0:2	0:1	2:0	0:1	0:2	0:2	4:0	0:0	1:3	2:0	2:1		1:1	1:2	+	9	7	18	38-59	34
16	«Металлург-2» *Запорожье*	1:2	2:1	0:3	0:1	1:2	1:3	0:2	0:4	0:2	1:4	0:1	0:1	1:2	3:1	4:1		0:0	4:0	7	4	23	34-68	25
17	«Олимпик» *Кировоград*	0:1	1:2	0:2	2:3	1:0	1:1	1:2	2:4	0:1	0:1	1:2	2:2	2:2	2:2	2:2	3:1		+	6	7	21	33-66	25
18	«Газовик-ХГД» *Харьков*	-	-	0:2	-	0:2	2:2	-	-	0:1	3:0	-	0:0	1:3	1:2	1:3	-	0:2		1	3	30	14-41	6

«КОММУНАЛЬНИК» В КУБКЕ УКРАИНЫ

«Арсенал» Харьков – «Коммунальник» Луганск – 4:0 (1:0)

20 июля 2007 года. Харьков. Стадион «Арсенал-Бавария». 1 100 зрителей.

Судьи: А.Иванов, Т.Асеева (оба – Макеевка), А.Кацюк (Донецк).

«Арсенал»: Зарубин, Шаенко (Лещенко, 71), Осьмачко (к), Шатило, Борзенко, Сумцов, Рыбалка, Батусов, Ивлев (Марченко, 84), Волга (Андрианов, 84), Абдулмеджидов.

«Коммунальник»: Полищук, Берун, Малый, Шепковский, Хлапонин, Дремлюк, Кудинов, Зубов (к), Городов (Сорока, 65), Завьялов (Бакаляс, 71), Герасименко (Чернышов, 57).

Голы: 1:0 Рыбалка (23), 2:0 Ивлев (54), Волга (72), Батусов (85).

Предупреждены: Завьялов (52), Шатило (61), Сорока (67), Ивлев (74), Шепковский (90+1).

ЗВЕЗДЫ ЛУГАНСКОГО ФУТБОЛА

АЛЕКСАНДР ДМИТРИЕВИЧ ШАКУН

football.lg.ua

Родился 10 декабря 1952 года в Луганске. Заслуженный тренер Украины. Амплуа – защитник. Выступал в командах: дублирующий состав «Зари» Луганск (1969 – 1971), «Химик» Северодонецк (1971 – 1973), СКА Киев (1973 – 1975), «Торпедо» Таганрог (1975 – 1989). Наибольших успехов добился как тренер. Тренерская карьера: с 1983 года тренер СДЮШОР «Заря». Главный тренер ФК «Заря» (1997). Достижения: первое место на кубке «Юность», 5-е место в финале чемпионата Украины (Харьков, 1994), 4-е место на чемпионате Украины (Кривой Рог, 1995). Выдающийся детский тренер, отличный педагог и прекрасный человек. Воспитал немало хороших футболистов. Среди них Олег Шелаев, Илья Галюза, Сергей Галюза, Василий Баранов, Сергей Шакун, Михаил Квирквия, Антон Голембиевский, Валерий Страхов.

«КОЖАНЫЙ МЯЧ»

football.lg.ua

Впервые всесоюзный турнир дворовых и уличных детских команд на приз клуба «Кожаный мяч» состоялся в 1965 году. Операция под названием «Кожаный мяч», предложенная газетой «Пионерская правда», была поистине захватывающей. Турнир стал самым представительным из всех проведенных в том далеком году футбольных состязаний. Достаточно вспомнить, что в этом турнире маленьких да удаленьких, как окрестили знатоки футбола, приняло участие 200 000 команд и почти 3 500 000 мальчишек. За короткий период лишь в Луганской области было создано две тысячи команд юных спортсменов.

Луганские любители футбола, конечно же, знают, что для ребят нашей области этот турнир прошел с триумфальным успехом. Детская команда «Волна», руководимая Евгением Двуреченским с улицы имени Челюскинцев города Луганска, пройдя через горнило футбольных сражений на всех этапах розыгрыша, оказалась достойной выйти на парад двадцати сильнейших дворовых команд СССР, который состоялся на московском стадионе «Динамо» 16 августа 1965 года. Быть в числе 20 лучших из 200 тысяч команд — это уже очень почетно. Но луганские мальчишки сумели и в финале розыгрыша пробиться в самые лидеры. На первом этапе финала луганская «Волна» успешно миновала все подводные рифы. У бакинской команды «Гаган» она выиграла со счетом 3:0, футболистов «Саян» из села Боград Красноярского края победили с результатом 4:0, а встречу с горьковским неуступчивым «Титовцем» свела вничью — 1:1. Набрав пять очков из шести возможных, луганчане вышли в полуфинал. Вместе с ними на малые золотые, серебряные и бронзовые медали претендовали футболисты донецкого «Вымпела», алма-атинского «Востока-3», владивостокской «Молнии» и минской «Чайки», также ставшие победителями в своих подгруппах. Трудной была их встреча с владивостокской «Молнией», не знавшей до этого поражения. Но ребята из Луганска все же нашли ключик к воротам дальневосточников и забили два безответных мяча. Последний матч луганской «Волны» и минской «Чайки» должен был решить, кому из двух сильнейших в стране соперников достанется главный приз всесоюзного турнира. На редкость драматичным выдался заключительный поединок, который состоялся 26 августа 1965 года в Москве на стадионе «Динамо». Забив в первом тайме гол в ворота минчан (отличился Коля Шаповалов), луганские мальчишки беспрерывно атаковали, но удержать победу не смогли. Меньше чем за минуту до конца состязания капитан минской «Чайки» Гриша Грудинский срав-

football.lg.ua

нял счет – 1:1. Пришлось для выявления победителя пробивать по пять восьмиметровых ударов. А это, как вы знаете, лотерея. Счастье улыбнулось минчанам. Они забили четыре мяча, а луганские юные футболисты – на один меньше. Истинное наслаждение получили наблюдавшие этот захватывающий матч зрители. Дружными аплодисментами проводили они обе команды.

Луганская детская команда «Волна» стала серебряным призером всесоюзного турнира на приз клуба «Кожаный мяч» 1965 года. Высоко оценили футбольные достоинства «Волны» и организаторы всесоюзного турнира, вручив специальный приз капитану нашей команды Мише Фридману. Легендарный вратарь всех времен и народов Лев Яшин вручил нашей команде серебряные медали. Серебряные медали были вручены Толе Коршикову (теперь – Анатолий Николаевич, одно время возглавлявший луганскую «Зарю», известный тренер СДЮШОР «Заря»), Мише Фридману, Володе Неделько, Вите Лицаеву, Игорю Четвердакову, Володе Волкову, Валере Сытникову, Славе Михальчуку, Володе Новикову, Саше Лямуеву, Коле Горошко, Саше Кузьменко, Андрюше Михайлову и Толе Скрябникову. Кроме того, луганчане получили главный приз Центрального телевидения, мяч с автографами футболистов сборной команды СССР, приз ветеранов футбола города Москва, дипломы Центрального совета Всесоюзной пионерской организации имени В.И.Ленина и президиума Союза спортивных обществ и организаций.

Шесть игроков «Волны» были включены в состав сборной команды подростков, которая принимала участие в международных соревнованиях. Вот их имена: Толя Коршиков, прозванный своей манерой игры на всесоюзном турнире Валерием Лобановским, Валерий Сытников, Коля Горошко, Володя Новиков, Слава Михальчук и Володя Волков.

football.lg.ua

О выступлениях наших юных футболистов можно судить по отзывам в тот год заслуженного мастера спорта Алексея Хомича: «Я очень доволен игрой маленьких футболистов. Они маленькие, да удаленькие. Вот хотя бы Коля Горошко из «Волны», левый край. Шустрый мальчишка, понимает игру, быстрый, хорошо выполняет финты и притом коллективист. Партнер у него на правом краю под стать – Слава Михальчук. Вообще луганчане понравились, подкупают своим товариществом, коллективными действиями, игрой один за всех и все за одного. Полузащитники Толя Коршиков и Валерик Сытников – малы-

ши из малышей, а какие «настырные», боевитые, дружные. Вот так и надо, ребята, на поле и в жизни».

В 1966 году право выступать в финальном розыгрыше украинских соревнований клуба «Кожаный мяч» завоевали 12 лучших команд нашей республики. Турнир проходил в Харькове. Только две команды пришли к финишу без поражений: киевский «Энтузиаст» и луганская «Волна». Решающий матч принес заслуженный успех юным футболистам Луганска – 2:0. Голы забили Саша Шакун (сейчас – заслуженный тренер Украины) и Сережа Тростянский. Игроки луганской «Волны» завоевали золотые медали чемпионов Украины и два кубка ЦК ЛКСМ Украины и общества «Авангард». Также получили мяч с автографами мастеров футбола киевского «Динамо». На пути к большому успеху луганчане победили кроме киевлян сверстников из команды «Ястребок» Севастополь – 3:1 и владимир-волынскую команду со счетом 2:1.

Луганская «Волна» в составе 24 лучших команд СССР вышла в финал всесоюзного первенства клуба «Кожаный мяч». Если у футболистов Армении, Азербайджана, Грузии, Средней Азии, Урала и других районов необъятной страны была возможность долго готовиться к турниру, то командам Луганска, Харькова и Томской области пришлось начинать турнир спустя несколько дней после окончания предварительных соревнований. Некоторое переутомление ребят не могло не сказаться на результатах игры.

Тем не менее луганская «Волна» уверенно взяла старт в своей подгруппе. Со счетом 1:0 она победила команду «Вымпел» из Московской области. Главный конкурент луганчан команда «Гек-Гель» из Кировабада обыграла «Вымпел» – 2:0. Все решал поединок футболистов Луганска и Азербайджана. Чтобы выйти в восьмерку финалистов, юным кировабадцам достаточно было свести матч вничью. Им это удалось. Счет так и не был открыт – 0:0, хотя нападающий «Волны» Коля Горошко на последних минутах игры упустил реальную возможность добиться победы. Наша юная команда в заключительных играх турнира боролась за 9-16 места. Луганская «Волна» из-за проигрыша фрунзенской «Алге» по числу забитых пенальти, назначаемых при ничейном результате, довольствовалась одиннадцатым местом. Юные луганчане награждены памятной медалью и двумя кубками, учрежденными комсомольцами Харькова и Центральным советом общества «Спартак». Как и все участники всесоюзного турнира, команда «Вол-

football.lg.ua

на» получила вымпел ветеранов советского футбола и мяч с автографами игроков национальной сборной команды СССР.

Клуб «Кожаный мяч» вышел на международную арену. Детские команды ряда социалистических стран активно встречаются друг с другом. Запомнился приезд в наш город команды школьников столицы ГДР Берлина. Международная встреча состоялась 31 августа 1966 года на стадионе «Аванград». В составе луганской «Волны» в тот день вышли на поле Володя Жаданов, Саша Плехов, Сережа Тростянский, Валера Шиханович, Леня Дюбин, Толя Коршиков, Олег Иоффе, Саша Шакун, Володя Новиков, Саша Пронин, Коля Горошко. Матч доставил много приятных минут и удовольствия. Луганская детская команда «Волна» победила своих немецких сверстников со счетом 1:0. Гол забил Володя Новиков.

Действительно Луганщина – край футбольный и не случайно всего через три года в финал всесоюзного розыгрыша опять пробилась луганская команда. Мало того, авторитет нашей области в те годы в вопросах развития футбола, большой опыт, накопленный на Луганщине в деле четкой организации соревнований самых больших масштабов, наличие отличных баз, квалифицированных судей, образцовое внимание и забота, проявляемые партийными организациями области и всей физкультурной общественности к детскому спорту, – все это навело на мысль членов совета клуба «Кожаный мяч» и Федерацию футбола СССР провести финал турнира 1968 года в Луганской области.

Приблизительно около двух тысяч команд нашей области соперничали в том сезоне за право называться сильнейшей дворовой командой Луганщины. Право представлять наш край заслуженно получила команда «Алмаз». Имя этой команды родилось в среде юных рыцарей кожаного мяча из домоуправления №5 Жовтневого района города Луганска.

Четыре города – Луганск, Краснодон, Александровск и Ровеньки – с большим энтузиазмом готовились к встрече финалистов турнира «Кожаный мяч». Турнир начался как яркий, красочный праздник, и надолго запомнился и юным спортсменам, и зрителям, которых в первый день соревнования едва смог вместить луганский стадион «Аванград».

Первый матч луганский «Алмаз» проводил против московской команды «Радуга». Право начального удара было предоставлено заслуженному мастеру спорта, тренеру сборной СССР Гавриилу Дмит-

footballg.ua

риевичу Качалину. С первых минут «Алмаз» завладел полностью инициативой. Наши ребята играли четко, старательно. На 13-й минуте нападающий луганчан Витя Гречка точным ударом открыл счет. Еще через две минуты после его же удара вратарь москвичей Боря Власов в блестящем броске спас ворота от верного гола. Но все же вскоре Коля Палкин сумел удвоить счет, а незадолго до конца матча в сетку «Радуги» влетел третий мяч, который послал Толя Коваленко, обманувший ловким финтом вратаря и защитников. Далее наш «Алмаз» в зональной шестерке победил всех остальных соперников, а с несомненно сильной грузинской командой «Амирани» из города Очамчире сыграл в нулевую ничью. Ценой упорной борьбы луганский «Алмаз» обеспечил себе право продолжить борьбу за высшие награды розыгрыша. Теперь соперниками юных луганчан были сильнейшие команды финала. В полуфинальном поединке встретились луганский «Алмаз» и менгечаурский «Улдуз». Главную опасность в азербайджанской команде представлял лучший бомбардир турнира Теймур Мусаев, забивший в шести предыдущих матчах 11 мячей. Луганчане постарались надежно закрыть свои ворота на замок и строили игру на контратаках, которые начинались обычно длинным пасом из глубины обороны. Такая тактика принесла им успех 12-й минуте: рейд Вити Гречки завершился точным ударом в угол ворот. «Улдуз» ответил яростным штурмом ворот луганчан. «Алмаз» стойко оборонялся. Но на последней минуте встречи Теймур Мусаев все же прорвался к воротам хозяев поля и сравнял счет. Судьбу матча решили пенальти. Первыми одиннадцатиметровые штрафные удары пробивали луганчане. Вратарь гостей Альберт Саркисян пропускает все пять мячей. Нашему вратарю Вите Приходько удается в великолепном броске один удар парировать. Это победа!

В самом главном, решающем поединке за высшие награды турнира луганский «Алмаз» встретился с армянской командой «Эребуни-2 750», названной так в честь 2 750-летнего юбилея Еревана. Луганчане сразу стали остро атаковать ворота армянской команды. Юркий Витя Гречка дал отличный пас Толе Коваленко, и тот пробил сильно и точно в неприкрытый угол ворот, но вратарь «Эребуни-2 750» Амбарцум Сагоян в невероятном прыжке намертво взял трудный мяч. Неизвестно, какова была бы судьба золотых медалей — будь эта стопроцентная возможность реализована, но она оказалась практически единственной у луганчан. При равной технической подготовке гости

footballg.ua

выглядели значительно рослыми и атлетически развитыми. Они имели бесспорное преимущество в силовой борьбе и дальности ударов. Весь второй тайм луганчане оборонялись на своей штрафной площади. Все же центрфорвард ереванской команды Мисак Хлоян использовал мгновенное замешательство луганской защиты и направил мяч в сетку ворот. С минимальным счетом в упорном поединке луганский «Алмаз» уступил ереванскому «Эребуни-2 750».

Тысячи зрителей на трибунах стадиона «Аванград» горячо приветствовали нового чемпиона страны среди дворовых команд и призеров турнира. Земляки не были в обиде на своих маленьких любимцев за то, что золотые медали им не достались. Луганская команда «Алмаз» проявила себя отлично. Кроме серебряных медалей и приза за второе место юные луганские футболисты получили из рук капитана сборной СССР Альберта Шестернева особый приз, присужденный луганчанам как самой дружной команде финального розыгрыша. Вот имена этих замечательных дружных ребят: Витя Приходько, Женя Мизгирев, Юра Кондеев, Сережа Мельников, Игорь Мельников, Сережа Никитин, Леня Савченко, Коля Палкин, Петя Пруцких, Толя Коваленко, Витя Гречка, Саша Филь.

На следующий год выше всех взвился луганский «Вымпел». Наши мальчишки младшей возрастной группы забрали все «золото» и на республиканском, и на всесоюзном турнирах. Финальный турнир проходил в Свердловске, на Урале. В решающем поединке луганский «Вымпел», благодаря двум голам Володи Литвиненко, забитым в ворота «Улдуза» из Мингечаура, победил азербайджанскую команду и взошел на высшую ступень пьедестала почета. Капитаном луганской команды был тогда Саша Сорокалет, впоследствие известный футболист луганской «Зари» и киевского «Динамо».

В 1979 году Луганск во второй раз в своей истории принимал всесоюзный финал кубка «Кожаный мяч». В дальнейшем соревнования утратили свою популярность. Возрожденный турнир в Украине проводит соревнования исключительно среди футболистов, обучающихся в ДЮСШ.

Есть в коллекции юных футболистов и «свежий» трофей. В 2007 году юноши СДЮШОР «Заря» 1996 года рождения, руководимые тренером Анатолием Николаевичем Коршиковым, заняли третье место в финале турнира на приз «Кожаный мяч», который проходил с 8-го по 10-е сентября в Виннице. Победив в зональном турнире, юные футбо-

footballg.ua

листы из Луганска получили право выступить в финальной стадии. Ребята переиграли сборную Киевской области со счетом 7:1, команду «Океан» из Керчи – 4:2. В последнем матче группового турнира юные футболисты «Зари» проводили игру с командой Владимир-Волынского, луганчанам достаточно было ничьей для того, чтобы выйти в финал соревнований. Так бы оно и вышло – до последней минуты встречи сохранялся ничейный счет – 1:1. И все же в самой концовке встречи команда из Владимир-Волынского сумела забить победный мяч. В матче за третье место луганчане со счетом 3:1 переиграли львовские «Карпаты» и завоевали бронзовые медали турнира. Лучшим бомбардиром финальных игр турнира на призы клуба «Кожаный мяч» стал луганчанин Станислав Рубан, забивший девять мячей.

ЗВЕЗДЫ ЛУГАНСКОГО ФУТБОЛА

АНАТОЛИЙ НИКОЛАЕВИЧ
КОРШИКОВ

Родился 20 августа 1951 года. Амплуа – нападающий. Выступал в командах «Заря» Луганск (дубль), «Шахтер» Караганда, «Кузбасс» Кемерово, «Химик» Северодонецк, «Днепр» Черкассы, «Геолог» Тюмень, «Сокол» Ровеньки. Серебряный призер всесоюзного турнира на приз «Кожаный мяч» 1965 года в составе детской команды «Волна» Луганск.

football.lg.ua

На тренерской работе с 1981 года. Тренер команды «Сокол» Ровеньки (1981), тренер дублирующего состава «Зари» (1991-1992), тренер «Зари-МАЛС» (1992-2000), главный тренер «Зари-МАЛС» (1995). В СДЮШОР «Заря» с 1996 года. Достижения: 1980, 1982, 1985 гг. – выводил "Сокол" Ровеньки в финал первенства Украины. Среди детских команд выиграл три международных турнира в г. Севастополь, г. Сумы и г. Алушта. Вывел в финальный этап команду 1990 г.р. в первенстве Украины. 3-е место в финальных соревнованиях на первенство Украины на приз клуба «Кожаный мяч» с командой 1996 г.р. Лучший детский тренер Луганской области 2007 г.

КУБОК УКРАИНЫ СРЕДИ ВЕТЕРАНОВ

football.lg.ua

Победа луганской «Зари» в Кубке Украины 2002 года была неслучайной. Дважды команда выходила в полуфинал, где на пути к вершине луганчан останавливали ветераны «Динамо» Киев и харьковского «Металлиста». Четыре года участия в проводимом Кубке Украины дали возможность команде проверить свои силы во встречах с сильнейшими командами страны, определиться с составом, получить необходимый опыт кубковых матчей. Полученные знания и навыки игроки команды в полной мере проявили в розыгрыше Кубка Украины 2002 года, когда стали победителями турнира.

В полуфинале по жребию луганчане встречались с командой КАФА (Феодосия) – обладателем Кубка Украины 2001 года. По составу игроков команда КАФА может быть приравнена к сборной Крыма, в ее состав входили шесть игроков из Симферополя, два – из Керчи, по одному – из Джанкоя и Ялты, а почетным президентом команды являлся не кто иной, как городской голова Феодосии.

КАФА –ветераны (Феодосия) – «ЗАРЯ-ветераны» Луганск – 1:0

9 ноября 2002 года. Полуфинал. Первый матч. Феодосия. Центральный стадион. 1 200 зрителей.

«ЗАРЯ»: Есипенко, Костыркин, Поляков, Васильченко, Г.Литвинов, Гуляев, Зинченко, Крюк (Свердлов, 70), Можаев, Шило, Дунай.

Гол: 1:0 Федорчук.

Игра началась без разведки, с обоюдоострых атак, причем игроки «Зари» в дебюте имели ряд выгодных моментов, но не реализовали их. Хозяева, которых не устраивал такой ход событий, стали действовать грубо – на газоне часто оказывались техничные Владимир Зинченко, Владимир Гуляев, Игорь Шило и Виталий Дунай. Страсти накалились, в результате с 30 минуты гости оказались вдесятером: в ответ на грубость со стороны игроков команды КАФА за разговоры был удален Виталий Дунай. Единственный победный мяч был забит на 33-й минуте. В основном события матча проходили на половине поля гостей. Хозяева поля еще имели несколько голевых моментов, но оборона и кипер луганчан Александр Есипенко сыграли безошибочно. Не отсиживаясь в обороне, ветераны «Зари» остро контратаковали. Возможность сравнять счет и уйти от поражения упустили Игорь Шило, Константин Крюк и Олег Можаев.

football.lg.ua

«ЗАРЯ-ветераны» Луганск – КАФА -ветераны– 3:1

16 ноября 2002 года. Полуфинал. Ответный матч. Луганск. Стадион «Авангард». 1 300 зрителей.

«ЗАРЯ»: Есипенко, Костыркин, Поляков, Васильченко, Г.Литвинов, Ломака, Гуляев, Зинченко, Можаев (Малышенко, 41), Шило, Вл.Юрченко.

Голы луганчан: Гуляев, Зинченко – 2.

Для выхода в финал хозяевам необходима была победа с разницей в два мяча, поэтому с первой минуты игры футболисты «Зари» предложили гостям высокий темп и, используя свое преимущество в умении играть в быстрый пас на хорошем газоне, стали создавать острые моменты у ворот соперника один за другим. Уже в дебюте встречи отличился Владимир Гуляев, чуть позже со штрафного гол – красавец забил Владимир Зинченко – 2:0. Казалось, с таким счетом соперники уйдут на перерыв, но единственная позиционная ошибка луганчан в обороне привела к неожиданному голу – 2:1. Во втором тайме в составе луганчан вышел третий нападающий Александр Малышенко. Хозяева поля вновь прижали гостей к своим воротам. В одном из многочисленных моментов защитники гостей нарушили правила в своей штрафной площади против Александра Малышенко. Одиннадцатиметровый удар четко реализовал Владимир Зинченко. За мгновение до этого с поля был удален Александр Малышенко за разговоры с соперником и судьей. Луганской «Заре» пришлось доигрывать вдесятером. Заканчивалась игра в нервозной обстановке, но хозяева довели ее до победного конца.

Соперник наших земляков в финале определился в двухматчевом противостоянии черновицкой «Буковины» и харьковского АВЕКа (ветераны «Металлиста»). «Буковина» на своем поле переиграла харьковчан 3:0, уступила 1:2 в Харькове и по сумме двух встреч вышла в финал.

football.lg.ua

«Буковина-ветераны» Черновцы – «ЗАРЯ-ветераны» Луганск – 1:0 (0:0)

24 ноября 2002 года. Финал. Первый матч. Черновцы. Стадион «Буковина». 5 000 зрителей.

Судьи: И.Покидько, А.Бабьяр, О.Найко (все – Тернополь).

«Буковина»: Сиротин, Сарафинчан, Токрь, Ю.Шелепницкий,

Т.Шелепницкий, Гакман, Задорожняк (Бужак, 41), Билоус, Королянчук, Олейник, Мглинец.

«ЗАРЯ»: Есипенко, Костыркин, Поляков, Васильченко, Г.Литвинов, Ломака, Гуляев, Зинченко, Сердюков (Крюк, 60), Шило, Дунай (Можаев, 70).

Гол: 1:0 Мглинец (65).

Матч начался с яростных атак хозяев поля, у которых своей игрой выделялись Мглинец, Билоус, Королянчук и Олейник. Используя свое преимущество в росте, футболисты «Буковины» построили игру на «британский манер»: навесные передачи, переходящие в обыкновенный навал. Несмотря на то что многие единоборства в воздухе у ворот луганчан судейская бригада из Тернополя трактовала с симпатией к хозяевам, в этот день голкипер «Зари» Александр Есипенко выглядел просто блестяще. Как минимум, в трех случаях он спас команду от неминуемого гола. К середине тайма, когда пыл хозяев поля поутих, луганчане перевели игру в спокойное, выгодное для себя русло. Зинченко, Гуляев, Ломака овладели серединой поля, и до конца первого тайма инициатива была уже на стороне «Зари». В одной из атак подключившийся из глубины поля Геннадий Литвинов сделал прострельную передачу на Владимира Зинченко, который слета пробил в верхний угол ворот хозяев. Лишь мастерство Сиротина спасло «Буковину» от гола.

Второй тайм начался по схожему сценарию. После десятиминутной осады ворот гостей игроки «Зари» за счет умелой игры в пас заставили хозяев поля больше думать об обороне своих ворот. Могли отличиться у луганчан Сергей Сердюков и Игорь Шило. Первый, сместившись в центр, обыграл Шелепницкого, вышел один на один с Сиротиным, пробил выше ворот. Второй, получив передачу от Владимира Зинченко и обыграв Сарафинчана, пробил метров с 17... В невероятном прыжке Сиротин перевел мяч на угловой. В целом второй тайм проходил под контролем «Зари», если бы не одна ошибка в обороне, когда на ровном месте в момент развития атаки на левом фланге ошибся Александр Костыркин. Мяч был переадресован свободному Мглинцу — удар с 16 метров низом — 1:0. Хозяева поля пошли на штурм ворот «Зари», но большего добиться не сумели. После финального свистка многочисленные зрители проводили обе команды с поля бурными аплодисментами.

football.lg.ua

«ЗАРЯ-ветераны» Луганск – «Буковина-ветераны» – 1:0 (пен. 5:4)

1 декабря 2002 года. Финал. Ответный матч. Луганск. Стадион «Авангард». 700 зрителей.

«ЗАРЯ»: Есипенко, Васильченко (Можаев, 62), Поляков, Г.Литвинов, Ломака, Сердюков (Костыркин, 41), Шило, Малышенко, Гуляев, Зинченко, Вл.Юрченко (Дунай, 72).

Исходя из тяжелых погодных условий (температура в день игры была минус тринадцать) и зная сильные стороны соперника, луганчане вышли на поле в измененном составе. В линии атаки с первой минуты на поле были Владимир Юрченко и Александр Малышенко. Игорь Шило был закреплен за Олейником. Задача на первый тайм сводилась к нейтрализации атакующих действий «Буковины», точнее – на тяжелом промерзшем поле не дать сопернику шанса забить мяч, а во втором тайме за счет замен увеличить темп и заставить «тяжелых» защитников гостей ошибиться. В целом все шло по намеченному плану, если бы не удаление на 56-й минуте Виталия Полякова. Необходимо было перестраиваться в обороне. Но чем сильна «Заря», так это характером. Три из четырех последних игр луганчане завершали вдесятером и доводили матчи до необходимого результата. В конце игры ветераны «Зари» взвинтили темп и своей активностью заставили ошибаться гостей. Хорошую возможность забить упустили Александр Малышенко, Игорь Шило, Владимир Зинченко. «Буковина» явно не ожидала такого поворота событий. В итоге хозяева поля добились необходимого результата – 1:0.

В серии послематчевых пенальти психологически ветераны «Зари» были на высоте. Выше всяких похвал сыграл великолепный вратарь Александр Есипенко. У луганчан одиннадцатиметровые забили Владимир Зинченко, Геннадий Литвинов, Игорь Шило, Александр Малышенко и Василий Ломака.

Состав чемпиона среди команд ветеранов 2002 года луганской «Зари»: вратари: Александр Есипенко, Игорь Логвиненко; защитники: Владимир Васильченко, Александр Костыркин, Геннадий Литвинов, Владимир Марченко, Виталий Поляков, Юрий Свердлов, Игорь Шило; полузащитники: Владимир Гуляев, Владимир Ник.Зинченко, Константин Крюк, Василий Лома-

football.lg.ua

ка, Сергей Сердюков; нападающие: Виталий Дунай, Александр Малышенко, Владимир Юрченко. Играющий тренер – Олег Можаев.

ЗВЕЗДЫ ЛУГАНСКОГО ФУТБОЛА

ВЛАДИМИР НИКОЛАЕВИЧ ЗИНЧЕНКО

Родился 27 мая 1963 года. Воспитанник луганского футбола. Первый тренер – В.Д.Добижа (спортинтернат, Ворошиловград). Амплуа – полузащитник. Победитель турнира «Переправа» 1982 года. Чемпион УССР 1986 года среди команд второй лиги. Чемпион Украины 2002 года среди команд ветеранов. Выступал в командах СКА Киев, «Кривбасс» Кривой Рог, «Судостроитель» Николаев, «Эвис» Николаев, «Нефтехимик» Кременчуг, «Сталь» Алчевск. В составе «Зари» выступал в 1981, 1983 по 1987 год. Провел 129 матчей, забил 10 мячей. В Кубке СССР провел четыре матча, забил один мяч. Превосходный опорный полузащитник. Быстрый, мобильный, скоростной хавбек. В настоящее время живет в Луганске, занимается предпринимательской деятельностью, выступает за команду ветеранов «Зари».

football.lg.ua

ЧЕМПИОНАТЫ ЛУГАНСКОЙ ОБЛАСТИ

football.lg.ua

Чемпионаты Луганской области берут свое начало еще с далеких двадцатых годов прошлого столетия. Впервые первенство нашего края было разыграно в далеком 1924 году. В нем приняли участие сборные восьми команд городов Луганска, Снежного, Алчевска, Криворожья, Брянки и Кадиевки. Вне конкурса выступали сборные городов Константиновки и Горловки. В четвертьфинальных парах встречались: Алчевск – Брянка – 2:1, Криворожье – Кадиевка – 1:0, Луганск – Горловка – 2:0, Снежное – Константиновка – 1:0. В полуфиналах: Алчевск – Луганск – 1:2, Снежное – Криворожье – 1:0. В финал пробились команды сборных городов Луганска и Снежного. Как подобает, первым чемпионом стала команда областного центра. В упорном финальном поединке сборная Луганска выиграла у сборной из Снежного в добавленное время со счетом 1:0.

Следует заметить, что многие результаты чемпионатов Луганской области утеряны и не восстановлены. Огромную работу по восстановлению «белых пятен» областных соревнований провел Сергей Иванович Чулан. Именно благодаря его кропотливому труду, восстановлена статистика многих лет. Приводим имеющиеся сведения по чемпионам и призерам Луганской области по футболу:

Год	Чемпион области	Второй призер	Третий призер
1924	Луганск	Снежное	Алчевск и Криворожье
1925	«Шахтер» *Горск*		
1926	Брянка	Луганск	Алчевск
1928	Алчевск		
1929	Алчевск		
1935	Алчевск		
1939	Ворошиловск		
1944	Ворошиловск		
1945		Ворошиловск	
1946	«Сталь» *Ворошиловск*		
1947	«Сталь» *Ворошиловск*	«Динамо» *Ворошиловград*	

football.lg.ua

1948	**«Сталь»** *Ворошиловск*	**«Дзержинец»** *Ворошиловград*	
1949	?	**«Шахтер»** *Ровеньки*	
1953	**«Шахтер»** *Кадиевка*	**«Химик»** *Северодонецк*	**«Шахтер»** *Краснодон*
1955	**«Шахтер»** *Свердловск*		
1956	**«Шахтер»** *Свердловск*		
1957	**«Авангард»** *Ворошиловград*		
1958	**«Химик»** *Северодонецк*		
1959	**«Донсода»** *Лисичанск*		
1960	**«Авангард»** *Луганск*		
1961	**«Авангард»** *Свердловск*	**«Металлург»** *Коммунарск*	**«Шахтер»** *Лисичанск*
1962	**«Металлург»** *Коммунарск*	**«Шахтер»** *Брянка*	
1963	**«Заря»** *Луганск*	**«Шахтер»** *Красный Луч*	**«Авангард»** *Антрацит*
1964	**«Авангард»** *Ровеньки*	**«Шахтер»** *Коммунарск*	**«Авангард»** *Антрацит*
1965	**«Шахтер»** *Лисичанск*		
1966	**«Авангард»** *Ровеньки*		
1967	**«Авангард»** *Ровеньки*	**«Шахтер»** *Свердловск*	**«Шахтер»** *Кировск*
1968	**«Шахтер»** *Кировск*		
1969	**«Шахтер»** *Лисичанск*		
1970	**«Шахтер»** *Лисичанск*		
1971	**«Шахтер»** *Свердловск*		
1978	**«Химик»** *Северодонецк*		
1980	**«Химик»** *Рубежное*	**«Сокол»** *Ровеньки*	**«Коммунарец»** *Коммунарск*

football.lg.ua

1982	**«Шахтер»** *Свердловск*	**«Химик»** *Рубежное*	**«Шахтер»** *Первомайск*
1983	**«Сокол»** *Ровеньки*	**«Первомаец»** *Первомайск*	**«Шахтер»** *Свердловск*
1984	**«Коммунарец»** *Коммунарск*	**«Колос»** *Сватово*	**«Химик»** *Северодонецк*
1985	**«Нива»** *Сватово*	**«Молодогвардеец»** *Краснодон*	**«Шахтер»** *Лутугино*
1986	**«Шахтер»** *Лутугино*	**«Луч»** *Красный Луч*	**«Шахтер»** *Стаханов*
1987	**«Химик»** *Северодонецк*	**«Шахтер»** *Стаханов*	**«Строитель»** *Коммунарск*
1988	**«Строитель»** *Коммунарск*	**«Украина»** *Перевальск*	**«Антрацит»** *Антрацит*
1989	**«Сокол»** *Ровеньки*	**«Украина»** *Перевальск*	**«Рапид»** *Рубежное*
1990	**«Антрацит»** *Антрацит*	**«Шахтер»** *Красный Луч*	**«Металлург»** *Луганск*
1991	**«Динамо»** *Луганск*	**«Рапид»** *Рубежное*	**«Металлург»** *Лутугино*
1992 в	**«Динамо»** *Луганск*	**«Авангард»** *Ровеньки*	**«Шахтер»** *Свердловск*
1992 ос	**«Урожай»** *Троицкое*	**«Металлург»** *Лутугино*	**«Горняк»** *Брянка*
1992/93	**«Металлург»** *Лутугино*	**«Горняк»** *Брянка*	**«Урожай»** *Троицкое*
1993	**«Вагоностроитель-2»** *Стаханов*	**«Горняк»** *Брянка*	**«Родина»** *Первомайск*
1994	**«Горняк»** *Брянка*	**«Шахтер»** *Свердловск*	**«Шахтер»** *Краснодон*
1995	**«Шахтер»** *Ровеньки*	**«Родина-Алмаз»** *Первомайск*	**«Химик»** *Петровское*
1996	**«Шахтер»** *Красный Луч*	**«Плутон»** *Антрацит*	**«Динамо»** *Стаханов*
1997	**«Золотое-Алмаз»** *Первомайск*	**«Химик»** *Петровское*	**«Динамо»** *Стаханов*
1998	**«Шахтер»** *Свердловск*	**«Золотое-Алмаз»** *Первомайск*	**«Шахтер»** *Луганск*
1999	**«Эллада-Энергия»** *Луганск*	**«Динамо»** *Стаханов*	**«Шахтер»** *Луганск*

football.lg.ua

2000	**«Эллада-Энергия»** *Луганск*	**«Шахтер»** *Луганск*	**«Экина»** *Алмазная*
2001	**«Шахтер»** *Луганск*	**«Динамо»** *Стаханов*	**«Сталь-3»** *Алчевск*
2002	**«Шахтер»** *Свердловск*	**«Молния»** *Северодонецк*	**«Динамо»** *Стаханов*
2003	**«Молния»** *Северодонецк*	**«Агата»** *Луганск*	**«Шахтер»** *Свердловск*
2004	**«Агата»** *Луганск*	**«Шахтер»** *Свердловск*	**«Ювекс»** *Перевальск*
2005	**«Шахтер»** *Свердловск*	**«Агата»** *Луганск*	**«Химик»** *Северодонецк*
2006	**«Шахтер»** *Свердловск*	**«Экина»** *Алмазная*	**«Горняк»** *Ровеньки*
2007	**«Агата»** *Луганск*	**«Химик»** *Северодонецк*	**«Металлург»** *Лутугино*

В послевоенные годы сильнейшей областной командой считалась ворошиловская «Сталь». В 1946 году она стала чемпионом области, опередив сильные команды «Динамо» Ворошиловград, «Шахтер» Кадиевка, «Химик» Северодонецк. В 1947 году ворошиловская «Сталь» во второй раз подряд стала чемпионом Ворошиловградской области, победив в финальном поединке «Динамо» Ворошиловград со счетом 2:1. Успешным для футболистов «Стали» был и сезон 1946 года. В третий раз подряд они стали и чемпионами, и обладателями кубка области, обыграв в финале ворошиловградский «Дзержинец» со счетом 3:1.

football.lg.ua

В чемпионате Ворошиловградской области 1953 года участвовало 20 команд. Игры проводились в один круг в пяти зонах. После проведения зональных игр команды, занявшие первые четыре места, были разбиты по группам в соответствии с занятыми местами. В результате чего команды, занявшие первые места в зонах, боролись за 1-5 места, вторые места соответственно – за 6-10 места, третьи места – за 11-15 места, четвертые места – за 16-20 места. В финальных играх по первой группе не приняла участие команда ДСО «Трудовые резервы» из Рубежного, ввиду выезда студентов-игроков из города на летние каникулы и практику. Финальные игры проводились по круговой системе. Чемпионом области стал кадиевский «Шахтер», набравший в финале четыре очка при соотношении мячей 6:3. Второе место занял северодонецкий

«Химик», имея также четыре очка, но при соотношении мячей 5:4. За ним на третьем месте с двумя очками и соотношением мячей 6:7 расположился краснодонский «Шахтер». Почетное четвертое место заняли футболисты ворошиловского «Металлурга», положив в свою копилку два очка с соотношением мячей 4:7. В составе чемпиона области 1953 года кадиевского «Шахтера» выступали: Роменский, Брилев, Стефанов, Микадзе, Резников, Корниевский, Лисичкин, Белых, Буянов, Буданов, Захарченко, Максаев, Соколов. Состав северодонецкого «Химика»: Привалов, Логунов, Соколов, Дурыкин, Шубин, Дорбаков, Котляров, Войков, Константинов, Коляденко, Крамаренко, Брюшин, Бурсенский, Кобылин, Калачников. В составе краснодонского «Шахтера» выступали: Бояджан, Гелошвили, Изварин, Лохов, Гончаров, Фурсин, Якубов, Троспольский, Шишкин, Фетисов, Родевильский, Галушкин, Ларичкин.

В 1957 году футболисты ворошиловградского «Авангарда» сделали «дубль»: они стали чемпионами области и завоевали Кубок области по футболу. Спустя год финальные соревнования областного первенства завершились победой северодонецкого «Химика». Второе место занял луганский «Авангард», третье – брянский «Шахтер». В те далекие годы одновременно проводились розыгрыши первенства добровольного спортивного общества «Авангард». Согласно положения, победители получали право выступать в первенстве республики. В отличие от прошлых лет, с 1959 года обязательным условием для участия в состязаниях было выступление двух команд: взрослой и юношеской (16 – 18 лет). Соревнования юношеских команд проходили перед встречей взрослых. Участники соревнований сначала боролись в четырех зонах, а затем победители зон встретились в финале. Любопытно, что в первой и третьей зонах взрослые и юношеские коллективы Брянки и Северодонецка сделали дубль – выиграли первое место. Юноши луганского «Авангарда» и шахты №1-2 «Горская» (победители второй и четвертой зоны) заняли соответственно третье и пятое места. В финальных соревнованиях ДСО «Авангард» уверенно первое место завоевали футболисты северодонецкого «Химика». В июле 1959 года начались игры на первенство Луганской области. Звание чемпиона среди взрослых команд завоевали футболисты завода «Донсода» (г.Верхний). На второе место вышли футболисты Попаснянского вагоноремонтного завода. Третье место занял старобельский «Колгоспник». В фина-

football.lg.ua

ле Кубка области встретились «Металлург» Алчевск и «Шахтер» Брянка. Со счетом 2:1 победили футболисты Алчевска и впервые после войны завоевали кубок области.

Вот как в те годы писали в прессе о чемпионатах Луганской области: «Розыгрыши первенства Луганской области — это не только итоговые состязания, в которых проверяется уровень мастерства спортсменов коллективов физкультуры, это своего рода прикидка на будущее, важное звено в учебно-производственном процессе массового футбола. Здесь, на областных соревнованиях, особенно отчетливо видны плюсы и минусы проводящейся на местах работы. Здесь проступают контуры тех неотложных задач, которые нужно решать футбольной общественности в тесном содружестве с советами Союза спортивных обществ и организаций.»

Своеобразно разыгрывалось областное первенство в 1960 году. В апреле-мае состоялся первый круг соревнований среди местных коллективов. Затем чемпионы городов и районов в двух зонах провели первый круг первенства области. А в августе чемпион области коммунарский «Металлург» участвовал в розыгрыше первенства республиканского Совета общества «Авангард». В течение сентября завершился второй круг первенства области по первой группе. В финале успех вновь сопутствовал луганским тепловозостроителям, которые второй раз стали чемпионами Луганщины. Выиграв из пяти четыре поединка, луганский «Авангард» занял первое место в финальном турнире, опередив на одно очко рубежанский «Химик» и свердловский «Авангард».

football.lg.ua

ИТОГОВАЯ ТАБЛИЦА
Чемпионат Луганской области 1960 года
Предварительный турнир. Первая зона

М	КОМАНДЫ	В	Н	П	Мячи	О	Р	
1.	**«Авангард»** *Свердловск*	12	5	3	39-20	29	4:1	1:3
2.	**«Шахтер»** *Брянка*	10	7	3	29-14	27	3:0	0:4
3.	**«Авангард»** *Луганск*	10	5	5	42-25	25	X	X
4.	**«Шахтер»** *Лисичанск*	10	5	5	32-23	25	1:0	3:1
5.	**«Шахтер»** *Красный Луч*	8	4	8	30-28	20	2:2	2:1
6.	**«Локомотив»** *Попасная*	7	4	9	23-27	18	0:0	5:0
7.	**«Шахтер»** *Голубовка*	5	8	7	20-24	18	1:1	1:4

8.	**«Шахтер»** *Б.Антрацит*	5	6	9	17-32	16	0:0	0:1
9.	**«Шахтер»** *Ровеньки*	4	6	10	26-39	14	6:1	1:3
10.	**«Авангард»** *Краснодон*	6	2	12	23-38	14	2:1	6:0
11.	**«Строитель»** *Ворошиловск*	3	8	9	21-32	14	2:0	2:2

ИТОГОВАЯ ТАБЛИЦА
Чемпионат Луганской области 1960 года
Предварительный турнир. Вторая зона

М	КОМАНДЫ	И	В	Н	П	Мячи	О
1.	**«Металлург»** *Ворошиловск*	18	15	1	2	75-21	31
2.	**«Химик»** *Рубежное*	18	13	2	3	44-16	28
3.	**«Донсода»** *Лисичанск*	18	11	4	3	31-19	26
4.	**ВРЗ** *Попасное*	18	9	2	7	34-31	20
5.	**ЛДО** *Луганск*	18	8	4	6	33-34	20
6.	**«Химик»** *Петровеньки*	18	7	1	10	40-48	15
7.	**«Шахтер»** *Горск*	18	5	3	10	19-15	13
8.	**«Колхозник»** *Старобельск*	18	3	5	10	26-33	11
9.	**«Строитель»** *Лисичанск*	18	4	3	11	19-39	11
10.	**«Авангард»** *Лутугино*	18	1	3	14	26-85	5

ИТОГОВАЯ ТАБЛИЦА
Чемпионат Луганской области 1960 года
Финальный турнир

football.lg.ua

М	Финал	1	2	3	4	5	6	В	Н	П	Мячи	О
1.	**«Авангард»** *Луганск*		0:1	3:0	2:0	3:2	2:0	4	0	1	10-3	8
2.	**«Химик»** *Рубежное*	1:0		0:0	0:2	1:0	1:0	3	1	1	3-2	7
3.	**«Авангард»** *Свердловск*	0:3	0:0		1:0	3:1	1:0	3	1	1	5-4	7
4.	**«Шахтер»** *Брянка*	0:2	2:0	0:1		0:3	2:0	2	0	3	4-6	4
5.	**«Металлург»** *Ворошиловск*	2:3	0:1	1:3	3:0		1:1	1	1	3	7-8	3
6.	**«Донсода»** *Лисичанск*	0:2	0:1	0:1	0:2	1:1		0	1	4	1-7	1

В 1960 году в составе луганского «Авангарда» выступали вратари: В.Сенцов, В.Лебедкин; защитники: В.Гриднев (капитан), В.Романенко, Г.Дегтярев; игроки средней линии и нападения: А.Пегматов, Ю.Пелишко, Н.Дзюба, В.Бурдаков, Ю.Спиридонов, В.Ряскин, Ю.Кремнев, И.Кульчицкий, В.Головченко, Н.Ахмедов. Старший тренер – А.В.Бровенко, тренер – В.Т.Трусов.

В 1961 году розыгрыш первенства Луганской области проводился с 28 мая по 19 октября. В нем приняло участие 26 команд, разбитых по трем зонам. В первой зоне победителем вышел «Шахтер» Брянка, опередив на одно очко луганский «Авангард». Во второй зоне победил «Металлург» Коммунарск. В третьей – «Шахтер» Лисичанск. Среди юношей 17-18 лет лидерами зон оказались команды «Авангард» Луганск, «Шахтер» Краснодон, «Авангард» Свердловск. После финальных игр чемпионами области стали юные футболисты краснодонского «Шахтера». Со 2 по 19 октября 1961 года в Луганске проводился финал победителей зон взрослых команд. В заключительных играх первенства участвовало семь коллективов: «Авангард» Луганск, «Шахтер» Красный Луч, «Шахтер» Лисичанск, «Шахтер» Брянка, «Металлург» Коммунарск, «Авангард» Свердловск, «Авангард» Боково-Антрацит. После напряженной борьбы три лучших финалиста набрали по восемь очков: коммунарский «Металлург», лисичанский «Шахтер» и свердловский «Авангард». Между этими командами для выявления победителя первенства были проведены дополнительные игры. Хорошую физическую подготовку и завидную волю к победе показали футболисты Свердловска, обыгравшие коммунарцев – 2:1 и лисичанских спортсменов – 2:0. Встреча команд «Металлург» Коммунарск – «Шахтер» Лисичанск закончилась победой «металлургов» со счетом 2:1. Таким образом, звание чемпиона Луганской области 1961 года завоевали футболисты свердловского «Авангарда».

football.lg.ua

ИТОГОВАЯ ТАБЛИЦА
Чемпионат Луганской области 1961 года
Финальный турнир

М	Финал	И	В	Н	П	Мячи	О
1.	**«Металлург»** *Коммунарск*	6	3	2	1	11-6	8
2.	**«Авангард»** *Свердловск*	6	4	0	2	10-6	8

3.	**«Шахтер»** *Лисичанск*	6	4	0	2	7-6	8
4.	**«Авангард»** *Боково-Антрацит*	6	3	1	2	7-8	7
5.	**«Шахтер»** *Красный Луч*	6	2	1	3	7-6	5
6.	**«Авангард»** *Луганск*	6	2	1	3	8-9	5
7.	**«Шахтер»** *Брянка*	6	0	1	6	2-11	1

В 1962 году первенство области по первой группе разыгрывается клубами с участием четырех команд – взрослых, юношей, подростков и мальчиков. Как правило, побеждают те коллективы, где по-настоящему работают с молодежью. К таким коллективам относятся коммунарский «Металлург», «Заря» Луганск, «Шахтер» Брянка и «Шахтер» Свердловск. Первенство Луганской области 1962 года разыгрывалось в три этапа. В мае-июне состоялись чемпионаты городов и районов. Затем 25 лучших команд провели зональные соревнования. По четыре победителя каждой из трех зон были допущены к играм третьего этапа соревнований – чемпионату области. 12 команд разыграли двухкруговое первенство в двух зонах. Игры в зонах выявили четыре сильнейших команды: «Металлург» Коммунарск, «Шахтер» Брянка, «Динамо» Луганск и «Шахтер» Лисичанск. Эти коллективы участвовали в финальном турнире чемпионата области, который проводился в Луганске с 18 по 22 октября 1962 года. Лучше всех в заключительных играх выступили футболисты Коммунарска и Брянки, набравшие после трех игр по пять очков. «Металлурги» сыграли вничью 0:0 с брянским «Шахтером», победили динамовцев Луганска – 3:1 и лисичанский «Шахтер» – 1:0. Футболисты Брянки с одинаковым счетом 1:0 нанесли поражение луганчанам и одноклубникам из Лисичанска. Дополнительная игра между коммунарским «Металлургом» и брянским «Шахтером» принесла успех футболистам металлургического завода – 2:0. Они стали чемпионами Луганской области.

Напряженно и в интересной борьбе прошел розыгрыш чемпионата Луганской области в 1963 году. В соревнованиях двух зон первой группы участвовали 20 коллективов, выступавших четырьмя командами (дети 13-14 и 15-16 лет, юноши 17-18 лет и взрослые). Шестерка сильнейших взрослых команд (по три от каждой зоны) разыграли 12 – 19 октября в Луганске финальный турнир. Наибольшего успеха добились футболисты спортивного клуба «Заря» завода имени Октябрьской революции. Потерпев единственное по-

football.lg.ua

ражение от «Авангарда» Ровеньки — 1:2 и набрав восемь очков из 10 возможных, они стали чемпионами области.

ИТОГОВАЯ ТАБЛИЦА
Чемпионат Луганской области 1963 года
Предварительный турнир. Первая зона

М	КОМАНДЫ	В	Н	П	Мячи	О
1.	**«ЗАРЯ»** *Луганск*	13	2	3	53-17	28
2.	**«Шахтер»** *Лисичанск*	11	5	2	33-14	27
3.	**«Авангард»** *Ровеньки*	9	7	2	29-13	25
4.	**«Химик»** *Рубежное*	7	7	4	16-19	21
5.	**«Строитель»** *Верхний*	5	6	7	19-23	16
6.	**«Химик»** *Петровеньки*	5	5	8	15-25	15
7.	**«Авангард»** *Свердловск*	4	5	9	14-23	13
8.	**«Шахтер»** *Кировск*	4	5	9	12-27	13
9.	**«Металлург»** *Коммунарск*	6	0	12	15-27	12
10.	**«Спартак»** *Старобельск*	3	4	11	16-34	10

ИТОГОВАЯ ТАБЛИЦА
Чемпионат Луганской области 1963 года
Финальный турнир

М	КОМАНДЫ	В	Н	П	Мячи	О	Р
1.	**«ЗАРЯ»** *Луганск*	4	0	1	16-3	8	X
2.	**«Шахтер»** *Красный Луч*	2	2	1	5-6	6	5:1
3.	**«Авангард»** *Антрацит*	1	3	1	3-2	5	2:0
4.	**«Авангард»** *Ровеньки*	2	1	2	5-7	5	1:2
5.	**«Динамо»** *Луганск*	1	1	3	1-6	3	2:0
6.	**«Шахтер»** *Лисичанск*	1	1	3	3-9	3	6:0

football.lg.ua

После окончания соревнований чемпион области — команда «Заря» Луганск по правилам регламента провела две переходные игры с коммунарским «Металлургом», показавшим в сезоне наихудшие результаты среди команд мастеров класса «Б» Луганщины.

Первый матч в Коммунарске принес победу луганской «Заре» со счетом 2:0, а в Луганске сильнее оказались гости, переигравшие

луганчан 2:1. По итогам двух встреч сильнее оказалась молодая луганская команда «Заря».

В 1964 году в начальном этапе первенства области участвовали 32 команды, разбитые на четыре зоны. В первой лучше всех выступили футболисты Лисичанского мехстеклозавода и «химики» Рубежного. Сильнейшей командой второй зоны оказался брянский «Шахтер». В третьей зоне наивысших результатов добились «горняки» и «химики» Красного Луча. Четвертую зону выиграли динамовцы Луганска. Упорный характер носили финальные соревнования. Среди взрослых команд первенствовал ровеньковский «Авангард». Второе место занял коммунарский «Шахтер», третье – антрацитовский «Авангард». У юношей победу одержала луганская «Заря».

В 1965 году первенство области разыгрывалось среди двух групп команд. В первую были допущены 20 победителей чемпионатов городов и районов области. По сравнению с прошлым годом почти в полтора раза сократили количество команд этой группы. И, как показали игры, не ошиблись.

Сначала проходили зональные соревнования, затем финальные. Кроме комплексного, велся зачет по каждой возрастной группе. По результатам выступлений четырех команд (13-14 лет, 15-16, 17-18 и взрослой) на первое место вышел краснодонский «Шахтер» (тренер А.Лохов). Последующие призовые места заняли шахтерские коллективы Брянки (тренер П.К.Буянов) и Лисичанска (тренер В.Пиналов). Все эти команды были сильнейшими среди взрослых. Но лучшие спортивные показатели оказались у лисичанцев. Они и участвовали в розыгрыше первенства Украины среди команд коллективов физкультуры.

football.lg.ua

Сезон 1966 года был отмечен успешным выступлением «Авангарда» Ровеньки.

Ровенчане завоевали звание чемпионов области, и лишь из-за худшей разницы соотношения мячей в результате неявки на ответную встречу команды Сумской области футболисты ровеньковского «Авангарда» не попали в заветную финальную шестерку команд республиканского первенства.

В областных соревнованиях 1967 года среди команд коллективов физкультуры Луганской области приняли участие 24 команды, разбитые на две зоны. Заключительные игры финального турнира областного первенства принесли успех второй год подряд

«Авангарду» Ровеньки. Под руководством тренера О.Пилипенко в ровеньковской команде выступали В.Бондарев, Г.Гетманский, В.Жаданов, А.Иваненко, В.Игнатенко, Н.Костыря, А.Кращенко, А.Мальцев, В.Перченко, А.Платицин, В.Пономарев, В.Романенко, А.Романюта, В.Тарасов, Б.Яковенко.

ИТОГОВАЯ ТАБЛИЦА
Чемпионат Луганской области 1967 года

М	КОМАНДЫ	И	В	Н	П	Мячи	О
1.	**«Авангард»** *Ровеньки*	14	6	6	2	11-6	18
2.	**«Шахтер»** *Свердловск*	14	7	3	4	13-8	17
3.	**«Шахтер»** *Кировск*	14	6	4	4	10-12	16
4.	**«Авангард»** *Антрацит*	14	6	3	5	20-12	15
5.	**«Шахтер»** *Краснодон*	14	5	4	5	14-15	14
6.	**«Химик»** *Рубежное*	14	5	4	5	12-15	14
7.	**«Шахтер»** *Брянка*	14	3	5	6	11-13	11
8.	**«Шахтер»** *Лисичанск*	14	2	1	11	11-23	5

За последние годы областной чемпионат Луганщины набирает большую силу, являясь хорошей школой для испытания десятков производственных коллективов. Сколько в них подчас открывается «доморощенных» футбольных талантов! Оправдывает себя уже который год комплексный зачет результатов футболистов 13-14, 17-18 лет и взрослых команд. Он способствует развитию детско-юношеского футбола, поднимает ответственность коллективов физкультуры за подготовку и воспитание полноценных резервов. Массовое развитие футбола растит кадры для пополнения команд мастеров. Так, в луганской «Заре» хорошо проявили себя воспитанники коллективов физкультуры: Александр Ткаченко из Кадиевки, Георгий Мусиенко из Северодонецка, Владимир Жуев из Лутугино, Георгий Дегтярев из Горска, Анатолий Прудцев из Первомайска, Юрий Елисеев из Свердловска, Владимир Малыгин из Коммунарска, Владимир Казаков из Лисичанска и другие.

В сезоне 1968 года по итогам выступлений детской, двух юношеских и взрослой команд в общем клубном зачете первенствовал антрацитовский «Авангард». Второе место занял кировский «Шахтер». В тройку сильнейших клубов вошел также рубежанский

football.lg.ua

«Химик». В играх взрослого чемпионата области победителем стал «Шахтер» Кировск. Футболисты из Кировска, показав атакующий скоростной футбол, получили почетное право участвовать в розыгрыше чемпионата Украины 1969 года среди команд коллективов физкультуры. Успех горняцкой команды связан с работой опытного наставника Л.И.Поросенкова. Под его руководством кировский «Шахтер» в течение сезона провел в ворота своих соперников 92 мяча в 36 проведенных поединках. Отличный результат!

В последующие три года победителем чемпионата Луганщины становился «Шахтер». В 1969 и 1970 годах пальму первенства завоевал «Шахтер» Лисичанск, а в 1971 году сильнейшим коллективом области был свердловский «Шахтер», сделавший дубль. Свердловчане оказались сильнейшими в области и завоевали Кубок, одолев в финальном поединке «Шахтер» Красный Луч – 2:0.

Соревнования первенства Ворошиловградской области семидесятых годов содержат много неопределенности. Потеряны протоколы чемпионатов, и поэтому сведения за эти годы отсутствуют, являясь «белым пятном» в этих массовых состязаниях.

С начала восьмидесятых значительно оживилась жизнь массового футбола Ворошиловградской области. Возобновился розыгрыш чемпионата и кубка области для коллективов физкультуры.

В 1980 году первенство области проводилось в двух подгруппах по четыре команды, откуда по две сильнейшие команды вышли в финальный турнир. Сильнее всех оказался рубежанский «Химик», одержав в финале три победы в трех играх.

football.lg.ua

ИТОГОВАЯ ТАБЛИЦА

Чемпионат Ворошиловградской области 1980 года

Первая группа

М	Финал	И	В	Н	П	Мячи	О
1.	**«Химик»** *Рубежное*	3	3	0	0	5-1	6
2.	**«Сокол»** *Ровеньки*	3	1	1	1	4-2	3
3.	**«Коммунарец»** *Коммунарск*	3	1	0	2	4-7	2
4.	**«Рапид»** *Рубежное*	3	0	1	2	1-4	1

В 1983 году ровеньковский «Сокол», в составе которого выступали достаточно опытные футболисты, прошедшие хорошую школу

высшей союзной лиги, такие как Александр Есипенко, Анатолий Коршиков, Владимир Малыгин, Анатолий Павлов, Валерий Зубенко и другие, доказал свое преимущество над соперниками и завоевал звание сильнейшей команды в области. В полуфинальных соревнованиях ровенчане выиграли у «Коммунарца» – 6:1 и «Шахтера» из Кировска – 3:1 и вышли в финал. Финальные соревнования «Сокол» начал с побед над лисичанским «Шахтером» – 3:0 и северодонецкой «Стеклопластикой» – 2:1. И нулевые ничьи в заключительных матчах со свердловским «Шахтером» и «Первомайцем» из Первомайска не помешали ровенчанам занять первое место.

ИТОГОВАЯ ТАБЛИЦА
Чемпионат Ворошиловградской области 1983 года
Финальный турнир

М	Финал	И	В	Н	П	Мячи	О
1.	**«Сокол»** *Ровеньки*	5	3	2	0	11-2	8
2.	**«Первомаец»** *Первомайск*	5	2	3	0	9-3	7
3.	**«Шахтер»** *Свердловск*	5	2	2	1	8-6	6
4.	**«Коммунарец»** *Коммунарск*	5	2	1	2	14-10	5
5.	**«Шахтер»** *Лисичанск*	5	1	1	3	3-15	3
6.	**«Стеклопластик»** *Северодонецк*	5	0	1	4	4-13	1

football.lg.ua

В финальном поедине в Кубке области 1983 года, который состоялся в Ворошиловграде, коммунарский «Коммунарец» взял верх на ровеньковским «Соколом» со счетом 1:0. На следующий год эти же команды встретились снова в финальном поединке в Кубке области. «Сокол» взял реванш у прошлогоднего обладателя трофея коммунарского «Коммунарца», выиграв со счетом 1:0.

1985 ГОД

В 1985 году в чемпионате Ворошиловградской области выступали 26 команд. В прошлом сезоне их было только двенадцать. Команды были разбиты на две группы. Звание чемпиона разыгрывалось в первой, где выступали 12 сильнейших команд. Со старта упорная борьба за первенство развернулась между тремя

коллективами — «Нивой» Сватово, «Молодогвардейцем» Краснодон, «Шахтером» Лутугино. Постепенно стало вырисовываться преимущество сельских футболистов. Потерпев поражение в первом туре, «Нива» затем провела серию из 19-ти беспроигрышных матчей. Отлично сыграли нападающие сватовчан, которые забивали в среднем больше трех мячей за матч. В результате им удалось опередить серебряного призера первенства краснодонский «Молодогвардеец» на шесть очков. Краснодонцев подвела не совсем стабильная игра. Сильно проведенные матчи чередовались с бесцветными. Но во встречах со своим главным конкурентом — лутугинским «Шахтером» — краснодонцы набрали три очка, выиграв 2:0 и сыграв вничью 1:1, тем самым обеспечив себе решающий отрыв.

Кроме призеров интересной игрой порадовал стахановский «Шахтер». Возможно, его турнирные результаты были бы и выше, но в ходе первенства горняки передали в главную команду города «Стахановец» несколько своих ключевых игроков. Могли обострить борьбу в верхней части турнирной таблицы северодонецкий «Химик», брянковский «Горняк», первомайский «Первомаец». Но в силу ряда объективных причин им не удалось добиться стабильности в игре. Без особого блеска провели турнир лисичанский и краснолучский «Шахтер», а также «Рапид» Рубежное. Во многом этому способствовало то обстоятельство, что вопрос об аутсайдерах турнира решился задолго до конца чемпионата. Еще в первом круге из-за неявки на матчи в другие города был снят с розыгрыша антрацитовский «Авангард». А ворошиловградская «Искра» выступала откровенно слабо, одержав свою единственную победу лишь в последнем туре первенства.

football.lg.ua

ИТОГОВАЯ ТАБЛИЦА
Чемпионат Ворошиловградской области 1985 года
Первая группа

М	Первая группа	И	В	Н	П	Мячи	О
1.	**«Нива»** *Сватово*	20	16	3	1	62-21	35
2.	**«Молодогвардеец»** *Краснодон*	20	13	3	4	41-19	29
3.	**«Шахтер»** *Лутугино*	20	11	4	5	43-24	26
4.	**«Шахтер»** *Стаханов*	20	10	3	7	35-22	23
5.	**«Химик»** *Северодонецк*	20	9	3	8	41-39	21

6.	**«Горняк»** *Брянка*	20	8	4	8	23-31	20
7.	**«Первомаец»** *Первомайск*	20	7	2	11	30-42	16
8.	**«Шахтер»** *Лисичанск*	20	7	1	12	23-30	15
9.	**«Шахтер»** *Красный Луч*	20	6	3	11	29-49	15
10.	**«Рапид»** *Рубежное*	20	6	1	13	27-49	13
11.	**«Искра»** *Ворошиловград*	20	1	5	14	23-51	7

1986 ГОД

Очередной чемпионат Ворошиловградской области 1986 года среди команд коллективов физкультуры дал нам нового чемпиона. Им стали футболисты шахты имени В.И.Ленина производственного объединения «Ворошиловградуголь». Лутугинский «Шахтер» стал лидером по всем статьям. У него больше всех побед в первенстве – 17, наибольшее число забитых мячей – 78, самая надежная оборона – только 13 пропущенных мячей в 22 играх. Подтвердили свою репутацию крепких команд стахановский «Шахтер» и северодонецкий «Химик». Порадовал хорошей игрой дебютант соревнований в первой группе старобельский «Мелиоратор». Неплохо выглядел и другой дебютант – коммунарский «Строитель».

ИТОГОВАЯ ТАБЛИЦА
Чемпионат Ворошиловградской области 1986 года
Первая группа

football.lg.ua

М	Первая группа	И	В	Н	П	Мячи	О
1.	**«Шахтер»** *Лутугино*	22	17	4	1	78-13	38
2.	**«Луч»** *Красный Луч*	22	14	3	5	71-31	31
3.	**«Шахтер»** *Стаханов*	22	12	6	4	48-22	30
4.	**«Химик»** *Северодонецк*	22	14	2	6	49-25	30
5.	**«Мелиоратор»** *Старобельск*	22	12	3	7	76-45	27
6.	**«Первомаец»** *Первомайск*	22	12	1	9	46-33	25
7.	**«Строитель»** *Коммунарск*	22	8	5	9	31-40	21
8.	**«Горняк»** *Брянка*	22	7	5	10	28-37	19
9.	**«Шахтер»** *Лисичанск*	22	7	4	11	29-43	18
10.	**«Рапид»** *Рубежное*	22	4	4	14	20-51	12

11.	**«Молодогвардеец»** *Краснодон*	22	2	3	17	30-97	7
12.	**«Трубник»** *Ворошиловград*	22	2	2	18	26-83	6

1987 ГОД

В сезоне 1987 года звание чемпиона Ворошиловградской области завоевал северодонецкий «Химик». И был долгожданный успех. В немалой степени это заслуга молодого тренера В.Корсунского. Он сумел объединить игроков команды в боеспособный коллектив, которому под силу решение любых задач. Северодонецкие футболисты по всем статьям опередили своих главных конкурентов за первенство: стахановский «Шахтер», коммунарский «Строитель» и краснолучский «Луч». В составе северодонецкого «Химика» в чемпионском 1987 году выступали С.Кулаков, В.Разгоняев, Н.Ломакин, С.Шимкив, Е.Выскребец, А.Горюшко, А.Островерхов, И.Усов, А.Аникушин, Е.Грицай, Г.Корецкий, В.Макаров, И.Лисютин, Ю.Безсалов, Г.Шапарь, А.Вальков, В.Дятлов. Заслуживают добрых слов в свой адрес футболисты коммунарского «Строителя», сумевшие потеснить с пьедестала почета команду «Луч». И если учесть, что большинство игроков «Строителя» очень молоды, то можно с уверенностью сказать, что это одна из самых перспективных команд области. Дает отличные результаты целенаправленная работа тренера команды Анатолия Ивановича Волобуева.

Большой интерес вызвал традиционный розыгрыш Кубка Ворошиловградской области. Турнир собрал рекордное число участников – 40 команд. Как и в любом кубковом турнире не обошлось без сенсаций. На ранних этапах выбыли из борьбы команды – участницы чемпионата Украины: «Шахтер» Свердловск, «Коммунарец» Коммунарск, «Шахтер» Лутугино. И лишь стахановский «Стахановец» подтвердил свой класс. Одолев на пути к финалу рубежанский «Химик» – 3:0, старобельский «Мелиоратор» – 4:2, клубную команду ворошиловградской «Зари» – 2:1, он в финале довольно убедительно переиграл «Первомаец» Первомайск – 3:0 и завоевал Кубок области.

football.lg.ua

ТАБЛИЦА
Чемпионат Ворошиловградской области 1987 года
Первая группа

М	Первая группа	И	В	Н	П	Мячи	О
1.	**«Химик»** *Северодонецк*	22	16	3	3	64-27	35
2.	**«Шахтер»** *Стаханов*	22	13	4	5	56-29	30
3.	**«Строитель»** *Коммунарск*	22	12	5	5	36-24	29
4.	**«Луч»** *Красный Луч*	22	11	6	5	39-26	28
5.	**«Мелиоратор»** *Старобельск*	22	11	3	8	49-38	25
6.	**«Первомаец»** *Первомайск*	22	11	2	9	34-31	24
7.	**«Горняк»** *Брянка*	22	9	3	10	36-37	21
8.	**«Урожай»** *Троицкое*	22	6	6	10	31-43	18
9.	**«Рапид»** *Рубежное*	22	5	7	10	30-41	17
10.	**«Нива»** *Антацит. район*	22	7	2	13	24-52	16
11.	**«Сокол»** *Ровеньки*	22	6	3	13	28-45	15
12.	**«Шахтер»** *Лисичанск*	22	2	2	18	19-49	6

1988 ГОД

Упорный труд дал свои плоды. В сезоне 1988 года чемпионом Ворошиловградской области стала команда «Строитель» из Коммунарска. С отрывом в семь очков коммунарцы, опередив команду «Украина» Перевальск, заняли первое место. Коммунарский «Строитель», возглавляемый Анатолием Волобуевым, заслуженно стал победителем областного первенства, показав добротный и хорошего качества футбол. Амбициозный молодой коллектив одержал больше всех побед, меньше всех поражений, забив в сетку ворот соперников наибольшее количество мячей — 75. Именно костяк этой команды спустя несколько лет под руководством главного тренера Анатолия Ивановича Волобуева будет успешно выступать в национальном первенстве независимой Украины.

Приятно удивило сильное выступление на первенстве области перевальской «Украины». Коллектив сделал большой прогресс в становлении своей игры, став на вторую ступеньку пьедестала чемпионата области. Приятных слов заслуживает и третий призер — команда «Антрацит». Чего не скажешь о выступлении ровеньковского «Сокола». Вчерашние лидеры турнира превратились

football.lg.ua

в аутсайдера. Лишь реорганизация первенства области позволила «Соколу» оставить прописку в первой группе.

ИТОГОВАЯ ТАБЛИЦА
Чемпионат Ворошиловградской области 1988 года
Первая группа

М	Первая группа	И	В	Н	П	Мячи	О
1.	**«Строитель»** *Коммунарск*	26	19	4	3	75-30	42
2.	**«Украина»** *Перевальск*	26	16	3	7	56-34	35
3.	**«Антрацит»** *Антрацит*	26	14	6	6	55-34	34
4.	**«Шахтер»** *Стаханов*	26	12	6	8	47-34	30
5.	**«Первомаец»** *Первомайск*	26	13	3	10	40-38	29
6.	**«Станкостроитель»** *Антрацит. район*	26	12	3	11	44-41	27
7.	**«Луч»** *Красный Луч*	26	11	4	11	35-36	26
8.	**«Урожай»** *Троицкое*	26	8	6	12	37-40	22
9.	**«Горняк»** *Брянка*	26	8	6	12	37-38	22
10.	**«Рапид»** *Рубежное*	26	10	2	14	30-54	22
11.	**«Мелиоратор»** *Старобельск*	26	10	1	15	56-60	21
12.	**«Колос»** *Краснодон. район*	26	7	7	12	38-55	21
13.	**«Сокол»** *Ровеньки*	26	8	5	13	31-56	21
14.	**«Стеклопластик»** *Северодонецк*	26	4	4	18	34-64	12

football.lg.ua

1989 ГОД

Сезон 1989 года областного первенства нашей области прошел в увлекательной бескомпромиссной борьбе. Сразу же со старта развернулась упорная борьба за лидерство. Главными конкурентами за звание лучшей областной команды были перевальская «Украина», рубежанский «Рапид» и ровеньковский «Сокол». Внушительная серия из девяти побед «Сокола» практически решила судьбу первого места. Ключевым матчем соревнований явилась встреча 19 августа в Перевальске между хозяевами поля командой «Украина» и ровеньковским «Соколом». Заслуженную победу областного масштаба, благодаря точным ударам Леонида Савченко и Николая Черухи, завоевал «Сокол» из Ровеньков. Так, после не-

скольких лет глубокого спада ровеньковская команда вновь заявила о себе, став чемпионом Ворошиловградской области 1989 года.

В составе команды «Сокол» Ровеньки выступали: А.Есипенко – 26 матчей, А.Коршиков – 25 (3 забитых мяча), А.Нечаев – 25 (1), Ю.Безсалов – 24 (2), К.Васильев – 24, И.Сметанин – 24 (9), Э.Бабков – 23 (6), Ю.Левенец – 23 (15), С.Михайлов – 23, Н.Черуха – 21 (4), Н.Гуделяускас – 20 (4), Л.Савченко – 20 (14), А.Бакулин – 17, А.Ткачев – 13 (2), Н.Куприй – 11, С.Свободин – 11, А.Дорофеев – 10, И.Бежинарь – 6 (1), Е.Борзилов – 3, В.Поляков – 3, В.Гришаев – 2, С.Ниничук – 2, И.Жиров – 1, В.Реуцкий – 1, М.Цыганков – 1.

Старший тренер – Юрий Викторович Захаров.

ИТОГОВАЯ ТАБЛИЦА

Чемпионат Ворошиловградской области 1989 года

М	КОМАНДЫ	И	В	Н	П	Мячи	О
1.	**«Сокол»** *Ровеньки*	26	17	6	3	61-22	40
2.	**«Украина»** *Перевальск*	26	13	9	4	40-25	35
3.	**«Рапид»** *Рубежное*	26	12	8	6	54-35	32
4.	**«Урожай»** *Троицкое*	26	14	3	9	48-37	31
5.	**«Металлург»** *Ворошиловград*	26	13	3	10	60-43	29
6.	**«Антрацит»** *Антрацит*	26	12	4	10	67-44	28
7.	**«Горняк»** *Брянка*	26	11	6	9	44-34	28
8.	**«Шахтер»** *Красный Луч*	26	9	10	7	47-49	28
9.	**«Строитель»** *Коммунарск*	26	10	2	14	37-48	22
10.	**«Первомаец»** *Первомайск*	26	9	4	13	27-52	22
11.	**«Донец»** *Славяносербск*	26	7	6	13	49-57	20
12.	**«Мелиоратор»** *Старобельск*	26	8	3	15	53-68	19
13.	**«Колос»** *Краснодон. район*	26	5	8	13	30-47	18
14.	**«Нива»** *Антрацит. район*	26	3	4	19	26-82	10

football.lg.ua

1990 ГОД

Чемпионом Луганщины 1990 года впервые в истории областных соревнований стал антрацитовский «Антрацит». Это, несомненно, большой успех команды и города. С первых туров чемпионата разгорелась борьба за пьедестал между антрацитовским «Антрацитом» и краснолучским «Шахтером». В двух проведенных между собой поединках победитель не был выявлен, оба раза был зафиксирован ничейный исход. В Антраците – 2:2, а в Красном Луче – 1:1. Это свидетельствовало о равной силе главных соискателей на «золото» чемпионата. Все же к финишу первой пришла команда «Антрацит», опередившая всего лишь на один пункт краснолучский «Шахтер». Так, в упорной и напряженной борьбе антрацитовские футболисты стали победителями чемпионата Луганской области. Следует отметить тот факт, что антрацитовский «Антрацит» сделал заметный прогресс в своей игре по сравнению с прошлым сезоном, где заняла шестое место. То же можно сказать и о серебряном призере – краснолучском «Шахтере» – год назад они были восьмыми. Уверенная, стабильная игра позволила луганскому «Металлургу» занять почетное третье место. Молодой играющий тренер Геннадий Клименко умело руководил игрой команды как на поле, так и с тренерской скамейки. Вчерашние лидеры, а именно опытные коллективы «Рапид» Рубежное, «Украина» Перевальск и «Урожай» Троицкое, заметно ухудшили свои показатели. Если рубежанский «Рапид» разместился на пятой строчке, то перевальская «Украина» и троицкий «Урожай» вообще «упали на дно» турнирной таблицы.

football.lg.ua

В составе чемпиона Луганской области 1990 года команды «Антрацит» Антрацит выступали: С.Десятниченко – 14 матчей (13 пропустил), Т.Ныкашидзе – 10, С.Нестеренко – 5, В.Плешаков – 26 (1 забитый мяч), В.Прудиус – 25 (3), Ю.Шейбак – 25 (19), В.Цымбал – 24 (2), В.Козаченко – 23 (18), Е.Кириченко – 21 (23), Л.Бессалов – 21 (3), С.Шейбак – 21, В.Хлестов – 20, А.Сухоплещенко – 13 (2), А.Скапенко – 11, А.Александров – 11, С.Витовтов – 11, А.Райковский – 6 (1), А.Бондаренко – 4, А.Шкиль – 3, Ю.Кириченко – 2, В.Токтаров – 2, Г.Перерва – 2, И.Куприенко – 1, С.Коблик – 1, В.Осирный – 1. Главный тренер – В.А.Хлестов.

В составе «Шахтера» Красный Луч выступали: Е.Зверев – 12, Н.Митянин – 10, В.Мороз – 16; А.Чернышов – 25 (4), Г.Беспалов –

ИТОГОВАЯ ТАБЛИЦА

Чемпионат Луганской области 1990 года

М	Первая группа	1	2	3	4	5	6	7	8	9	10	11	12	13	14	В	Н	П	Мячи	О
1.	**«Антрацит»** *Антрацит*		2:2	2:2	2:0	3:2	2:0	1:1	7:1	1:0	6:2	9:1	4:2	4:0	4:0	19	5	2	77-31	43
2.	**«Шахтер»** *Красный Луч*	1:1		1:0	8:2	1:1	2:1	6:1	3:1	4:1	5:0	5:0	7:0	0:0	2:0	18	6	2	72-21	42
3.	**«Металлург»** *Луганск*	3:1	1:0		2:0	1:0	1:1	7:0	3:0	10:1	2:2	2:3	2:1	3:0	3:1	15	6	5	60-21	36
4.	**«Шахтер»** *Стаханов*	1:2	1:1	1:4		1:1	0:1	1:0	3:0*	1:1	1:0	3:1	3:2	2:1	3:2	12	7	7	35-33	31
5.	**«Рапид»** *Рубежное*	3:3	2:3	0:0	0:3*		8:2	0:1	8:0	5:1	3:1	2:2	2:0	3:1	4:0	11	8	7	57-34	30
6.	**«Сталь-2»** *Коммунарск*	0:1	0:3*	0:0	0:1	2:2		1:1	2:0	4:0	3:4	1:0	2:0	10:1	1:0	11	7	8	42-35	29
7.	**«Родина»** *Первомайск*	2:1	0:3*	1:0	2:4	0:1	2:2		3:0*	3:3	6:2	1:2	3:1	1:0	2:2	10	6	10	43-50	26
8.	**«Горняк»** *Брянка*	0:1	0:2	2:1	0:0	1:1	3:0*	2:3		5:0	2:2	5:0	3:1	3:0	2:1	8	6	12	39-56	22
9.	**«Пластик»** *Северодонецк*	1:3	1:0	0:0	0:2	0:1	0:2	1:5	6:1		5:3	3:0	0:3	2:3	3:0*	8	4	14	41-65	20
10.	**«Мелиоратор»** *Старобельск*	0:3*	3:4	0:1	0:0	2:1	0:0	3:3	4:1	4:4		7:1	1:1	2:0	0:2	6	8	12	49-61	20
11.	**«Донец»** *Славяносербск*	3:4	1:4	0:4	0:0	1:3	2:3	1:3	0:0	2:0	3:1		1:0	2:0	5:2	7	3	16	32-73	17
12.	**«Украина»** *Перевальск*	0:3	0:1	0:5	1:1	0:1	0:1	2:0	0:0	1:2	3:2	6:0		1:0	2:0	6	4	16	30-48	16
13.	**«Урожай»** *Троицкое*	2:3	2:4	1:3	2:0	1:1	1:1	0:2	7:3	1:3	0:3	3:0*	3:2		1:1	6	4	16	34-62	16
14.	**«Первомаец»** *Первомайск*	2:4	0:0	0:3*	0:1	3:2	1:2	1:0	1:1	1:3	1:1	2:1	1:1	3:4		5	6	15	30-52	16

Примечание: **аннулированные матчи:**

1. «Мелиоратор» – «Антрацит» - 1:0 (0:3).
2. «Сталь-2» – «Шахтер» К Л - 3:2 (0:3).
3. «Родина» – «Шахтер» К Л - 3:2 (0:3).
4. «Шахтер» Ст – «Рапид» - 1:2 (3:0).
5. «Шахтер» Ст – «Горняк» - 1:1 (3:0).
6. «Родина» – «Горняк» - 2:2 (3:0).

24 (3), В.Гарбузов – 23 (9), А.Зозуля – 23 (14), В.Романенко – 22 (1), В.Ковальчук – 21, Ю.Старожук – 21 (17), А.Шевелев – 20, И.Меркулов – 20 (3), А.Костюченко – 20 (2), С.Евстифейкин – 16 (3), П.Вареник – 14 (6), С.Жиряков – 13, В.Тимощук – 12 (1), В.Пестряков – 10 (4), Н.Кравцов – 5 (1), С.Козаченко – 1. Главный тренер – Ю.М.Сторожук.

В составе «Металлурга» Луганск выступали: А.Лукашов – 11, А.Панарин – 21, С.Давыденко – 24 (16), М.Махонин – 23 (3), В.Дунай – 23 (10), Г.Барсук – 22, Г.Клименко – 21 (8), Г.Киселев – 21, А.Токмачев – 20, Ю.Журавлев – 19, В.Зленко – 18 (3), В.Войтенко – 16 (1), И.Зленко – 14 (3), К.Бачурин – 14 (1), В.Пилипенко – 11 (1), В.Дейнека – 9, Ю.Кондрашин – 8 (2), В.Вересов – 7, А.Косоротов – 6 (8), Д.Курбатский – 3, О.Винник – 2 (1), А.Журавлев – 2, С.Бурлаченко – 1, В.Шляхтин – 1. Главный тренер – Г.А.Клименко.

1991 ГОД

Образованная в конце 1990 года луганская команда «Динамо» в своем дебютном сезоне в первенстве области не дала ни единого шанса соперникам на победу. Были обыграны соперник за соперником, даже попадались двузначные счета. Еще задолго до конца соревнований динамовцы обеспечили себе первое место. Начинали свой путь в большой футбол в этой команде известные исполнители: Константин Пинчук, Валерий Туркин, Андрей Скоморохов, Алексей Чистяков и другие. Велась борьба в основном за второе – третье места. По лучшей разнице мячей серебряные медали получили футболисты рубежанского «Рапида», выиграв личный спор у довольно сильного конкурента – луганского «Металлурга».

Слово главному тренеру Юрию Анатольевичу Погребняку:

– Коллектив создавался не так легко, как может показаться на первый взгляд. У нас есть опытные футболисты, такие как Владимир Кузовлев, Валентин Кицаев, Виталий Ковтун. В конце сезона к нам пришел известный луганчанам Федор Сорока, вернулся из Северодонецка Николай Федющенко. Первые двое оказали мне как тренеру огромную помощь в становлении коллектива. Назову фамилии еще двух футболистов, которые играли за луганский «Ме-

football.lg.ua

таллург». Это Виталий Дунай и играющий тренер Геннадий Клименко. Мы ведь смотрели на этот турнир только как на неизбежный этап для выхода «Динамо» на более широкий футбольный простор. Задача была поставлена обязательно выиграть первенство области, чтобы иметь право выступать на республике среди коллективов физкультуры. Этой целью прониклись и ребята. Уверен, что в будущем году наша команда в турнире более высокого ранга на первенстве республики ни в коем случае не станет поставщиком очков для других команд и не разочарует болельщиков. Наш девиз остается прежним: играть только на победу.

В составе чемпиона Луганской области 1991 года луганского «Динамо» выступали: А.Уваров – 20, В.Чучман – 26; О.Винник – 26 (15), В.Дунай – 26 (27), Г.Клименко – 26 (5), В.Кицаев – 26 (13), В.Ковтун – 26 (10), К.Пинчук – 26 (12), А.Стафиняк – 26 (29), В.Кузовлев – 25 (2), С.Свидченко – 25, В.Туркин – 25 (5), Д.Скотаренко – 22 (1), С.Еременко – 21 (2), А.Скидан – 21, И.Соболев – 11 (3), Н.Федющенко – 7, А.Зырянов – 6, А.Кирюхин – 1, Ю.Кретинин – 1, С.Максимич – 1. Главный тренер – Ю.А.Погребняк.

Примечание: Поражение за неявку: «Урожай» – «Мелиоратор» – 3:0, «Украина» – «Донец» – 3:0, «Первомаец» – «Мелиоратор» – 0:3. Аннулированные игры: «Донец» – «Украина» – 2:2 (3:0), «Донец» – «Сталь-2» – 2:1 (0:3), «Шахтер» Крем.- «Мелиоратор» – 3:1 (0:3).

В составе команды «Рапид» Рубежное выступали: А.Островерхов – 26, В.Беликов – 6, А.Мамец – 25 (4), Г.Шапарь – 25, Г.Юдаев – 25, Г.Корецкий – 24 (8), Р.Лысенко – 23 (29), А.Горюшко – 22 (13), С.Зезюлин – 21 (4), С.Шелестинский – 21 (14), А.Стебловский – 20 (6), А.Козулин – 17 (3), Ю.Панчишко – 17, В.Корсунский – 16, А.Окороков – 15 (2), В.Сосна – 13 (1), В.Казимиров – 8 (1), А.Худоверов – 5, С.Чумак – 3, В.Гончаров – 2, Е.Оридорога – 2, Б.Чумак – 2. Главный тренер – Б.В.Чумак.

В составе команды «Металлург» Лутугино выступали: В.Литвинов – 24, К.Диденко – 9, А.Антипов – 26 (5), В.Васильченко – 26 (1), А.Федоренко – 26 (9), В.Хорунжий – 26, А.Корзников – 25 (2), А.Станиславский – 25 (17), И.Донченко – 24 (4), Р.Чесноков – 24 (1), В.Зленко – 21 (1), Ю.Левенец – 19 (7), М.Сулима – 15, И.Зленко – 12, Ю.Кордык – 10, В.Закора – 6, А.Парий – 6, В.Удовенко – 6 (6), А.Медко – 5, Д.Перегрим – 5,

football.lg.ua

Е.Ярошенко – 5, К.Крюк – 3, Ю.Афонин – 1, К.Духновский – 1, В.Левенец – 1, С.Матычак – 1, А.Макаров – 1, С.Супрун – 1.

1992 ГОД (ВЕСНА)

Высшей лиге чемпионата области суждено было существовать один сезон. В связи с переходом чемпионата Украины на систему «осень-весна» и отсутствием весенного чемпионата республики среди коллективов, было решено провести в области отборочный турнир для определения команд-участниц республиканских соревнований. Первые четыре места получают право играть в первенстве Украины. Сформирована эта лига была из пяти коллективов, игравших в прошлом году в первенстве Украины, к ним присоединилась команда «Динамо» Луганск – чемпион области 1991 года.

Рассматривая итоги этого турнира, можно условно разделить команды на три дуэта. В первом – луганское «Динамо» и свердловский «Шахтер», имея стабильный состав, планомерно готовились к сезону без срывов, хотя и не без напряжения, успешно выполнили свои задачи. Вышеуказанные коллективы не позволили никому усомниться в своей силе и показали добротный футбол. Необходимо отметить, что луганское «Динамо» уже второй раз доказывает свои права на титул лучшего коллектива области и по праву завоевывает чемпионское «золото». Устойчивое материальное положение клуба придавало уверенности игре футболистов «Динамо». Второй дуэт – это «Авангард» Ровеньки и лутугинский «МАЛС». Не все получалось у ровеньковского «Авангарда» с составом, но все же, прилагая максимум усилий, тренеры сумели подобрать игроков и уже по ходу турнира усилить игру настолько, что даже обошли свердловский «Шахтер». Нельзя однозначно сказать о четвертой команде – лутугинском «МАЛСе». Контрольные игры показали, что команда не готова к сезону и поэтому, используя преимущество быть фарм-клубом «Зари-МАЛС», в спешном порядке была оказана помощь в лице нескольких игроков первой команды, и лутугинские футболисты выполнили задачу-минимум.

football.lg.ua

ИТОГОВАЯ ТАБЛИЦА

Чемпионат Луганской области 1991 года

М	Первая группа	1	2	3	4	5	6	7	8	9	10	11	12	13	14	В	Н	П	Мячи	О
1.	«Динамо» *Луганск*		4:1	2:0	3:1	1:0	12:0	7:2	5:0	2:0	13:1	8:1	9:0	4:0	4:2	26	0	0	124-18	52
2.	«Рапид» *Рубежное*	0:1		3:0	4:1	4:0	0:1	3:2	4:1	4:0	4:0	7:0	3:1	3:0	9:0	18	4	4	84-33	40
3.	«Металлург» *Лутугино*	0:4	1:1		1:0	3:2	3:1	7:3	1:0	2:0	4:1	3:0	3:0	3:0	5:0	18	4	4	54-25	40
4.	«Урожай» *Троицкое*	2:4	2:3	1:3		2:1	0:0	2:0	2:0	3:1	0:2	6:0	3:0*	2:0	3:0	15	3	8	54-33	33
5.	«Украина» *Перевальск*	1:2	2:6	1:1	0:0		1:2	2:2	2:1	2:2	5:0	3:0*	2:2	1:0	0:0	10	7	9	47-43	27
6.	«Шахтер» *Кременная*	2:5	0:0	3:2	0:2	1:2		0:0	2:0	0:3	5:0	2:1	0:3*	2:0	1:0	10	6	10	31-43	26
7.	«Шахтер» *Стаханов*	1:4	3:5	0:1	2:2	1:2	1:0		2:2	1:0	5:3	8:2	5:3	1:2	6:1	9	6	11	56-57	24
8.	«Горняк» *Брянка*	0:3	2:4	0:1	2:0	0:1	0:0	1:2		1:0	4:1	4:0	2:0	0:0	1:0	10	3	13	35-35	23
9.	«Сталь-2» *Коммунарск*	1:7	3:3	0:0	0:2	2:2	1:2	4:0	1:0		2:0	4:0	1:1	0:1	6:2	8	6	12	39-42	22
10.	«Родина» *Первомайск*	1:3	2:2	0:2	0:4	5:4	1:0	1:1	2:1	3:1		0:2	4:4	4:3	2:0	8	3	15	39-81	19
11.	«Донец» *Славяносербск*	0:5	2:5	2:2	1:2	3:0*	1:0	1:0	0:2	0:3*	3:2		2:2	1:5	3:2	8	2	16	37-79	18
12.	«Мелиоратор» *Старобельск*	1:6	2:3	0:1	3:4	2:4	3:3	0:3*	1:2	0:0	4:2	6:2		2:3	2:3	5	6	15	48-71	16
13.	«Пластик» *Северодонецк*	1:3	0:1	1:2	2:3	0:2	2:2	0:1	1:4	3:2	4:0	0:1	1:3		7:0	7	2	17	36-52	16
14.	«Первомаец» *Первомайск*	1:3	3:2	0:3	1:5	1:5	0:2	2:2	0:5	1:2	1:2	1:9	0:3*	5:0		3	2	21	26-92	8

footballfacts.ru

Третий дуэт – это дуэт неудачников. И наверное, это не случайно. Еще в прошлом году эти коллективы вели борьбу за выживание, так повторилось и на этот раз. Антрацитовский «Антрацит» больше занимался решением внутренних конфликтов, и когда пришла пора выступать, оказалось, что команда попросту не готова. В отличие от краснолучского «Коралла», «Антрацит» до последнего боролся в каждом матче за победу и ушел с последнего места. Что касается «Коралла», то эта команда имеет в своем составе достаточно опытных футболистов, но отсутствие должной подготовки и нормального учебно-тренировочного процесса объективно поставило команду на последнее место.

В составе чемпиона Луганской области 1992 года (весна) луганского «Динамо» выступали: Г.Черников – 10, В.Чучман – 7 (1), В.Кузовлев – 10, В.Кицаев – 10 (2), К.Пинчук – 10 (4), А.Стафиняк – 10 (9), Ф.Сорока – 10 (4), С.Свидченко – 10, В.Туркин – 10 (1), В.Дунай – 9 (4), В.Ковтун – 9 (1), Г.Клименко – 9, А.Скоморохов – 9 (1), О.Винник – 8, А.Чистяков – 7, В.Махиня – 4, Д.Скотаренко – 2. Главный тренер – Ю.А.Погребняк.

В составе команды «Авангард» Ровеньки выступали: В.Неручик, А.Есипенко – 7, С.Зайнулин – 10, Ю.Калинин – 10, К.Крюк – 10 (1), А.Сухоплещенко – 10 (1), А.Чередниченко – 10, Н.Черуха – 10 (2), С.Воронов – 9(1), В.Безверхий – 9(3), Л.Савченко – 9(3), А.Ткачев – 9 (3), В.Кириленко – 8, В.Липчанский – 8, Ю.Кретинин – 5, С.Найденко – 4, О.Хачатуров – 4 (3), К.Полукаров – 3, Ю.Сабинов – 3, К.Васильев – 1, Н.Гуделяускас – 1. Главный тренер – Ю.В.Захаров.

В составе команды «Шахтер» Свердловск выступали: Н.Чурляев – 10, И.Логвиненко – 7, В.Гуляев – 10 (1), Н.Еремин – 10, А.Заводчиков – 10, В.Киберев – 10 (1), В.Ломака – 10 (6), Р.Скрипник – 10, В.Иващенко – 9 (1), Д.Кара-Мустафа – 9 (1), С.Чебан – 9 (4), В.Волков – 8 (1), В.Занин – 8, Б.Новиков – 7, А.Титов – 7, О.Бровкин – 6 (2), Ю.Бердников – 5, В.Зверков – 4, М.Добрыднев – 2, А.Нечаев – 1, И.Салов – 1. Главный тренер – В.Ежов.

football.lg.ua

ИТОГОВАЯ ТАБЛИЦА
Чемпионат Луганской области 1992 года (весна)

М	КОМАНДЫ	1	2	3	4	5	6	В	Н	П	Мячи	О
1.	«Динамо» *Луганск*		3:1	3:1	4:2	4:0	8:2	7	2	1	28-12	16
2.	«Авангард» *Ровеньки*	3:0*		2:1	1:0	3:1	0:0	7	1	2	21-8	15
3.	«Шахтер» *Свердловск*	1:1	1:0		3:1	4:1	3:2	5	3	2	17-12	13
4.	«МАЛС» *Лутугино*	1:1	1:4	1:1		0:0	4:1	3	3	4	14-15	9
5.	«Антрацит» *Антрацит*	1:2	1:4	0:0	0:2		3:1	1	2	7	7-24	4
6.	«Коралл» *Красный Луч*	0:2	0:3*	1:2	0:2	4:0		1	1	8	11-27	3

Примечание: аннулированные игры: 1. «Коралл» — «Авангард» — 2:0 (0:3).
2. «Авангард» — «Динамо» — 2:0 (3:0), (уход с поля).

1992 1993 ГОДЫ

Новым чемпионом Луганской области сезона 1992/93 стал лутугинский «Металлург». Эта команда шла постепенно к заветной цели. В 1991 году команда занимает третье место, в прошлом году лутугинские футболисты финишировали вторыми и вот теперь — победители. Не все давалось так гладко и легко. На протяжении всего чемпионата по пятам следовали недремлющие конкуренты: брянский «Горняк» и троицкий «Урожай». В напряженной борьбе первенство выиграл лутугинский «Металлург», в составе которого достаточно много опытных футболистов. Задавали тон в игре Алексей Федоренко, Александр Корзников, Андрей Кондратенко, Александр Бацманов и Владимир Васильченко.

Принимала участие в областных соревнованиях молодая луганская команда «Светофор». Выступая в общем-то неплохо, имея неплохие показатели, луганский коллектив снялся во втором круге, и во всех последующих матчах были засчитаны поражения.

footballlg.ua

ИТОГОВАЯ ТАБЛИЦА
Чемпионат Луганской области 1992-93 гг.

М	ПЕРВАЯ ЛИГА	1	2	3	4	5	6	7	8	9	10	11	12	В	Н	П	Мячи	О
1.	**«Металлург»** *Лутугино*		4:0	3:0	2:2	3:0	2:2	3:0*	6:0	8:0	4:0	1:0	0:3*	16	4	2	64-21	36
2.	**«Горняк»** *Брянка*	2:2		3:0*	1:3	3:1	1:0	1:0	3:0	7:0	1:1	2:1	5:0	13	5	4	52-26	31
3.	**«Урожай»** *Троицкое*	2:0	4:0		2:1	1:0	1:2	3:0*	0:1	6:0	1:1	3:0*	3:0*	14	3	5	45-19	31
4.	**«Родина»** *Первомайск*	1:5	1:1	2:2		2:0	2:0	1:3	3:0	7:1	3:0*	2:1	3:0	12	5	5	51-34	29
5.	**«Вагоностроитель-2»** *Стаханов*	0:2	1:1	0:0	3:0		2:0	0:2	0:1	3:1	3:0*	3:2	6:0	13	2	7	44-23	28
6.	**«Чайка-Горняк»** *Станично-Луганское*	2:2	1:0	0:3	2:3	2:3		0:0	1:0	0:0	2:0	1:1	2:0	7	8	7	30-29	22
7.	**«Рашид»** *Рубежное*	0:1	0:4	1:2	1:2	0:2	2:4		0:2	8:1	0:1	1:1	5:1	9	2	11	37-32	20
8.	**«Пластик»** *Северодонецк*	0:2	1:1	0:4	3:3	1:5	2:1	0:3		1:1	3:0*	2:1	4:3	7	5	10	24-43	19
9.	**«Протон»** *Ровеньки*	1:2	1:3	3:0	2:4	2:4	2:2	1:3	2:2		1:1	2:2	3:0	5	6	11	33-64	16
10.	**«Светофор»** *Луганск*	0:3*	0:3*	0:3*	4:2	0:1	0:3*	0:3*	1:0	0:3*		5:0	4:0	5	3	14	18-45	13
11.	**«Украина»** *Перевальск*	2:3	4:5	0:2	0:0	0:4	0:0	1:3	2:0	0:3*	3:0*		2:2	3	6	13	30-44	12
12.	**«Шахтер»** *Стаханов*	4:6	1:5	2:3	1:4	0:3	3:3	1:2	1:1	1:3	3:0*	0:7		2	3	17	26-74	7

Примечание. Аннулированный матч: «Украина» - «Протон» – 5:2 (0:3). Во втором круге «Светофор» снялся и ему засчитаны поражения.

В составе чемпиона Луганской области сезона 1992/1993 гг. «Металлург» Лутугино выступали: В.Литвинов – 16, К.Диденко – 7, В.Васильченко – 19, И.Донченко – 19 (6), А.Федоренко – 19 (6), А.Антипов – 18 (8), А.Корзников – 18 (12), Е.Литвинов – 18 (5), В.Ефанин – 17 (3), В.Зленко – 17 (3), А.Станиславский – 17 (3), А.Кондратенко – 16 (2), А.Бацманов – 13, Р.Чесноков – 11 (1), А.Журавлев – 9(3), С.Беланов – 8(1), К.Крюк – 8(1), В.Удовенко – 6 (1), И.Жарский – 5, Ю.Левенец – 5 (1), В.Хорунжий – 5, Ю.Кордык – 2, А.Стукаленко – 2, А.Хорольский – 2 (2). Главный тренер – С.П.Соколенко.

В составе команды «Горняк» Брянка выступали: И.Жгутов – 14, Г.Кузьменко – 3, А.Попережай – 1, В.Карташов – 20 (1), В.Петришин – 20 (2), И.Бушманов – 19 (2), В.Григорян – 19 (16), Г.Джакония – 18 (13), Н.Кальчук – 18 (2), А.Цуцаев – 18, Э.Петренко – 16, А.Джикия – 12 (1), А.Севидов – 10 (1), А.Перевышко – 9, Е.Куликов – 8, П.Минаков – 8, А.Самодуров – 8, А.Музыка – 7 (1), М.Сизимов – 7, С.Зорин – 6, Н.Куприянов – 6, Р.Лысенко – 6 (4), С.Опрышко – 6 (3), Г.Филин – 6, А.Панов – 5, С.Руденко – 2, С.Ветух – 1, Т.Джикия – 1, Т.Малиновский – 1, Т.Панаспири – 1, Б.Хвития – 1.

В составе команды «Урожай» Троицкое выступали: Л.Синдеев – 16, А.Скидан – 16(1), В.Зубенко – 15(5), О.Ходов – 15, Е.Лантрат – 14, В.Родионов – 14 (2), Ю.Шепелявцев – 13, Ю.Резник – 12 (9), Г.Ямполь – 12 (5), В.Алипов – 11 (4), С.Пшеничный – 11 (4), Ю.Лохмоткин – 9, Г.Шапарь – 9, В.Васютин – 7, В.Кушнаренко – 7 (1), А.Соенко – 7, В.Сайфутдинов – 7, В.Яценко – 7, Ю.Кретинин – 4, С.Ершов – 1, С.Касьяненко – 1, И.Соболев – 1, Н.Феоктистов – 1, Г.Юдаев – 1. Неизвестны авторы двух мячей: 14.08. «Урожай» – «Родина» – 2:1. Главный тренер – Н.Г.Боул.

В составе команды «Светофор» Луганск выступали: А.Лукашев – 10, И.Пономаренко – 4, А.Мишуков – 11 (4), С.Быков – 10, Г.Киселев – 10, С.Майоров – 10, М.Родионенко – 10, К.Бачурин – 9, А.Орбинский – 9, А.Васин – 8 (2), Г.Клименко – 7, В.Ищенко – 6, А.Тамбовцев – 6, Г.Кислый – 5 (3), А.Багдасаров – 4 (2), А.Гусаркин – 4, К.Соенко – 4 (1), К.Сагайдак – 4, Е.Козин – 3, М.Поцхверия – 3 (1), В.Рец – 3, И.Соболев – 3 (3), В.Туркин – 3 (1), В.Чевокин – 3, С.Богатырев – 2, А.Гетьман – 1, А.Мухин – 1, Д.Скотаренко – 1, В.Савченко – 1, А.Чистяков – 1 (1).

footballg.ua

1993 ГОД

На первом этапе соревнования проходили в двух зонах по шесть команд в каждой, два победителя зональных игр с учетом игр между собой разыгрывали места с первого по четвертое. Лишь в последнем туре определился победитель области. Стахановский «Вагоностроитель-2» набрал 10 очков и завоевал звание чемпиона области, а с ним и путевку для участия в сезоне 1994/1995 гг. в первенстве Украины среди команд коллективов физкультуры. Это заслуженный успех дружной, волевой, хорошо сыгранной команды, которую тренирует Юрий Листопадов, известный в недалеком прошлом вратарь, который на протяжении 20 лет защищал футбольную честь города Стаханова на уровне второй лиги и в первенстве Украины среди команд коллективов физкультуры. Футболисты ощущали постоянную заботу и внимание со стороны трудового коллектива стахановского арендного предприятия «Вагоностроитель» во главе с его директором Хайкиным Григорием Анатольевичем. Благодаря его заботе, команда имела все необходимые условия для плодотворных тренировок и успешных игр. Вот кто внес вклад в победу стахановчан: вратарь Юрий Петров, защитники Александр Герус, Александр Клячков, Анатолий Дегтярев, полузащитники Андрей Трехлеб, Валерий Васюков, Александр и Михаил Цыганковы, нападающие Андрей Бут, Юрий Дыда, Ростислав Лысенко, второй тренер Александр Тетенко.

Второе место заняла команда «Горняк» (п. Ломоватка). В этом маленьком шахтерском поселке работает футбольный клуб, а его председатель Александр Гвоздов сумел завоевать доверие и найти понимание со стороны администрации поселка и создал хороший футбольный коллектив. Третье место заняла команда шахты «Родина» Первомайск, в которой есть ряд молодых и перспективных игроков. Во второй лиге победителем стала команда «Шахтер» Кременная. Воспитанники тренера Виктора Ермакова сумели удержать свое лидерство до конца сезона. В следующем году команда будет выступать в первой лиге чемпионата области.

В составе чемпиона Луганской области 1993 года «Вагоностроитель-2» Стаханов выступали: А.Емец – 8 (4 пр), Ю.Петров – 4 (2 пр), А.Бут – 12 (10), А.Герус – 12, А.Клячков – 12, А.Трехлеб – 12 (2), А.Цыганков – 12 (2), В.Еременко – 11 (3), Ю.Дыда – 10 (4), Р.Лысенко – 10 (1), А.Кутняков – 9 (1), А.Дегтярев – 8 (1),

footballg.ua

М.Цыганков – 8 (3), В.Самусенко – 7 (1), Е.Еременко – 7 (2), В.Васюков – 5, Ю.Телебенев – 4, В.Демченко – 3, В.Драчевский – 2, И.Елагин – 2, В.Панчишин – 1. Неизвестны авторы четырех мячей: 07.08. «Вагоностроитель-2» – «Рапид» – 4:2.

В составе команды «Горняк» Ломоватка выступали: И.Жгутов – 8, Е.Куликов – 4, И.Бугаев – 3, И.Бушманов – 13 (2), Г.Джакония – 13 (5), А.Панов – 13 (2), А.Самодуров – 13, А.Цуцаев – 13, В.Григорян – 12 (7), А.Музыка – 10, В.Петреченко – 10 (1), А.Перевышко – 10, В.Карташов – 9, Н.Кальчук – 9, М.Потапов – 9, С.Опрышко – 8, В.Петришин – 8 (1), А.Севидов – 5 (1), Д.Быков – 3, С.Петля – 3 (4), А.Джикия – 2.

В составе команды «Родина» Первомайск выступали: О.Нестеров – 14, С.Захаряк – 14 (3), А.Зырянов – 13 (2), В.Стародуб – 13 (8), В.Хмеловец – 13, В.Шашков – 13 (2), Э.Масалов – 12, В.Реуцкий – 12, С.Бондарь – 11 (3), Н.Сядра – 11 (1), И.Савчук – 10 (3), В.Яворский – 10 (1), Е.Артеменко – 9 (2), С.Тарасенко – 7, И.Севрюков – 6, С.Рыков – 3, М.Цыганков – 3, С.Богдан – 2, О.Богун – 1.

ИТОГОВАЯ ТАБЛИЦА
Чемпионат Луганской области 1993 года
Предварительный турнир. Первая зона

М	Первая лига	1	2	3	4	5	6	В	Н	П	Мячи	О
1.	**«Родина»** *Первомайск*		0:0	6:3	6:3	1:0	3:0	5	3	2	22-14	13
2.	**«Шахтер»** *Краснодон*	0:0		0:0	5:2	2:2	2:0	3	7	0	19-12	13
3.	**«Чайка-Горняк»** *Станично-Луганское*	2:1	2:2		3:0*	2:1	4:0	5	2	3	20-16	12
4.	**«Антрацит»** *Антрацит*	1:1	3:3	3:1		4:1	3:2	5	2	3	28-26	12
5.	**«Химик»** *Петровское*	3:1	2:2	2:1	1:5		1:1	3	3	4	18-21	9
6.	**«Протон»** *Ровеньки*	2:3	1:3	1:2	3:4	2:5		0	1	9	12-30	1

footballclub

ИТОГОВАЯ ТАБЛИЦА
Чемпионат Луганской области 1993 года
Предварительный турнир. Вторая зона

М	Первая лига	1	2	3	4	5	6	В	Н	П	Мячи	О
1.	**«Вагоностроитель-2»** *Стаханов*		1:1	4:2	1:0	3:0*	8:0	9	1	0	30-4	19
2.	**«Горняк»** *Брянка*	1:2		2:1	4:1	0:1	2:0	6	2	2	23-11	14
3.	**«Рапид»** *Рубежное*	0:2	1:1		3:0*	7:1	1:1	5	2	3	27-12	12
4.	**«Украина»** *Перевальск*	0:5	2:6	1:1		2:1	3:0*	3	2	5	14-25	8
5.	**«Урожай»** *Троицкое*	0:3*	1:2	0:3*	2:2		0:0	2	2	6	8-23	6
6.	**«Пластик»** *Северодонецк*	0:1	1:4	0:2	2:3	1:2		0	1	9	5-32	1

ИТОГОВАЯ ТАБЛИЦА
Чемпионат Луганской области 1993 года
Финальный турнир за 1-4 места

М	Первая лига	1	2	3	4	В	Н	П	Мячи	О
1.	**«Вагоностроитель-2»** *Стаханов*		1:1	3:0	1:0	4	2	0	13-4	10
2.	**«Горняк»** *Брянка*	1:2		1:0	3:0*	4	1	1	12-4	9
3.	**«Родина»** *Первомайск*	2:2	1:3		0:0	0	3	3	3-9	3
4.	**«Шахтер»** *Краснодон*	0:4	0:3	0:0		0	2	4	0-11	2

Примечание. Переходные стыковые игры за право остаться в первой лиге: «Антрацит» - «Украина» — 4:2 (0:3).

football.lg.ua

1994 ГОД

Завершился чемпионат Луганской области 1994 года. В первой лиге из стартовавших двенадцати клубов финишировало одиннадцать. Из-за финансовых и организационных неполадок снялся с соревнований стахановский «Вагоностроитель-2», большая часть игроков которого перешла в стахановский «Шахтер». Борьба в первой лиге была очень упорной, и неудачник определился лишь в последнем туре. Им стал тошковский «Горняк». Правда, от этого клуба осталось лишь название, так как фактически в последних турах коллектив представлял шахту «Черноморская» Лисичанск. Но смена вывески на результат не повлияла, и на будущий сезон «Горняк» будет выступать во второй лиге чемпионата области.

Еще за несколько туров до конца турнира определился его победитель. Впервые за долгие годы сильнейшей командой области стала команда «Горняк» Ломоватка. Клуб этот еще за пять туров до конца не оставил никаких шансов своим соперникам. Следует отметить Александра Гвоздова — главного тренера «Горняка». Он за короткое время сумел создать хороший, боеспособный коллектив.

Второе место занял именитый «Шахтер» Свердловск, обладающий очень хорошим подбором сильных игроков. С самого начала турнира свердловчане считались фаворитами, но в итоге оказались вторыми. Третье место у краснодонского «Шахтера». Все призеры в следующем году будут выступать в чемпионате Украины среди команд коллективов физкультуры. Четвертое место заняла команда «Аякс» Красный Луч. Вначале футболисты Красного Луча не придали значения чемпионату области, выставляя на игры порой второй состав (первый играл в чемпионате Украины среди КФК), вследствие чего не досчитались нескольких решающих очков, которые и оставили команду за чертой призеров. Пятое место занял «Шахтер» из Кременной, еще в прошлом сезоне выступавший во второй группе, долгое время шел среди лидеров и имел все шансы быть в призерах, но, видимо, не рассчитав свои силы, к концу чемпионата опустился на пятое место. Далее расположился «Антрацит». В начале сезона этот клуб ставил максимальные задачи, но, к сожалению, уже в который раз команду подвела нестабильность. Лутугинский «Металлург» лишь в середине сезона усилил игру и ушел со «дна» турнирной таблицы. Во второй лиге с явным преимуществом победил «Шахтер» Луганск. Коллектив на протяжении всего сезона отличался стабильной и ровной игрой. Тренирует луганский «Шахтер» известный широкому кругу любителей футбола игрок чемпионского состава «Зари-72» Александр Николаевич Ткаченко. Вторую путевку в первую лигу получил стахановский «Шахтер».

В составе чемпиона Луганской области 1994 года «Горняк» Ломоватка выступали: Е.Куликов — 13 (8 пр), Л.Синдеев — 6 (6 пр), К.Никульский — 4 (2 пр), Г.Джакония — 19 (7), Н.Кальчук — 19, В.Кондрашов — 19, С.Лесин — 19 (5), В.Григорян — 18 (13), С.Петля — 18 (1), И.Бушманов — 17, В.Журенко — 17 (12), Р.Лысенко — 16 (6), В.Петришин — 15 (1), А.Буратинский — 13 (1), Р.Рожанский — 13 (2), Д.Громоздин — 9 (1), А.Самодуров — 9, А.Круду — 6 (7),

football.lg.ua

ИТОГОВАЯ ТАБЛИЦА

Чемпионат Луганской области 1994 года

М	ПЕРВАЯ ЛИГА	1	2	3	4	5	6	7	8	9	10	11	12	В	Н	П	Мячи	О
1.	**«Горняк»** *Брянка*		3:0	6:1	2:1	3:1	1:0	2:1	1:1	2:1	5:0	4:0		14	3	3	52-18	31
2.	**«Шахтер»** *Свердловск*	3:0*		3:0	5:2	1:1	6:2	3:2	3:0	4:0	4:2	11:0		13	4	3	60-25	30
3.	**«Шахтер»** *Краснодон*	0:2	2:2		0:0	1:1	4:0	2:0	4:1	3:0	4:0	3:1	2:0	12	4	4	39-21	28
4.	**«Аякс»** *Красный Луч*	1:0	1:1	0:0		0:0	1:1	1:0	1:0	2:0	9:1	3:0*		10	6	4	37-22	26
5.	**«Шахтер»** *Кременная*	2:1	1:2	1:0	0:2		4:1	2:0	3:0*	3:2	3:0*	2:1	7:0	10	5	5	27-16	25
6.	**«Антрацит»** *Антрацит*	1:1	2:1	1:3	0:1	1:0		0:3	0:1	1:0	1:1	9:0		7	4	9	27-29	18
7.	**«Родина»** *Первомайск*	1:1	0:1	0:1	3:1	0:0	0:0		2:1	1:1	5:1	4:1		6	4	10	26-24	16
8.	**«Металлург»** *Лутугино*	1:4	2:2	1:3	3:2	1:0	0:3	1:0		6:1	0:1	5:1	2:2	6	3	11	26-36	15
9.	**«Рапид»** *Рубежное*	3:5	0:3*	1:3	2:4	0:2	2:0	1:0	2:2		2:2	4:2		5	3	12	28-47	13
10.	**«Чайка»** *Станично-Луганское*	0:4	3:0	0:2	2:2	0:1	0:1	1:3	2:0	2:3		3:3		3	5	12	21-58	11
11.	**«Горняк»** *Тошковка*	0:5	2:5	1:3	2:3	0:0	0:3	3:1	1:0	0:3*	3:3			2	3	15	21-74	7
12.	**«Вагоностроитель-2»** *Стаханов*	1:8						1:4										

Примечание. Аннулированный матч: «Вагоностроитель-2» снялся с чемпионата. Все сыгранные матчи аннулированы.

В.Демидюк – 4, В.Карташов – 4 (1), В.Петриченко – 3, С.Зезюлин – 2, М.Лихачев – 2, Р.Трошенин – 2, А.Цуцаев – 1. Главный тренер – А.Гвоздов.

В составе команды «Шахтер» Свердловск выступали: И.Мосейкин – 14, И.Логвиненко – 9, А.Коляденко – 4, В.Ломака – 19 (25), Ю.Бердников – 18 (3), С.Севостьянов – 18 (4), В.Ковтун – 17 (3), В.Иващенко – 17 (6), В.Поляков – 17 (1), О.Кашуба – 15, В.Занин – 14 (1), Ю.Калинин – 14 (2), А.Зырянов – 13, Г.Горбунов – 9 (4), Е.Байраков – 7 (2), В.Гуляев – 7 (2), А.Терешонок – 7, И.Чугункин – 7, В.Ищенко – 6 (1), Ю.Смук – 6, В.Киберев – (2), Р.Лисицын – 4 (1), А.Титов – 4, С.Сиротенко – 3 (1), О.Сыпченко – 3, Ю.Чистоколов – 3, В.Жеребцов – 2, Я.Криштопа – 2, А.Войтович – 1, А.Данько – 1, Б.Новиков – 1.

В составе команды «Шахтер» Краснодон выступали: В.Литвинов – 13 (10 пр), С.Сербаев – 7 (4 пр), А.Коплуненко – 2 (1 пр), В.Колбасенко – 1 (6 пр), Ю.Игонов – 20 (4), В.Орехов – 20, О.Тихонов – 20 (5), П.Савченко – 19 (21), В.Бреус – 18 (10), Ю.Резник – 16 (3), А.Левашов – 15 (1), В.Варакин – 14 (2), А.Данько – 14 (2), И.Донченко – 11 (2), Г.Рощий – 11 (1), А.Корзников – 9, А.Скидан – 8 (2), Д.Кречик – 6, А.Колган – 5, В.Веревкин – 4, Ю.Кондрашин – 4, О.Милясов – 4 (1), И.Соболев – 4, А.Фурманов – 4, Р.Дреев – 3, С.Попов – 3, В.Колпаков – 2, В.Кулак – 2, И.Потоцкий – 2, Р.Ахмедов – 1, В.Гайденко – 1, А.Котенков – 1, О.Любимов – 1 (1), Г.Литвинов – 1. Неизвестен автор одного мяча: 21.05. «Шахтер» Краснодон – «Шахтер» Кременная.

football.lg.ua

1995 ГОД

Чемпионом Луганской области 1995 года стал ровеньковский «Шахтер». Футболисты из небольшого шахтерского городка оказались на голову выше своих соперников. И это при том, что «Шахтер» – команда молодая, ей не исполнилось еще и года. Датой рождения футбольного клуба можно считать 2 марта 1995 года. Именно в этот день терком профсоюза производственного объединения «Ровенькиантрацит» и принял соответствующее решение об образовании на шахте имени Фрунзе своей футбольной дружины. Сказано – сделано. Из Луганска на пост главного тренера был

приглашен Евгений Николаевич Котилевский, ранее работавший в Луганском училище олимпийского резерва и воспитавший одну из восходящих звезд российского футбола и московского «Спартака» Артема Безродного. Выбор тренера, как показало время, был правильным. Евгению Николаевичу с ходу была поставлена высокая цель – победа в чемпионате области 1995 года. Ставка была сделана на известных в определенных кругах футболистов. Почти все они были из областного центра и лишь только двое – представители Ровеньков. Пригласили Игоря Кузнецова и Юрия Ярошенко, в свое время защищавших цвета главной команды «Заря», Валентина Кицаева, стоявшего у истоков создания луганского «Динамо», а затем долгое время игравшего в той команде. Валентин, кстати, являлся помощником главного тренера в ровеньковском «Шахтере». Следует назвать также Андрея Иванова, ставшего лучшим бомбардиром чемпионата. На его счету 12 забитых мячей. Он тоже прошел школу второй союзной лиги, поиграв за команды Казахстана, Беларуси. Компания, как видите, подобралась солидная. Если сюда еще добавить постоянную заботу шахты имени Фрунзе и производственного объединения «Ровенькиантрацит», то можно понять, почему «Шахтеру» не было равных. Впечатляют также показатели горняков. Из 20 игр первенства в 17-ти были одержаны победы, лишь три раза встречи заканчивались вничью. И за весь чемпионат ни разу футболисты из Ровеньков не уходили с поля побежденными. Ровеньковцы досрочно, еще за пять туров до окончания первенства, стали чемпионами области. «Шахтер» превосходил остальные команды первой группы во всех компонентах игры.

football.lg.ua

В составе чемпиона Луганской области 1995 года «Шахтер» Ровеньки выступали: П.Кутненко – 20, Р.Янына – 9, В.Ефанин – 20, Р.Чесноков – 20 (1), Э.Абрамов – 19 (2), И.Кузнецов – 19 (7), А.Иванов – 18 (12), В.Патронов – 18 (1), В.Кицаев – 14 (6), С.Кривошеев – 13, С.Гривин – 12 (7), О.Винник – 11 (5), В.Кулак – 11 (1), К.Крюк – 11 (4), Д.Ушаков – 11 (1), А.Драгнев – 10 (2), В.Лаврищев – 10 (6), О.Глазунов – 9, А.Ткачев – 9 (1), В.Семенов – 6 (2), Ю.Ярошенко – 6 (2), В.Котилевский – 5, Р.Павлов – 5, В.Бутовченко – 4 (1), С.Воронов – 3, А.Нечаев – 3 (1), С.Петля – 3, Н.Аносов – 2, О.Диденко – 2, О.Гуржий – 1, Т.Литовченко – 1, С.Проценко – 1. Главный тренер – Е.Н.Котилевский.

В составе команды «Родина-Алмаз» Первомайск выступали:

ИТОГОВАЯ ТАБЛИЦА

Чемпионат Луганской области 1995 года

М	ПЕРВАЯ ЛИГА	1	2	3	4	5	6	7	8	9	10	11	12	В	Н	П	Мячи	О
1.	«Шахтер» *Ровеньки*		1:0	5:0	1:0	3:0	2:0	3:0	4:0	3:0	3:0	3:0*		17	3	0	62-8	37
2.	«Родина-Алмаз» *Первомайск*	0:3		4:3	1:0	4:1	0:0	3:0	3:0*	0:1	1:0	4:0	3:1	13	2	5	33-15	28
3.	«Химик» *Петровское*	2:2	1:3		1:3	1:1	2:0	3:1	2:2	3:0	2:0	3:1		12	3	5	38-29	27
4.	«Металлург» *Лутугино*	0:4	1:0	1:2		1:0	3:0*	3:2	2:2	3:0	3:3	4:2		10	4	6	33-22	24
5.	«Шахтер» *Красный Луч*	0:6	0:2	1:2	1:0		3:0*	2:1	2:0	1:0	1:0	3:0*		9	2	9	22-30	20
6.	«Горняк» *Брянка*	0:1	1:0	1:3	2:1	2:2		2:0	3:0	1:1	1:0	3:0*		7	4	9	26-29	18
7.	«Шахтер» *Краснодон*	2:5	1:1	2:1	0:1	2:0	2:1		0:3*	2:1	6:1	3:0*		8	2	10	29-33	18
8.	«Авангард» *Антрацит*	2:7	1:2	0:1	0:2	2:1	3:0*	0:2		1:0	0:0	3:0		7	3	10	25-34	17
9.	«Динамо» *Стаханов*	1:1	1:2	0:1	1:1	3:0*	2:8	1:0	0:2		0:1	0:2		5	3	12	15-32	13
10.	«Шахтер» *Кременная*	1:1	0:2	2:3	0:0	0:1	1:1	1:1	2:1	0:1		0:1		3	6	11	15-32	12
11.	«Рапид» *Рубежное*	0:4	0:1	0:2	0:4	1:2	3:0*	1:2	1:3	0:2	2:3		6:2	3	0	17	14-49	6
12.	«Шахтер» *Лисичанск*	1:3								1:6	0:0							

А.Шмычков – 18, О.Нестеров – 4, С.Захаряк – 20, Е.Ляхов – 20 (8), В.Реуцкий – 20, О.Субботин – 19 (1), Н.Сядра – 18 (3), В.Шашков – 18 (5), Ю.Калинин – 17 (1), М.Казаков – 16, С.Шуба – 14, Р.Галеев – 13, В.Яворский – 13, П.Андреев – 12 (1), Б.Вихоть – 12 (1), А.Пожидаев – 12 (1), М.Цыганков – 12 (4), С.Журавель – 9 (2), В.Стародуб – 9 (2), Ю.Грибков – 8, Д.Мащенко – 6 (2), А.Игнатенко – 5 (2), А.Подгорный – 3. Главный тренер – Л.И.Ефременко.

В составе команды «Химик» Петровское выступали: В.Старцев – 13, Р.Грабенко – 5, Е.Белый – 3, А.Рогожкин – 2, Р.Басараба – 20 (9), А.Бедин – 20 (2), Б.Ветров – 18, В.Пономаренко – 18 (1), А.Шевкопляс – 18(9), С.Вл.Талпазан – 17, А.Петришен – 16(2), Е.Котов – 15 (3), Ю.Сухов – 14 (1), М.Смоляк – 12, Д.Зезюлин – 11, В.Арефьев – 10 (5), И.Гнездилов – 8 (2), В.Драчевский – 8, А.Ефремов – 8(1), С.Хлопчишин – 8, А.Батурин – 6, В.Выходцев – 3, В.Курпас – 3, А.Бабин – 2, А.Дрангой – 2 (1), В.Чумак – 2, А.Шмаков – 2, В.Бескровный – 1, Д.Курочка – 1, А.Лысенко – 1, Ю.Стороженко – 1. Главный тренер – А.М.Музыка.

1996 ГОД

football.lg.ua

Чемпионат Луганской области проводится по старой доброй традиционной системе весна–осень. Стартовали в первенстве 25 команд. Но не все дошли до финиша. Неудавшаяся заявка ровеньковского «Шахтера» в чемпионате Украины привела к потере интереса местного руководства к областному первенству. Не доиграв матчи первого круга, горняки снялись с турнира. Растеряв игроков после вылета из класса мастеров, сник свердловский «Шахтер», хотя за счет опыта оставшихся исполнителей команда могла занять место и повыше. А так только пятая строчка в турнирной таблице. Удачная игра на финише турнира позволила команде «Плутон» Антрацит завоевать серебряные медали первенства. На третью ступеньку поднялась команда «Динамо» Стаханов. Выше всех оказался краснолучский «Шахтер». Эта молодая честолюбивая команда по праву завоевала золотые медали чемпионата области. Не удалось кавалерийским наскоком покорить первую лигу

чемпиону областного центра «Энергии» Счастье. В конце концов амбициозной команде не довелось вести борьбу за медали, а скорее всего задачи решались наоборот. Потерял интерес к своей дочерней команде – рубежанскому «Рапиду» – северодонецкий «Химик», и результат не замедлил сказаться. А кременской «Шахтер» оказался попросту не готов к участию в первенстве. Во второй лиге тоже не обошлось без потерь. Один из самых футбольных в прошлом районов области – Перевальск – потерял последнюю из своих некогда сильных команд «Шахтер» Комиссаровка. Обладателями двух путевок в первую лигу стали стахановский «Вагоностроитель» и «Стожары» Сватово. Набралась неоценимого опыта в соревнованиях юная луганская команда «Метиз», в рядах которой выступает молодая смена взрослой команды.

В составе чемпиона Луганской области 1996 года «Шахтер» Красный Луч выступали: А.Пригода – 16, С.Чернега – 13, И.Галевко – 1, С.Зверев – 23(1), А.Семак – 23(10), Е.Шаповалов – 23 (1), А.Баранников – 22 (6), В.Жильцов – 19, В.Патронов – 19, О.Педченко – 19 (5), А.Рагулин – 18 (4), Ю.Сторожук – 17 (2), И.Скрипкин – 17 (3), А.Бережной – 13 (3), А.Зозуля – 11 (3), С.Гривин – 10 (1), Д.Кондруцкий – 10, Ю.Ателькин – 9 (3), В.Лаврищев – 9(5), А.Раевский – 9, К.Саенко – 9(1), Д.Бочкарев – 8, Е.Диденко – 8(3), С.Гопак – 7(2), И.Слабяк – 7(1), В.Тимощук – 6, Н.Шевцов – 6, Р.Педченко – 3, В.Дунай – 2 (2), С.Еременко – 2, И.Мальков – 1 (2), И.Меркулов – 1, К.Темченко – 1, О.Хлевный – 1. Автогол – Ю.Лысый «Авангард» Брянка. Главный тренер – Ю.Сторожук.

В составе команды «Плутон» Антрацит выступали: А.Трушин – 13 (14 пр), В.Колосок – 12 (21 пр), В.Ищенко – 25 (2), В.Курпас – 25 (1), В.Кочкиани – 24 (3), А.Калюжка – 24 (11), В.Прудиус – 24, О.Тутка – 24 (2), Ю.Адаменко – 23 (7), Л.Тактаров – 21 (2), А.Шевелев – 20 (6), А.Возьянов – 17 (1), С.Смычкалов – 15, С.Воронов – 14, И.Плешаков – 14, Ю.Шейбак – 6, В.Рец – 5, В.Тактаров – 4, В.Бецков – 2, А.Горковенко – 2, Л.Солдатенков – 2 (1), М.Кочаловский – 1, В.Плешкунов – 1, В.Поляков – 1 (1). Неизвестны авторы двух мячей: 17.08. «Плутон» – «Родина» – 2:1.

В составе «Динамо» Стаханов выступали: А.Емец – 25 (20 пр), К.Попов – 2 (0 пр), П.Бабич – 25 (2), А.Костыркин – 25,

football.lg.ua

А.Шмаков – 23, А.Гемусов – 22 (3), Е.Еременко – 21 (1), В.Самусенко – 21 (3), Р.Кулешов – 19, Р.Лысенко – 14 (12), А.Трехлеб – 14 (1), В.Подорванов – 13 (1), С.Корнейчук – 12 (2), А.Пластун – 12 (1), А.Наугольный – 11, А.Цыганков – 11 (2), В.Бескровный – 9 (2), Р.Басараба – 8 (1), А.Дегтярев – 8, В.Москаленко – 8 (1), О.Осташевский – 8 (1), С.Ильяшов – 6, Э.Гарбар – 5, А.Панов – 5, А.Кутняков – 4 (1), А.Самодуров – 4, С.Шевченко – 4, А.Бут – 3 (1), В.Синегубов – 3, А.Якушев – 3, Д.Юрченко – 3 (3), А.Зацаринский – 2, И.Иванский – 1, А.Кашкарев – 1, С.Михалев – 1. Главный тренер – Р.И.Лысенко.

ИТОГОВАЯ ТАБЛИЦА
Чемпионат Луганской области 1996 года
Вторая лига

М	КОМАНДЫ	В	Н	П	Мячи	О	Р	
1.	**«Вагоностроитель»** *Стаханов*	13	4	1	52-17	43	2-3	1:2
2.	**«Стожары»** *Сватово*	13	3	2	54-16	42	1-2	0:3*
3.	**«Шахтер»** *Луганск*	12	4	2	36-15	40	0:3	0-1
4.	**«Энергия»** *Лисичанск*	9	5	4	47-20	32	2-1	1:2
5.	**«Динамо»** *Попасная*	9	2	7	45-30	29	2-1	1:4
6.	**«Метиз»** *Луганск*	9	1	8	29-25	27	X	X
7.	**«Олимп»** *Старобельск*	4	3	11	18-51	13	1:1	1-0
8.	**«Шахтер»** *Вергелевка*	4	2	12	33-49	12	3:0*	3-0*
9.	**«Шахтер»** *Стаханов*	4	1	13	29-48	9	2-1	3:1
10.	**«Шахтер»** *Комиссаровка*	0	1	17	2-73	1	3:0	3-0*
11.	**«Шахтер-2»** *Красный Луч*	снялся					0:1	

Примечание. Аннулированная игра: «Шахтер» Вергелевка – «Метиз» – 3:2 (0:3).

football.lg.ua

В составе команды «Метиз» Луганск выступали: А.Иваненко – 16 (26 пр), В.Городовиченко – 14 (3), А.Пупченко – 14 (1), Н.Прибега – 14 (1), М.Хайрулин – 14, А.Агарков – 13 (2), А.Кислица – 13 (4), И.Галюза – 12, С.Шакун – 12 (4), В.Баранов – 10 (2), А.Малыгин – 9, Д.Скрыга – 8, А.Юруть – (1), Анд.Данаев – 7, М.Рахуба – 7, А.Гарькуша – 6, О.Горбатенко – 6, А.Мартынов – 6, А.Москаленко – 6, М.Онищенко – 6, В.Федоренко – 5, Д.Зенцов – 3, Д.Дудник – 3, Е.Данильченко – 3 (1), А.Мирнов – 2, Ю.Целых – 2, Ал.Агарков – 1, Ал.Данаев – 1, В.Удовиченко – 1.

ИТОГОВАЯ ТАБЛИЦА

Чемпионат Луганской области 1996 года

М	ПЕРВАЯ ЛИГА	1	2	3	4	5	6	7	8	9	10	11	12	13	14	В	Н	П	Мячи	О
1.	**«Шахтер»** *Красный Луч*		4:1	0:3*	2:1	3:3	3:2	4:0	2:0	1:0	1:3	2:1	2:0	4:0	1:1	17	3	4	51-29	54
2.	**«Плутон»** *Антрацит*	0:2		3:2	4:2	1:0	2:1	2:1	1:0	3:0	2:0	2:0	2:1	2:1	0:3	16	0	8	40-30	48
3.	**«Динамо»** *Стаханов*	1:2	2:0		1:1	4:0	1:1	2:1	4:1	3:0	3:0	0:0	2:0	3:1		14	4	6	43-19	46
4.	**«Шахтер»** *Краснодон*	3:1	2:0	2:1		1:0	1:0	2:0	2:2	0:2	2:0	2:1	2:0	1:0	0:1	14	3	7	34-32	45
5.	**«Шахтер»** *Свердловск*	3:3	0:1	2:0	4:0		1:0	3:3	2:0	5:1	2:2	2:0	6:2	3:0*		13	6	5	48-30	44
6.	**«Родина»** *Первомайск*	1:1	5:2	1:0	4:0	1:2		1:0	2:1	2:0	3:2	6:2	3:1	3:0*	0:2	13	2	9	44-29	41
7.	**«Химик»** *Петровское*	2:4	2:1	0:1	4:1	1:1	4:1		1:0	3:0	3:0*	1:1	0:0	3:0*	0:0	11	4	9	44-29	37
8.	**«Металлург»** *Лутугино*	0:1	3:1	1:0	5:2	1:1	0:1	3:1		3:2	2:2	1:1	2:1	3:0*		9	7	8	35-30	34
9.	**«Энергия»** *Счастье*	0:1	0:3*	0:0	0:1	0:1	2:1	2:1	0:0		2:0	4:4	0:1	5:0		8	3	13	31-40	27
10.	**«Авангард»** *Брянка*	2:3	0:1	1:2	0:1	3:0*	2:0	0:1	0:0	2:3		2:0	1:0	1:0		8	3	13	30-33	27
11.	**«Авангард-Индустрия-2»** *Ровеньки*	3:0*	0:1	0:3*	1:1	1:2	1:0	0:3*	1:3	4:0	1:0		0:3*	1:1		5	7	12	32-41	20
12.	**«Рапид»** *Рубежное*	0:1	2:1	1:3	0:3*	0:1	0:3	0:3*	1:1	0:6	0:5	0:7		2:0		5	2	17	20-54	17
13.	**«Шахтер»** *Кременная*	0:4	0:4	1:2	0:1	2:4	1:2	0:4	1:3	1:2	1:2	2:2	0:5			0	2	22	12-66	0
14.	**«Шахтер»** *Ровеньки*																			

Примечание. В чемпионате было 7 неявок. За каждую неявку снимали одно очко. За выигрыш начислялось 3 очка. Были сняты очки:

«Шахтер» Свердловск – 1 очко, «Авангард-Индустрия-2» - 2 очка,

«Шахтер» Кременная – 4 очка.

«Шахтер» Ровеньки снялся после 10 игр, и все игры аннулированы.

Аннулированные матчи: «Шахтер» КЛ – «Динамо» - 1:1 (0:3).

«Авангард-Индустрия-2» – «Шахтер» КЛ - 0:6 (3:0).

«Энергия» – «Плутон» - 2:2 (0:3).

«Авангард-Индустрия-2» – «Динамо» - 0:0 (0:3).

«Рапид» – «Шахтер» Краснодон - 7:0 (0:3).

«Рапид» – «Химик» - 0:0 (0:3).

«Авангард» – «Химик» - 0:0 (0:3).

1997 ГОД

Чемпионат Луганской области 1997 года дал нам нового победителя. Им стала команда «Золотое-Алмаз» из Первомайска, которая впервые в своей истории завоевала золотые медали областного масштаба. Первомайская команда под руководством творческого и вдумчивого наставника Л.И.Ефременко показала себя с самой лучшей стороны. Можно считать, что успех команды был неожиданный, но не случайный. За этим успехом стоит долгая и кропотливая работа. Хорошее финансирование, неплохой подбор исполнителей, талантливый грамотный тренер — вот составляющие победы первомайской команды «Золотое-Алмаз». Главная борьба развернулась за второе-третье места, на которые претендовали сразу четыре коллектива. В распределении мест участвовали «Химик» Петровское, лутугинский «Металлург», стахановское «Динамо» и «Шахтер» Краснодон. На протяжении всего чемпионата шла отчаянная бескомпромиссная борьба за серебряные и бронзовые медали первенства. Все четыре коллектива были достойны друг друга. В конечном итоге на вторую ступеньку пьедестала быстрее всех взобрался «Химик», вслед за ним расположилось стахановское «Динамо», выиграв личный спор у краснодонских горняков.

В 1997 году в областных соревнованиях дебютировала луганская команда «Заря-2», возглавляемая известным специалистом Вадимом Дмитриевичем Добижей. Помогал ему известный футболист, знакомый по выступлениям за «Зарю», Игорь Лукьянчук. Выступление молодого луганского коллектива вполне можно считать приемлемым. Занятое в итоге седьмое место — довольно неплохой результат для «Зари-2», в составе которой выступали 17-18-летние футболисты. Порой юная команда показывала не по годам зрелую игру. Об этом можно судить по забитым мячам. Игроки «Зари-2» забили за сезон 41 мяч, что является вторым результатом соревнований, больше провели только чемпионы. Лучшим бомбардиром луганской команды с 11 мячами стал Дмитрий Мащенко. Первые шаги в футболе делали футболисты, известные широкому кругу болельщиков: Илья Галюза, Александр Малыгин, Сергей Козюберда, Денис Рычихин, Александр Серой, Денис Колесниченко, Виталий Городовиченко и другие.

В составе чемпиона Луганской области 1997 года «Золотое-Алмаз» Первомайск выступали: О.Нестеров — 20 (19 пр), А.Кашпоров — 20 (1), В.Цыкунов — 20 (5), Б.Вихоть — 19 (4), В.Еременко — 19 (1),

football.lg.ua

С.Захаряк – 19 (2), А.Костыркин – 19 (1), Е.Ляхов – 19 (7), В.Моисеенко – 18 (7), В.Реуцкий – 18 (1), О.Субботин – 18, В.Шашков – 18 (10), М.Казаков – 16, С.Крупицкий – 15 (6), М.Стеценко – 10, Н.Мащенко – 7 (2), В.Стародуб – 6, А.Литвинов – 6, А.Скороход – 1. Главный тренер – Л.И.Ефременко.

В составе «Химика» Петровское выступали: Р.Грабенко – 12 (2 пр), В.Котляров – 5 (8 пр), В.Старцев – 2 (1 пр), Д.Кобалия – 1 (3 пр), А.Бедин – 20, О.Бочалов – 20 (8), А.Кудряшов – 19, И.Плешаков – 18 + 1 матч в воротах (3 пр), В.Выходцев – 18 (3), А.Шевкопляс – 18 (6), А.Возьянов – 17, А.Хлапонин – 17 (1), Д.Курилов – 14 (2), М.Колупаев – 11 (1), Р.Попехин – 11 (1), Е.Дыбов – 10, Д.Зезюлин – 10, А.Шамин – 10 (1), А.Акимов – 9, А.Лопаткин – 9 (7), Б.Ветров – 7, В.Милютин – 7 (2), А.Петришен – 5 (2), А.Федорченко – 5 (1), О.Гопей – 4, К.Николенко – 4, В.Арефьев – 1 (1), А.Вертелецкий – 1, А.Музыка – 1, Е.Манько – 1 (1). Главный тренер – А.М.Музыка.

В составе «Динамо» Стаханов выступали: Н.Верещака – 18, К.Попов – 7, В.Алексеев – 1, Р.Басараба – 21 (4), Р.Кулешов – 21 (1), С.Корнейчук – 21 (6), Р.Лысенко – 19 (9), П.Бабич – 17, А.Гемусов – 17, В.Драчевский – 17 (3), А.Кичка – 16 (5), В.Самусенко – 11 (1), С.Шевченко – 11, И.Иванский – 9, А.Кутняков – 9, С.Соколов – 9 (4), А.Подгорный – 8, Е.Еременко – 7, И.Никонов – 7, А.Еременко – 6 (1), А.Цыганков – 6 (1), А.Шмаков – 6, Е.Кольченко – 5, Д.Юриков – 5, О.Коваленко – 4, А.Касьянов – 3, А.Пластун – 3, А.Григорьев – 1, А.Деревьянко – 1, А.Поливода – 1, В.Синегубов – 1, Е.Шерстюк – 1. Главный тренер – Р.И.Лысенко.

В составе команды «Заря-2» Луганск выступали: А.Пригода – 12, А.Иваненко – 9, Р.Захаров – 8, Д.Колесниченко – 21, И.Галюза – 20 (1), Д.Рычихин – 20, А.Серой – 17 (2), В.Городовиченко – 16 (7), О.Горбатенко – 16, С.Сапьянов – 16, Д.Мащенко – 15 (11), А.Пупченко – 15 (4), В.Каркачев – 12 (1), А.Кислица – 11 (2), Р.Дмитрук – 10, С.Козюберда – 10, А.Талько – 10 (1), Д.Зенцов – 9 (1), А.Моос – 9, В.Курпас – 8, А.Малыгин – 8 (1), Р.Педченко – 8 (3), А.Агарков – 7, А.Раевский – 6 (3), М.Сычев – 6, С.Шакун – 6, В.Бутовченко – 3 (1), Д.Орлов – 3, В.Лемзяков – 2, В.Махонин – 2 (2), А.Мирнов – 2, В.Герасимов – 1 (1), В.Жильцов – 1, А.Кролевцов – 1, М.Рахуба – 1, Ю.Целых – 1.

Главный тренер – В.Д.Добижа. Тренер – И.Лукьянчук.

football.lg.ua

ИТОГОВАЯ ТАБЛИЦА

Чемпионат Луганской области 1997 года

М	ПЕРВАЯ ЛИГА	1	2	3	4	5	6	7	8	9	10	11	12	В	Н	П	Мячи	О
1.	**«Золотое-Алмаз»** *Первомайск*		3:0	0:1	5:1	2:1	3:1	2:1	3:0*	3:0*	3:0	6:1	1:0	17	2	3	53-19	53
2.	**«Химик»** *Петровское*	0:1		2:0	0:3*	1:0	4:3	4:3	4:0	0:0	1:0	0:0	6:0	14	3	5	40-20	45
3.	**«Динамо»** *Стаханов*	2:0	1:2		5:1	0:0	1:0	1:0	1:1	2:0	2:2	2:0	3:0*	13	5	4	38-19	44
4.	**«Шахтер»** *Краснодон*	0:2	3:2	1:2		0:1	1:0	2:1	2:0	3:0*	2:0	3:0	3:0	14	2	6	37-25	44
5.	**«Металлург»** *Лутугино*	4:2	1:0	1:0	2:1		0:0	1:5	5:0	6:0	4:0	2:1	2:0	13	3	6	39-20	42
6.	**«Стожары»** *Сватово*	0:0	2:2	3:2	0:0	2:0		2:1	2:0	4:1	4:0	2:1	3:0	9	7	6	30-20	34
7.	**«ЗАРЯ-2»** *Луганск*	1:4	0:1	0:1	0:2	0:3	2:0		2:4	1:0	3:2	3:1	4:0	9	0	13	41-38	27
8.	**«Шахтер»** *Красный Луч*	2:4	0:3*	1:4	0:0	2:2	1:0	2:1		1:5	2:2	2:1	2:1	7	5	10	27-48	24
9.	**«Шахтер»** *Свердловск*	0:2	0:1	3:3	0:1	0:1	0:1	2:4	5:1		3:2	5:1	9:1	6	2	14	37-43	18
10.	**«Авангард»** *Брянка*	1:2	0:1	1:2	1:2	1:0	0:0	3:0	1:1	1:3		3:2	0:1	4	4	14	27-44	16
11.	**«Энергия»** *Счастье*	2:2	0:3	1:1	3:4	0:2	1:1	1:7	0:2	1:0	5:4		3:0*	3	4	15	26-58	13
12.	**«Рапид»** *Рубежное*	1:3	0:3	0:2	1:2	3:1	0:0	0:2	0:3*	3:1	1:3	4:1		4	1	17	16-57	12

1998 ГОД

Стартовавший весной чемпионат Луганской области 1998 года проходил по следующей схеме. Команды были разбиты на две группы по восемь команд, из которых по четыре лучших сложили восьмерку сильнейших коллективов. Именно они в финальном турнире и определяли победителя турнира. Чемпионом заслуженно стал свердловский «Шахтер». В финальном турнире свердловчане сыграли практически без потерь, одержав четыре победы и одну ничью, однажды споткнувшись в Перевальске с «Украиной». Проиграв со счетом 1:3, «горняки» стали недосягаемы. В составе победителей необходимо выделить надежную игру вратаря Романа Соловьева, который еще трижды выступал как полевой игрок. Добрых слов также заслужили игроки Николай Еремин, Александр Гусев, Олег Кашуба, Вадим Жеребцов, Вячеслав Киберев, Василий Ломака и Александр Половков. Большая заслуга в успехе команды принадлежит главному тренеру свердловского «Шахтера» Александру Филипповичу Алферову. Прошлогодний чемпион области команда «Золотое-Алмаз», благодаря лучшей разнице мячей, заняла второе место. Третьим призером первенства стал луганский «Шахтер», в составе которого выступали известные исполнители: Юрий Свердлов, Игорь Кузнецов, Валерий Серченко, Николай Аносов, Виталий Поляков. Несколько игр за горняков сыграл Алексей Коробченко. Пробовал свои силы в областных соревнованиях луганский «Юниор», занявший в итоге 12-е место. Не будем строго судить молодую команду, но можно было выступить и получше. Лучшим снайпером первенства области стал Владимир Моисеенко («Золотое-Алмаз» Первомайск), забивший 25 мячей.

footballg.ua

В составе чемпиона Луганской области 1998 года «Шахтер» Свердловск выступали: Р.Соловьев – 16 (9 пр) + 3 игры в поле, И.Логвиненко – 10 (11 пр), Н.Еремин – 21, А.Гусев – 20 (2), В.Жеребцов – 20 (5), О.Кашуба – 20 (5), А.Половков – 20 (3), А.Зубенко – 19 (2), Е.Байраков – 18 (4), В.Киберев – 18 (6), А.Титов – 14 (3), С.Илясов – 12 (3), В.Ломака – 12 (7), Д.Хорунжий – 12 (4), Д.Кара-Мустафа – 10 (2), В.Вивденко – 7 (1), Ю.Ющук – 7 (2), В.Волков – 6 (1), О.Панченко – 6, М.Добрыднев – 3, В.Гуляев – 2, А.Долгов – 1, В.Корж – 1. Автогол: Л.Тактаров «Шахтер» Красный Луч. Главный тренер – А.Ф.Алферов.

В составе команды «Золотое-Алмаз» Первомайск выступали: О.Нестеров – 15 (14 пр), В.Коляда – 12 (13 пр), С.Захаряк – 22, А.Костыркин – 22, В.Моисеенко – 22 (25), А.Кашпаров – 21, Е.Ляхов – 21 (17), Б.Вихоть – 20, А.Талько – 20 (2), В.Еременко – 19 (5), Анд.Костыркин – 18, О.Субботин – 18, В.Реуцкий – 16, М.Казаков – 15, А.Стебловский – 12 (2), С.Крупицкий – 10, А.Белошистый – 9 (1), А.Потапов – 7, В.Шашков – 7 (3), А.Бережной – 6, А.Кравченко – 6 (3), М.Стеценко – 5, В.Махонин – 4 (1), А.Подгорный – 1. Автоголы: А.Серой «Энергия» Счастье, В.Мишин «Приволье» Лисичанск. Главный тренер – Л.И.Ефремов.

В составе команды «Шахтер» Луганск выступали: В.Серченко – 14 (16 пр), Р.Янына – 8 (9 пр), И.Кузнецов – 20 (19), С.Кривошеев – 20 (2), С.Ламах – 20 (1), Ю.Свердлов – 20 (1), Н.Аносов – 19 (2), Д.Давыденко – 19 (1), С.Гривин – 18 (3), И.Андрущишин – 17, В.Поляков – 17 (4), С.Еременко – 14 (4), Э.Абрамов – 13 (3), С.Лукьянчук – 13 (1), А.Нечаев – 8, А.Коробченко – 7 (4), В.Нечаев – 7, В.Пеленкин – 7, А.Широбоков – 7, Д.Бондаренко – 3 (1), М.Никитский – 3, С.Хабаров – 2, В.Алпатов – 1. Главный тренер – Ю.В.Колесников.

В составе команды «Юниор» Луганск выступали: А.Высоцкий – 10 (37 пр), В.Максимов – 6 (8 пр), А.Иваненко – 5 (13 пр); В.Чернов – 18 (4), А.Коркодел – 16 (1), С.Титов – 14 (1), А.Афанасенко – 13, В.Ржевский – 13 (1), Д.Згортюк – 13 (2), Я.Савчук – 12, А.Спасский – 11 (1), В.Юров – 11, А.Диулин – 10 (1), Р.Алиев – 9 (1), Р.Городов – 9 (2), А.Атрошенко – 8, Анд.Данаев – 8 (1), В.Першин – 8, В.Треногин – 8, Ал.Данаев – 7 (2), В.Стецко – 7 (1), А.Батурин – 5, В.Бекиров – 4, Д.Колесник – 4, С.Серой – 4, А.Шабалин – 4, С.Говор – 3, Р.Дикий – 3, А.Пономаренко – 2, Ю.Сухов – 2, А.Халецкий – 2, С.Быков – 1, Р.Ляшенко – 1, И.Москаленко – 1, С.Николаев – 1, М.Рахуба – 1, В.Савинов – 1, С.Семенов – 1. Главный тренер – С.А.Майоров.

footballg.ua

ИТОГОВАЯ ТАБЛИЦА
Чемпионат Луганской области 1998 года
Первая лига. Первая группа

М	Первая группа	1	2	3	4	5	6	7	8	В	Н	П	Мячи	О
1.	**«Шахтер»** *Свердловск*		1:2	2:0	5:0	5:1	5:2	3:1	(3:0)	11	0	3	43-14	33
2.	**«Шахтер»** *Луганск*	3:1		5:2	1:1	0:2	2:0	3:0	(3:0)	10	1	3	32-13	31
3.	**«Металлург»** *Лутугино*	2:0	2:0		1:0	0:4	5:1	3:2	14:0	10	0	4	43-18	30
4.	**«Шахтер»** *Краснодон*	1:2	2:1	4:0		(3:0)	2:0	1:0	(3:0)	9	1	4	33-17	28
5.	**«Вагоностроитель»** *Стаханов*	0:1	0:1	(0:3)	3:0		(3:0)	6:2	4:0	8	0	6	27-18	21
6.	**«Шахтер»** *Красный Луч*	0:2	1:2	0:5	2:4	(3:0)		3:2	(3:0)	5	0	9	21-33	15
7.	**«Юниор»** *Луганск*	2:5	1:6	0:3	0:8	0:1	1:3		3:0	2	0	12	17-45	6
8.	**«Динамо»** *Старобельск*	0:8	(0:3)	(0:3)	2:4	(0:3)	(0:3)	(0:3)		0	0	14	2-60	0

footballan.ua

ИТОГОВАЯ ТАБЛИЦА
Чемпионат Луганской области 1998 года
Первая лига. Вторая группа

М	Вторая группа	1	2	3	4	5	6	7	8	В	Н	П	Мячи	О
1.	**«Золотое-Алмаз»** *Первомайск*		1:1	1:0	2:1	2:0	3:0	10:1	4:1	11	1	2	47-14	34
2.	**«Динамо»** *Попасная*	1:0		1:1	1:0	3:0	1:1	2:0	4:2	8	3	3	23-11	27
3.	**«Украина»** *Перевальск*	0:3	1:0		4:2	(3:0)	1:3	3:2	10:0	8	2	4	39-17	26
4.	**«Энергия»** *Счастье*	2:1	0:3*	3:1		4:1	2:0	(3:0)	16:0	8	0	6	48-19	24
5.	**«Рапид»** *Рубежное*	2:5	2:0	1:1	4:3		3:1	3:1	8:1	7	2	5	34-29	23
6.	**«Экина»** *Стаханов*	3:4	2:1	0:3	1:0	2:2		2:0	8:0	6	3	5	33-20	21
7.	**«Шахтер»** *Кременная*	1:3	1:2	0:3*	0:4	1:2	0:0		0:0	1	2	11	10-38	5
8.	**«Приволье»** *Лисичанск*	1:8	0:3*	1:8	1:7	2:6	0:10	1:3		0	1	13	10-95	1

football.lg.ua

ИТОГОВАЯ ТАБЛИЦА
Чемпионат Луганской области 1998 года
Финальный турнир за 1 – 8 места

М	Финал за 1 – 8 места	1	2	3	4	5	6	7	8	В	Н	П	Мячи	О
1.	**«Шахтер»** *Свердловск*		1:0	-	4:0	1:0	-	1:0	-	17	1	4	57-21	52
2.	**«Золотое-Алмаз»** *Первомайск*	2:2		1:4	-	-	2:0	-	3:2	14	4	4	61-27	46
3.	**«Шахтер»** *Луганск*	-	3:5		1:2	2:1	-	2:3	-	15	1	6	52-26	46
4.	**«Динамо»** *Попасная*	1:2	-	0:4		-	2:1	-	3:2	11	5	6	32-26	38
5.	**«Украина»** *Перевальск*	3:1	-	0:2	-		1:1	-	0:0	11	4	7	47-25	37
6.	**«Металлург»** *Лутугино*	-	1:1	-	1:1	0:1		1:3	-	10	4	8	49-30	34
7.	**«Энергия»** *Счастье*	1:2	-	1:2	-	-	1:1		1:0	11	1	10	57-29	33
8.	**«Шахтер»** *Краснодон*	-	0:0	-	0:0	1:2	-	1:0		10	4	8	39-26	33

footballer.ua

ИТОГОВАЯ ТАБЛИЦА
Чемпионат Луганской области 1998 года
Финальный турнир за 9-12 места

М	Финал за 9-12 места	9	10	11	12	В	Н	П	Мячи	О
9.	**«Экина»** *Стаханов*		2:1	8:0	4:0	6	0	0	27-5	18
10.	**«Рапид»** *Рубежное*	2:5		9:3	2:2	3	1	2	20-14	10
11.	**«Приволье»** *Лисичанск*	1:5	1-3		(3:0)	1	1	4	9-26	4
12.	**«Юниор»** *Луганск*	0:3	1:3	(0:3)		0	2	4	4-16	2

Примечание. Далее места распределились следующим образом:
13. «Вагоностроитель» (Стаханов)
14. «Шахтер» (Красный Луч)
15. «Шахтер» (Кременная)
16. «Динамо» (Старобельск)

С команд «Энергия» и «Шахтер» (Краснодон) снято по одному очку за нарушение регламента соревнований.
В финале за 1-8-е места команды одной группы не встречались, очки считались все: на первом и втором этапах.

Аннулированные матчи: 1. «Энергия» – «Динамо» (Попасная) – 4:0 (0:3).
2. «Приволье» – «Динамо» (Попасная) – 2:1 (0:3).
3. «Шахтер» (Кременная) – «Украина» – 2:1 (0:3).

Лучший бомбардир сезона – Владимир Моисеенко «Золотое-Алмаз» – 25 мячей.
Результат в скобках означает неявку соперника.

footballfan.com.ua

1999 ГОД

Чемпионат Луганской области 1999 года дал истории новое имя победителя – луганская команда «Эллада-Энергия», состав которой не иначе как звездным не назовешь. Александр Малышенко, Владимир Зинченко, Константин Пинчук, Валерий Туркин, Юрий Малыгин, Сергей Ярмолич, Виталий Дунай, Геннадий Литвинов, Андрей Мухин усилили бы не одну профессиональную команду. Ведомая известным тренером Юрием Анатольевичем Погребняком, укомплектованная и сбалансированная команда от матча к матчу демонстрировала футбол высокого уровня. Вопрос о чемпионстве в первенстве Луганщины был снят задолго до финиша.

Следует отметить, что уровень Луганского областного чемпионата намного вырос в последние годы. А уровень сильнейших команд нашей области ничуть не ниже большинства клубов второго дивизиона страны.

Очень неожиданным был финиш первенства. В последнем туре уже, казалось бы, ничто не помешает луганскому «Шахтеру» обосноваться на втором месте, как наступает на собственные грабли в матче с северодонецким «Химиком». Этим умело воспользовалось «Динамо» Стаханов. Порадовали своих болельщиков и футболисты «Экины», завоевавшие кубок области. Но, к сожалению, имея в своем составе опытных игроков, они лишь под занавес чемпионата разыгрались и по показателю забитых мячей заняли пятое место. Команды, расположившиеся в итоговой таблице на строчках с 4-й по 8-ю, можно сказать, заняли «свои» места. Откровенным же разочарованием минувшего сезона стали северодонецкий «Химик» и «Золотое-Алмаз» из Первомайска. А вот динамовцы из Попасной могли бы рассчитывать и на более высокое место в таблице. Но, долго пребывая на самом дне, все же сумели из него выкарабкаться и занять двенадцатое место. Традиционные неудачники из года в год никак не могут сбросить с себя ярмо под названием «аутсайдер». Со старта начинали чемпионат 17 команд. После 11 тура исчез с поля зрения лисичанский «Шахтер», не выдержав финансового пресса. После 30 тура сошел с дистанции «Юниор», подарив в оставшихся четырех турах победы своим соперникам. Лучшим снайпером чемпионата области стал Роман Мирошниченко, на счету которого 33 забитых

footballg.ua

мяча, причем восемь мячей провел в одном матче против рубежанской «Зари».

В составе чемпиона Луганской области 1999 года «Эллада-Энергия» Луганск выступали: Ю.Малыгин – 15 (9 пр), Д.Шаповалов – 15 (7 пр), А.Глевицкий – 6 (0 пр), В.Капинус – 5 (1 пр); С.Артемов – 31 (9), Д.Кондруцкий – 30, В.Киян – 27 (15), Г.Литвинов – 26, Н.Подлесный – 26 (2), В.Поляков – 25, В.Зинченко – 23 (3), А.Малышенко – 23 (25), Г.Сушко – 22 (2), О.Бабенко – 19 (12), К.Пинчук – 17 (15), В.Туркин – 16 (5), А.Мухин – 15 (5), Д.Колесник – 14, Е.Лисицын – 14 (4), Ю.Сухов – 14 (13), Д.Марковников – 10, Е.Сафонов – 10 (2), С.Сапьянов – 9 (2), С.Ярмолич – 9 (2), С.Свидченко – 8, В.Дунай – 7 (10), Н.Федющенко – 7, М.Никитский – 6, А.Протасенко – 6 (1), Ю.Ярошенко – 3, Е.Исаенко – 1, А.Мартынов – 1, К.Сабриченко – 1. Главный тренер – Ю.А.Погребняк.

В составе «Динамо» Стаханов выступали: К.Суслов – 23 (18 пр), К.Попов – 10 (16 пр), Е.Шерстюк – 30 (16), А.Гемусов – 29 (6), В.Выходцев – 27 (4), Е.Еременко – 27 (8), В.Марченко – 26, П.Бабич – 25 (1), Р.Басараба – 24 (23), А.Бедин – 24, А.Касьянов – 24 (3), Р.Кулешов – 20, В.Самусенко – 18 (1), А.Подорванов – 17, А.Лысенко – 17 (1), С.Руденко – 16 (8), В.Быкадоров – 16, А.Кутняков – 13, А.Самусенко – 7 (1), В.Герасимов – 6, А.Кислица – 5, Р.Бесистюк – 2, А.Еременко – 2 (1), А.Кичка – 2, С.Марченко – 2, А.Зайчук – 1. Автогоы: А.Костыркин «Шахтер» Луганск, А.Хорольский «Металлург-ЛОПВ» Лутугино. Главный тренер – Р.И.Лысенко.

В составе команды «Шахтер» Луганск выступали: Е.Белый – 14 (22 пр), Р.Янына – 8 (5 пр), А.Комарицкий – 5 (4 пр), Р.Мирошниченко – 30 (33), С.Еременко – 29 (10), А.Костыркин – 28 (1), С.Ламах – 28 (10), И.Кузнецов – 28 (10), Н.Аносов – 27 (5), в том числе 3 игры в воротах (4 пр), С.Кривошеев – 27 (2), Ю.Свердлов – 27 (1), С.Лукьянчук – 20 (1), М.Черный – 17 (2), А.Широбоков – 17 (3), Р.Дикий – 16 (2), в т.ч. 1 игра в воротах (0 пр), Е.Лисицын – 13 (7), В.Городовиченко – 8 (3), А.Зеленицын – 8, А.Ковалев – 8 (1), А.Савин – 8 (2), Д.Давиденко – 6 (2), А.Кислица – 6, А.Стебловский – 6 (1), А.Протасенко – 5, Д.Подройко – 5, С.Шелестинский – 5 (2), А.Лобач – 4 (1), в т.ч. 1 игра в воротах (1 пр), Р.Лисицын – 2, В.Махонин – 2. Автоголы:

football.lg.ua

А.Спасский «Юниор», О.Винник «Металлург-ЛОПВ» Лутугино. Главный тренер – Ю.В.Колесников.

В составе команды «Юниор» Луганск выступали: А.Высоцкий – 15 (75 пр), А.Комарицкий – 7 (17 пр), П.Голотин – 1 (4 пр), С.Пьянков – 1 (0 пр), Д.Шаповалов – 1 (4 пр), А.Афанасенко – 23 (11), С.Титов – 23, Р.Алиев – 22, Я.Савчук – 22, В.Ржевский – 21 (1), Д.Згортюк – 20, в т.ч. 1 игра в воротах (2 пр), А.Коркодел – 20 (2), А.Диулин – 19 (1), А.Шабалин – 18 (3), М.Родионенко – 17, Р.Городов – 14 (1), А.Бекрашев – 12, А.Батурин – 11 (2), В.Треногин – 10 (1), С.Быков – 9 (1), В.Першин – 9, В.Чернов – 8, С.Серой – 8, Д.Горгола – 7 (3), Ю.Сухов – 6, А.Яценко – 5, Анд.Данаев – 4, В.Юров – 4, Ю.Чуев – 3, Ал.Данаев – 2 (2), В.Ищенко – 2, Ю.Мальцев – 2, М.Аврамчук – 1, В.Вишневский – 1, А.Малашенко – 1, В.Стецко – 1, А.Спасский – 1, С.Семенов – 1, И.Харитонов – 1, С.Яровой – 1. Автогол: С.Кочеров «Сталь-2» Алчевск.

В составе команды «Заря-2» выступали: А.Иваненко – 29 (30 пр), Е.Белый – 7 (4 пр), В.Бабенко – 3 (1 пр), В.Тарасов – 29 (2), Д.Рычихин – 28 (3), В.Баранов – 26 (5), Р.Изотов – 26 (11), Д.Колесниченко – 26, Е.Ардальянов – 21 (11), Е.Нагорный – 21, С.Козюберда – 19 (2), Д.Орлов – 19 (5), А.Серой – 19 (3), И.Галюза – 17 (3), А.Агарков – 16 (2), С.Галюза – 15 (1), А.Лобач – 13, С.Николаев – 13 (2), В.Каркачев – 12, И.Бойко – 11 (4), Ю.Кузьмин – 11, Н.Плотников – 10 (1), Р.Ромах – 10, Д.Мащенко – 9, А.Моос – 7 (1), Р.Зейналов – 7, А.Сиразетдинов – 4, Д.Курилов – 2. Главный тренер – А.С.Тарасов.

football.lg.ua

Примечание. Аннулированные матчи:

1. «Шахтер» Луганск – «Динамо» Стаханов – 2:1 (0:3)
2. «Заря-2» – «Шахтер» Свердловск – 7:0 (0:3)
3. «Сталь-2» – «Металлург-ЛОПВ» – 2:2 (0:3)
4. «Сталь-2» – «Юниор» – 6:1 (0:3)
5. «Фагот-Углеремонт» – «Золотое-Алмаз» – 3:1 (0:3)

С команд были сняты очки: «Заря-2» – 4 очка, «Сталь-2» – 3 очка, «Золотое-Алмаз» – 9 очков, «Юниор» – 4 очка.

«Шахтер» Лисичанск после 10 тура снялся с соревнования.

ИТОГОВАЯ ТАБЛИЦА

Чемпионат Луганской области 1999 года

Первая лига

I	КОМАНДЫ	1	2	3	4	5	6	7	8	9	10	11	12	13	14	15	16	17	В	Н	П	Мячи	О
1.	«Эллада-Энергия» *Луганск*		3:0	1:3	3:1	4:0	3:1	3:1	2:0	6:3	4:2	4:0	10:0	4:0	7:0	4:0	7:0		27	2	1	120-17	83
2.	«Динамо» *Стаханов*	1:1		1:1	5:0	3:0	2:3	3:0*	5:1	2:0	2:1	0:1	4:0	6:2	10:0	3:3	2:0		19	6	5	79-31	63
3.	«Шахтер» *Луганск*	0:2	0:3*		2:1	1:3	5:3	1:0	2:1	3:3	3:1	2:0	5:0	6:0	9:1	9:0	9:0		20	3	7	99-39	63
4.	«Шахтер» *Свердловск*	1:5	4:2	0:3		5:3	2:2	4:0	2:1	2:0	1:3	4:1	(3:0)	2:1	5:2	5:1	5:0	6:0	18	2	10	78-50	56
5.	«Шахтер» *Краснодон*	1:6	0:0	2:1	4:2		1:0	(3:0)	1:2	0:1	3:2	3:0	3:0	(3:0)	4:0	4:1	5:1		17	2	11	66-45	53
6.	«Металлург-ЛОПВ» *Лутугино*	0:1	3:0	2:2	1:1	3:0		1:0	1:0	1:1	1:4	0:0	3:0	1:1	0:0	4:0	6:0		13	10	7	59-35	49
7.	«Фагот-Углеремонт» *Красный Луч*	1:3	1:1	2:0	3:1	1:5	0:0		4:2	7:2	1:1	1:1	2:0	0:3*	6:1	3:0	5:0		14	5	11	63-48	47
8.	«ЗАРЯ-2» *Луганск*	0:1	1:1	2:3	0:3*	3:1	1:1	3:1		3:1	3:1	3:0	2:1	1:0	(3:0)	3:2	6:0		15	4	11	52-38	45
9.	«Экина» *Стаханов*	1:4	1:2	0:3	1:2	1:0	1:2	2:4	1:0		2:3	1:3	3:0	4:0	(3:0)	8:2	11:0		14	2	14	70-56	44
0.	«Сталь-2» *Алчевск*	1:1	2:3	0:1	2:1	2:0	0:3*	3:3	1:0	1:2		2:1	1:1	0:0	6:0	4:0	1:1		13	7	10	58-44	43
1.	«Химик» *Северодонецк*	0:5	0:3	2:0	2:1	3:1	3:0	(3:0)	0:4	1:3	0:4		2:1	4:1	(3:0)	2:3	3:0	5:0	13	2	15	41-55	41
2.	«Динамо» *Попасная*	0:8	0:1	1:3	1:2	2:2	2:1	0:2	0:1	0:1	0:2	1:0		3:1	1:0	2:1	1:0		9	2	19	23-66	29
3.	«Алмаз-Золотое» *Первомайск*	0:4	1:3	2:1	0:3	0:2	2:2	2:4	2:2	3:0	3:3	5:1	0:1		1:1	5:0	4:2	8:1	7	7	16	43-65	19
4.	«Юннор» *Луганск*	0:2	0:6	1:9	0:5	(0:3)	1:5	0:7	1:3	(0:3)	3:0*	0:2	1:2	1:0		2:0	5:2	3:2	5	2	23	25-112	13
5.	«Приволье» *Лисичанск*	0:6	2:4	0:3	1:5	0:4	1:4	0:1	0:1	1:7	1:2	2:1	0:2	0:3	2:4		3:2	1:1	3	2	25	28-109	11
6.	«Заря» *Рубежное*	0:6	0:1	5:9	1:5	1:5	1:5	0:3	0:0	1:3	0:3	1:2	2:1	1:1	3:1	2:2			2	4	24	26-120	10
7.	«Шахтер» *Лисичанск*	0:7					0:4	2:4			0:1						2:2						

2000 ГОД

Второй сезон подряд луганская команда «Эллада-Энергия» побеждает в первенстве Луганской области. Но если год назад такие успехи принесли радость и удовлетворение всем, кто стоял у истоков тех побед, то теперь у них нет особой эйфории.

По окончании прошлого сезона было видно, что луганская команда «Эллада-Энергия» по уровню мастерства переросла чемпионат области. Исходя из этого была поставлена стратегическая цель – заявиться в чемпионате страны во второй лиге. Но так как начало первенства в Украине приходится на конец лета, то для поддержания формы вновь решили выступать в областных соревнованиях. Попытки руководства команды заявиться во вторую лигу национального первенства успеха не принесли. Эта ситуация отразилась на финансовом положении клуба. Второй круг чемпионата области дался команде нелегко. Луганская «Эллада-Энергия», несмотря на мыслимые и немыслимые трудности, выполнила свою задачу – завоевание титула чемпиона Луганской области в сезоне 2000 года. В составе победителей рядом с опытными игроками Виталием Капинусом, Николаем Подлесным, Константином Пинчуком, Андреем Скомороховым, Валерием Туркиным, Сергем Шевченко раскрылись молодые ребята: Сергей Артемов, Александр Половков, Юрий Сухов, Дмитрий Кондруцкий, Александр Протасенко, Денис Шаповалов. Игра команды имеет свой почерк, свое лицо благодаря стараниям тренеров команды Юрия Погребняка, Анатолия Шакуна и Владимира Кузовлева. Лучшим бомбардиром турнира стал Константин Пинчук, проведя в составе чемпиона 12 матчей, забил в ворота соперников 16 мячей.

В составе чемпиона Луганской области 2000 года «Эллада-Энергия» Луганск выступали: В.Капинус – 17 (7 пр), Д.Шаповалов – 11 (3 пр), А.Скоморохов – 21 (6), Е.Лисицын – 20 (3), Ю.Сухов – 20 (8), Д.Кондруцкий – 19, Н.Подлесный – 19 (1), Е.Сафонов – 17 (1), В.Туркин – 17 (3), А.Протасенко – 16 (1), А.Половков – 14 (4), С.Шевченко – 14, А.Порохненко – 13 (7), М.Никитский – 12 (3), К.Пинчук – 12 (16), С.Артемов – 11 (3), А.Назимов – 10 (2), В.Киян – 7 (4), Д.Колесник – 6, Д.Марковников – 6, Г.Марченко – 6, Е.Порядков – 6, Ю.Гетьман – 2, Г.Путря – 2, Р.Чубарь – 2, В.Городовиченко – 1, П.Кривоконев – 1. Автогол: Д.Войцеховский

footballg.ua

«Сталь-2». Неизвестны авторы двух мячей: 15.10 «Шахтер» Свердловск – 2:2. Главный тренер – Ю.А.Погребняк.

В составе команды «Шахтер» Луганск выступали: П.Кутненко – 11 (12 пр), Е.Белый – 8 (7 пр), А.Глевицкий – 4 (0 пр), О.Горбатенко – 20 (1), Д.Курбатский – 20 (1), С.Бережной – 19, Е.Данильченко – 19 (4), С.Ламах – 19, Вал.Юрченко – 18 (10), Е.Нагорный – 17, С.Еременко – 16 (4), И.Кузнецов – 16 (5), В.Махонин – 16 (13), С.Кривошеев – 15 (1), А.Широбоков – 11 (1), И.Гнездилов – 10 (5), В.Старовик – 9 (3), С.Титов – 9, А.Ковалев – 7, А.Мишин – 7, А.Шевкопляс – 5 (1), Р.Дикий – 4, А.Зеленицын – 3, В.Коргачев – 3, А.Малыгин – 3, Р.Мирошниченко – 3 (2), С.Колесников – 1. Главный тренер – В.В.Кузнецов.

В составе команды «Экина» Алмазная выступали: Ю.Петров – 21 (21 пр), В.Савченко – 2 (0 пр), И.Шило – 21 (8), В.Драчевский – 19 (5), Д.Курилов – 19 (5), А.Трехлеб – 19 (1), В.Синегубов – 18, Д.Юрченко – 17 (8), В.Алексеев – 13 (1), С.Корнейчук – 11 (3), В.Бекиров – 10 (1), В.Дрозд – 10 (1), А.Бут – 9 (6), А.Цыганков – 9, И.Гнездилов – 9 (6), А.Колосюк – 8, В.Марченко – 8, С.Стороженко – 8 (2), В.Резник – 7, А.Шевкопляс – 6 (2), С.Федораев – 5 (3), М.Костенко – 4, С.Сердюков – 3 (1), В.Тобак – 2, М.Болдарев – 1, Б.Бондурин – 1, А.Кузнецов – 1, В.Мандрыкин – 1. Главный тренер – Ю.Н.Болдарев.

В составе команды «Заря-2» Луганск выступали: Р.Грабенко – 13 (12 пр), А.Иваненко – 13 (15 пр), В.Бабенко – 3 (8 пр), Д.Бабенко – 1 (0 пр), А.Кудряшов – 21, В.Баранов – 20 (2), А.Пупченко – 19 (3), В.Тарасов – 19 (1), А.Моос – 18, А.Лобач – 16 (1), Р.Зейналов – 14, Ю.Кузьмин – 14, Д.Гончаров – 11, В.Лемзяков – 11, Е.Шаповалов – 11, А.Мартынов – 10, С.Галюза – 8, Д.Рычихин – 8, Е.Ардальянов – 7, В.Матушкин – 7, А.Серой – 7, А.Агарков – 6 (1), С.Козюберда – 6, И.Галюза – 5 (1), Е.Задорожный – 5, Е.Целых – 5, Ю.Афанасьев – 4, Д.Бондаренко – 4, А.Мухин – 4 (3), А.Бут – 3 (1), Д.Колесниченко – 3, С.Курочка – 3, И.Бойко – 2, В.Йоффе – 2 (1), Е.Нагорный – 2, Д.Орлов – 2, А.Шинкарь – 2, В.Курячий – 1, В.Моросов – 1, А.Силенко – 1, А.Сиразетдинов – 1, К.Узкий – 1, С.Шевченко – 1 (1). Автогол: В.Панчишин «Динамо» Стаханов. Главный тренер – В.И.Уткин.

football.lg.ua

ИТОГОВАЯ ТАБЛИЦА

Чемпионат Луганской области 2000 года

М	ПЕРВАЯ ЛИГА	1	2	3	4	5	6	7	8	9	10	11	12	В	Н	П	Мячи	О
1.	«Эллада-Энергия» *Луганск*		3:0	1:0	1:1	5:1	3:1	2:2	5:0	6:1	1:0	7:1	5:0	18	4	0	68-10	58
2.	«Шахтер» *Луганск*	1:2		3:1	1:0	1:0	2:1	4:0	4:1	4:0	3:1	2:0	3:1	18	1	3	57-19	54
3.	«Экина» *Алмазная*	1:1	3:2		5:1	5:1	4:1	2:0	7:1	0:1	2:1	2:1	(3:0)	17	1	4	56-21	52
4.	«Динамо» *Стаханов*	0:3	0:4	0:1		1:0	1:2	2:1	5:0	2:0	2:1	1:3	(3:0)	10	2	10	33-33	32
5.	«Металлург-ЛОПВ» *Лутугино*	1:1	2:3	1:4	0:1		1:1	4:1	3:1	0:1	2:2	0:0	2:1	9	5	8	30-31	32
6.	«Сталь-3» *Алчевск*	0:2	1:1	1:0	0:4	1:3		0:3*	0:1	2:2	2:0	1:2	1:0	8	3	11	26-35	27
7.	«Шахтер» *Свердловск*	0:5	(0:3)	0:2	4:3	0:2	1:2		2:0	1:1	1:1	1:2	(3:0)	7	5	10	35-39	26
8.	«Шахтер» *Краснодон*	0:4	1:4	1:3	2:0	0:1	3:2	1:5		1:0	1:0	1:0	2:0	8	1	13	24-56	25
9.	«Динамо» *Попасная*	0:3	0:1	0:2	3:0	1:1	0:2	1:1	3:2		1:1	1:0	0:4	6	5	11	21-37	23
10.	«Химик» *Северодонецк*	0:4	2:6	3:4	0:2	0:2	1:2	1:1	8:2	2:1		2:1	(3:0)	5	4	12	33-41	22
11.	«ЗАРЯ-2» *Луганск*	0:1	0:2	1:2	1:1	0:1	1:0	1:5	0:0	2:1	0:2		0:2	6	3	13	19-35	21
12.	«Авангард-2» *Ровеньки*	(0:3)	(0:3)	0:3	1:3	1:2	(0:3)	(0:3)	(0:3)	(0:3)	1:2	(0:3)		2	0	20	11-56	5

Примечание: «Авангард-2» (Ровеньки) снялся после 12 тура.
Лучший бомбардир – Константин Пинчук «Эллада-Энергия» (Луганск) – 16 мячей.
Аннулированная игра: «Сталь-3» – «Шахтер» (Свердловск) – 3:0 (0:3).
«Авангард-2» – «Шахтер» (Свердловск) 0:3 – неявка (первый круг).
«Шахтер» (Свердловск) – «Шахтер» (Луганск) – 0:3 – не подготовлено поле.

2001 ГОД

Достойной конкуренции луганскому «Шахтеру» в чемпионате Луганской области 2001 года никому составить не удалось. Возможно, это смогла бы сделать «Экина», но снятие команды с чемпионата, без сомнения, ослабило конкурентоспособность чемпионата. Итоговое расстояние между первым и вторым местом чемпионата составило восемь очков. К тому же чемпион Луганщины – «Шахтер» за 20 игр первенства потерял всего лишь семь очков. Подопечные Юрия Анатольевича Погребняка за весь сезон потерпели единственное поражение: случилось это в матче первого круга с северодонецкой «Молнией». Впечатляют и итоговые показатели команды. За 20 игр пропущено всего лишь 9 мячей, забито 52 (в среднем – 2,6 мяча за игру). Все это дает право небезосновательно полагать, что луганский «Шахтер» на голову перерос уровень областного чемпионата, поэтому, чтобы не застаиваться и не тормозить свое развитие, «Шахтеру» следует переходить на качественно новый уровень, коим, без сомнения, является профессиональная лига. Однако для того, чтобы добиться права участия во второй лиге, луганскому «Шахтеру» требовалось преодолеть этап аматорского чемпионата Украины.

Имея перед последним туром «фору» в девять очков, досрочно обеспечили себе второе место стахановчане. Значительно прибавив в игре с середины второго круга, команда уверенно вышла на вторую строчку, с каждой игрой отрываясь от преследователей. Итоговое третье место алчевцев свидетельствует о верно выбранной тактике тренеров команды, постоянно экспериментирующих с составом. Попаснянское «Динамо» стало самой «бескомпромиссной» командой чемпионата, не «подписавшей мир» ни с кем из участников чемпионата. Нестабильная «Молния», ведя борьбу за призовые места, в итоге заняла пятую позицию. Команда откровенно удивляла – то радуя, то разочаровывая, порой «без зазрения совести» громя лидеров и уступая откровенным аутсайдерам. Дебютант первой лиги лисичанский «Донец» сумел «раскачаться» под занавес сезона – смена тренерского штаба пошла на пользу, ничья и две победы кряду в финальных играх чемпионата вывели команду на итоговое седьмое место. Скромные результаты показал дублирующий состав луганской «Зари-2».

В составе чемпиона Луганской области 2001 года «Шахтер» Луганск выступали: В.Капинус – 20 (7 пр), Д.Шаповалов – 7 (2 пр),

football.lg.ua

П.Кутненко – 3 (0 пр), А.Порохненко – 20 (6), Ю.Сухов – 20 (6), А.Скоморохов – 19 (3), А.Кириленко – 18 (1), Г.Марченко – 18, Н.Подлесный – 18, В.Махонин – 17 (6), И.Бойко – 16 (7), Д.Кондруцкий – 16, К.Пинчук – 16 (13), А.Хорольский – 16, А.Назимов – 15 (3), А.Протасенко – 14, Ю.Гетьман – 10 (6), М.Никитский – 9, С.Шевченко –9, С.Ламах –8, Д.Марковников –7(2), П.Кривоконев – 5, Е.Порядков – 5, Г.Путря – 4, В.Туркин – 4, С.Еременко – 3, Р.Чубан – 2. Главный тренер – Ю.А.Погребняк.

В составе «Динамо» Стаханов выступали: К.Попов – 14 (20 пр), Ю.Петров –7(8 пр), А.Костыркин –20, А.Панов –20(1), С.Руденко – 19 (8), А.Кутняков – 18 (1), В.Самусенко – 18 (1), А.Колосюк – 17 (1), Р.Басараба – 16 (13), Х.Зинби – 15 (5), С.Корнейчук – 15 (4), Р.Кулешов – 15, А.Бедин – 13, А.Бут – 12 (9), А.Трехлеб – 12, В.Драчевский – 11 (1), Д.Юрченко – 11 (7), Р.Басистюк – 10 (1), Е.Шерстюк – 7 (2), В.Быкадоров – 3, Д.Гемусов – 3, В.Панчишин – 2, А.Еременко – 2. Автоголы: Д.Войцеховский «Сталь-3», Л.Бояринцев «Сталь-3». Главный тренер – Р.И.Лысенко.

В составе команды «Сталь-3» Алчевск выступали: А.Комарицкий – 13 (11 пр), С.Скиндерис – 4 (3 пр), Р.Галич – 2 (5 пр), А.Курбатов – 2 (5 пр), Д.Черномазов – 2 (1 пр), Ю.Афанасьев – 1 (0 пр), В.Старцев – 1 (0 пр), А.Касьянов – 17 (2), Д.Войцеховский – 15, М.Зинченко – 14 (4), С.Кочеров – 13, В.Бекиров – 13 (2), А.Засядьвовк – 12 (2), В.Митрофанов – 12, Д.Роев – 12 (3), Д.Богаевский – 10 (6), С.Дзодзиев – 9 (4), А.Костятинец – 9 (4), Д.Харламов – 9 (1), Г.Цимакуридзе – 9 (1), А.Клименко – 8, К.Гнилицкий – 8, И.Никонов – 7 (1), Е.Алехно – 6, Л.Бояринцев – 6, А.Дзялик – 6, А.Наливкин – 6, Р.Хмелевский – 6, Г.Харява – 6, П.Перицхалава – 5, А.Саванчук – 5 (3), А.Соломатин – 5 (2), А.Тренев – 5, А.Половков – 4, А.Петришен – 4 (3), Л.Третьяк – 4, Р.Яваев – 4, Д.Бойко – 3 (1), Д.Полубатко – 3 (1), С.Артемов – 2, Д.Подгайный – 2, А.Ханин – 2, Г.Шарабидзе – 2, Ю.Ницецкий – 1, Г.Резниченко – 1. Главный тренер – Г.Н.Баткаев.

В составе команды «Заря-2» выступали: Р.Грабенко – 14 (18 пр), В.Бабенко – 10 (13 пр), А.Иваненко – 6 (9 пр), А.Широбоков – 17 (1), А.Лобач –15, Е.Задорожный –14, Ю.Кузьмин –14, В.Иоффе –12(1), И.Коряк – 12, А.Моос – 12 (3), А.Заболотный – 11, О.Бондаренко – 10, В.Баранов – 9 (7), Д.Гончаров – 8, А.Ковалев – 8, А.Маслов – 8 (1), А.Серой – 7 (1), С.Филатов – 7, Д.Невенченко – 6, С.Погодин –

football.lg.ua

ИТОГОВАЯ ТАБЛИЦА
Чемпионат Луганской области 2001 года

М	ПЕРВАЯ ЛИГА	1	2	3	4	5	6	7	8	9	10	11	12	В	Н	П	Мячи	О
1.	**«Шахтер»** *Луганск*		2:1	2:1	2:0	5:1	4:3	6:0	2:0	2:1	4:0	2:0		17	2	1	52-9	53
2.	**«Динамо»** *Стаханов*	0:0		3:3	3:1	2:0	2:1	2:1	2:0	5:3	2:1	8:0		14	3	3	56-28	45
3.	**«Сталь-3»** *Алчевск*	1:2	0:2		1:0	5:3	3:0	3:0	3:0	3:1	2:1	0:0		11	3	6	40-25	36
4.	**«Динамо»** *Попасная*	0:2	1:3	2:1		1:0	1:0	3:1	3:0	1:3	1:0	1:0	3:1	11	0	9	23-23	33
5.	**«Молния»** *Северодонецк*	1:0	0:4	1:4	2:1		0:1	4:3	0:0	4:1	3:2	4:0	4:4	10	1	9	33-35	31
6.	**«Шахтер»** *Свердловск*	0:4	2:1	0:0	1:2	0:3		3:1	0:0	0:1	4:2	5:1		7	2	11	29-33	23
7.	**«Донец»** *Лисичанск*	0:5	3:4	6:1	0:2	1:0	1:0		1:1	3:1	2:1	1:2	0:5	7	1	12	28-40	22
8.	**«Металлург»** *Лутугино*	0:4	3:3	1:0	1:2	1:2	1:3	1:0		2:1	1:1	2:1		5	6	9	18-31	21
9.	**«Заря-2»** *Луганск*	0:0	2:0	0:4	0:1	1:2	3:2	0:1	1:3		2:3	1:0		6	1	13	25-40	19
10.	**«Шахтер»** *Краснодон*	0:1	2:5	0:3	2:0	2:3	3:1	1:0	2:1	2:3		2:2		5	3	12	30-43	18
11.	**«Химик»** *Северодонецк*	0:3	3:4	1:2	1:0	1:0	0:3	0:3	0:0	2:0	3:3			4	4	12	17-44	16
12.	**«Экина»** *Алмазная*						1:1				0:1							

Примечание: «Экина» снялась после 5 игр. Все ее игры аннулированы.

ВСЕ-ПРЕЗИДЕНТЫ.РУ

6 (1), Р.Зейналов – 6, М.Курбанов – 6 (1), Д.Мащенко – 6 (4), Р.Педченко – 5 (3), С.Галюза – 4, С.Николаев – 4, С.Карев – 3, В.Курячий – 3, С.Козюберда – 3, А.Пантыкин – 3, Е.Симбирев – 3, Е.Изюмский – 2, Д.Колесниченко – 2, Р.Курбанов – 2, А.Панфилов – 2, А.Агарков – 1, В.Глущенко – 1, Д.Головко – 1, Д.Евтихов – 1, К.Мацион – 1, Р.Нетудыхата – 1, Е.Онищенко – 1, Е.Порядков – 1, В.Тарасов – 1, В.Тобак – 1, С.Часовский – 1, Ю.Целых – 1. Автогол: Ю.Самахов «Шахтер» Краснодон. Главный тренер – В.И.Уткин.

2002 ГОД

Подводя итоги областного первенства Луганщины 2002 года, главным сюрпризом следует считать чемпионство свердловского «Шахтера». Однако назвать случайными золотые медали горняков язык не поворачивается, поскольку команда практически на одном дыхании прошла всю дистанцию и на протяжении всего турнира демонстрировала игру высокого уровня. А если вспомнить высказывания наставника победителей Николая Боула, то цели на этот турнир были поскромнее, а точнее, быть в тройке призеров. Но, как говорится, аппетит приходит во время еды, и уже в ходе чемпионата, а точнее, после стартовой игры второго круга с луганским «Интером», в котором была одержана победа, цель была подкорректирована. Руководство клуба и сами футболисты поняли, что им вполне по силам побороться за «золото». В борьбу за чемпионство на финише чемпионата весьма неожиданно вмешалась северодонецкая «Молния». И лишь в последней игре с одноклубниками из Кременной, когда свердловчане вели в счете 3:0, все поняли, что «Шахтер» недосягаем и стал чемпионом области. Проанализировав количество забитых и пропущенных мячей, напрашивается вывод, что все линии чемпиона сыграли ровно. Из чемпионского состава хотелось бы выделить голкипера Павла Кутненко, не раз выручавшего команду в тяжелых матчах. В защитной линии трудно себе представить команду без опытнейшего Сергея Ярмолича, Александра Гусева и Дмитрия Колесника. С ролью лидера в середине поля отменно справились Ярослав Савчук, Дмитрий Кара-Мустафа, Валерий Туркин и Олег Кашуба. В линии атаки своими активными действиями выделялся Виталий Баранин, ставший с 16 мячами третьим в споре бомбардиров. Лучшим голеадором первенства стал

footballg.ua

Андрей Бут из стахановского «Динамо», на его счету два десятка мячей. За ним разместился Олег Шкиря («Донец» Лисичанск) с 18 точными выстрелами. В свою очередь, нельзя не отметить болельщиков свердловчан, которые в трудную минуту поддержали своих любимцев и отметились довольно высокой для чемпионата области посещаемостью.

В составе чемпиона Луганской области 2002 года «Шахтер» Свердловск выступали: П.Кутненко – 22 (18 пр), С.Пьянков – 5 (2 пр), Я.Савчук – 22 (8), В.Баранин – 21 (16), Д.Колесник – 21, А.Афанасьев – 20 (1), Е.Байраков – 20, А.Гусев – 20, О.Кашуба – 20 (4), С.Ярмолич – 20 (2), Д.Кара-Мустафа – 17 (3), А.Паламарчук – 17 (1), Д.Хорунжа – 17 (1), Д.Дудник – 16, В.Туркин – 13 (1), С.Кравченко – 11 (2), Р.Зейналов – 10 (6), С.Быков – 9 (1), П.Тимиров – 7, В.Корж – 6, Г.Сушко – 4 (3), Вал.Юрченко – 4, О.Панченко – 2, А.Половков – 2 (1), А.Широбоков – 2, А.Коновалов – 1, Д.Модебадзе – 1, А.Ярмолич – 1. Главный тренер – Н.Г.Боул.

В составе команды «Молния» Северодонецк выступали: А.Чурилов – 11 (12 пр), А.Семиборода – 6 (6 пр), А.Островерхов – 5 (10 пр), С.Бережной – 22, В.Бацылев – 22 (4), А.Лебедев – 22 (7), М.Клокол – 21, И.Сидоренко – 21 (1), А.Цыганок – 20 (2), В.Семенов – 19 (3), С.Зезюлин – 18 (4), Д.Зезюлин – 18 (4), Д.Кружиля – 14, О.Бабенко – 13 (12), С.Коврыжкин – 11 (5), А.Городов – 7, В.Балюк – 6, Р.Городов – 6 (2), С.Курочка – 5, Ф.Павленко – 5, И.Евсюков – 3, Д.Невенченко – 3, В.Нарыков – 1, Е.Терещенко – 1. Главный тренер – Ю.И.Ванкевич.

В составе «Динамо» Стаханов выступали: К.Попов – 14 (25 пр), Ю.Петров – 8 (12 пр); А.Трехлеб – 21 (1), А.Бут – 20 (20), С.Руденко – 20 (14), А.Бедин – 19 (1), С.Корнейчук – 19 (3), Р.Басараба – 18 (10), В.Драчевский – 18, А.Костыркин – 18 (1), Д.Юрченко – 18 (6), А.Кутняков – 15 (2), Р.Басистюк – 14, В.Самусенко – 14, А.Панов – 13 (1), А.Колосюк – 11, В.Мандрыкин – 11, А.Тесля – 10, И.Васильев – 6, А.Пшеничный – 1. Автоголы: О.Можаев «Вагонник» Попасная, С.Шаповалов «Шахтер» Кременнная. Главный тренер – Р.И.Лысенко, Ю.Н.Болдарев.

В составе ФКЛ «Интер» Луганск выступали: Р.Грабенко – 12 (8 пр), Е.Белый – 11 (7 пр), А.Иваненко – 5 (1 пр), А.Лобач – 20 (2), А.Агарков – 19 (3), И.Коряк – 19, А.Шинкарь – 19 (8), В.Патронов – 18, С.Филатов – 18, И.Федоринов – 17 (3), Д.Рычихин – 16,

football.lg.ua

М.Аврамчук – 15 (1), А.Ковалев – 12 (1), Анд.Данаев – 11 (3), А.Малашенко – 11, Е.Нагорный – 11 (2), А.Батурин – 10 (3), П.Дун – 10, В.Иоффе – 10, В.Махонин – 10, Р.Зейналов – 9 (2), Р.Алиев – 7, Д.Колесниченко – 6, Н.Коломенский – 6, Р.Агарков – 4, А.Акименко – 4 (1), С.Козюберда – 4 (1), Д.Ляшко – 4 (2), Д.Мащенко – 4, Ю.Афанасьев – 3 (1), Д.Невенченко – 2, Д.Ивушкин – 1, А.Сапрыкин – 1, М.Чернов – 1. Главный тренер – А.С.Тарасов.

ИТОГОВАЯ ТАБЛИЦА
Чемпионат Луганской области 2002 года
Вторая лига

М	КОМАНДЫ	В	Н	П	Мячи	О	Р	
1.	**«Золотое-Алмаз»** *Первомайск*	18	0	3	67-19	54	0:6	0-2
2.	**«ЮВЕКС»** *Перевальск*	16	3	2	65-16	51	1:2	1-1
3.	**«ЗАРЯ-ГОЛЕАДОР»** *Луганск*	11	5	5	41-29	38	X	X
4.	**«Экина»** *Алмазная*	12	2	7	41-24	38	2-1	1:1
5.	**«Шахтер»** *Красный Луч*	11	4	6	34-17	37	2-1	0:1
6.	**«Айдар»** *Старобельск*	8	4	9	34-49	28	2-2	0:2
7.	**«Шахтер-2»** *Свердловск*	7	3	11	35-33	24	2:0	2-0
8.	**«Донец-2»** *Приволье*	7	1	13	40-64	21	7-2	6:4
9.	**«Горняк»** *Брянка*	5	3	13	20-52	18	3-0	1:1
10.	**«Колос»** *Новопсков*	6	1	14	22-45	17	1:0	4-0
11.	**«Сокол»** *Ровеньки*	4	2	15	28-58	10	2-2	2:1
12.	**«Шахтер»** *Перевальск*	2	0	9	7-32	6	2:0	-

football.lg.ua

В составе команды «Заря-Голеадор» Луганск выступали: А.Зиновьев – 9 (13 пр), А.Лозовой – 9 (8 пр), С.Марканич – 4 (3 пр), А.Шост – 3 (5 пр), А.Иванов – 1 (0 пр), А.Акименко – 11 (4), Р.Иванцов – 11(4), К.Косенко – 11(6), С.Величко – 10, О.Гуливатый – 10 (1), Р.Даудов – 10 (4), Н.Каменюка – 10 (1), Т.Куридзе – 10, Мураби Поцхверия – 10 (1), Р.Разумов – 10 (3), М.Друппов – 9, Н.Коломецкий – 9 (1), А.Ничипорук – 9, И.Нехлебаев – 9 (1), А.Полянский – 9, А.Ярмолич – 9, М.Кременчуцкий – 8 (3), Р.Сиделев – 8, А.Сухарьков – 8 (1), Г.Квиташвили – 7 (1), Р.Коршиков – 7 (1), Н.Манаков – 7 (3), В.Петрицкий – 7 (1), В.Пекарчук – 7 (4), А.Янченко – 7 (1), И.Зубахин – 6 (1), Т.Сорока – 6 (1), И.Лилуашвили – 4, Г.Силагава – 4, Т.Толордова – 4, К.Дарсания – 3, А.Галушкин – 3, Д.Лукьянчук – 3, М.Токаев – 3 (1), Т.Аситашвили – 2, А.Мернов – 1. Главный тренер – В.Г.Петров.

ИТОГОВАЯ ТАБЛИЦА
Чемпионат Луганской области 2002 года

Первая лига	1	2	3	4	5	6	7	8	9	10	11	12	В	Н	П	Мячи	О
«Шахтер» *Свердловск*		2:0	2:2	4:0	2:1	0:0	3:1	1:1	4:1	1:0	1:1	6:0	15	6	1	50-20	51
«Молния» *Северодонецк*	2:2		2:1	1:0	0:2	0:1	1:1	3:2	6:2	2:0	4:1	3:1	14	4	4	44-28	46
«Динамо» *Стаханов*	2:1	1:4		3:1	2:0	0:1	1:1	3:0*	6:1	5:2	6:1	13:2	13	4	5	64-34	43
«Донец» *Лисичанск*	1:1	4:0	2:5		1:0	2:1	6:0	3:0*	2:2	4:0	4:3	3:0	11	4	7	46-29	37
ФКЛ «Интер» *Луганск*	0:1	1:1	5:1	1:2		0:0	3:1	(3:0)	2:0	1:0	7:0	3:0	11	4	7	36-16	37
«Металлург-ЛОПВ» *Лутугино*	2:3	0:1	0:1	1:1	1:0		1:0	1:2	3:2	2:3	4:0	4:1	11	3	8	31-24	36
«Шахтер» *Краснодон*	0:1	1:2	3:0	3:1	1:1	3:2		4:0	0:0	3:0*	1:1	4:0	10	5	7	39-27	35
«Восток-Энэрго» *Счастье*	1:3	1:2	0:3	1:1	1:0	3:0	0:2		3:2	3:1	3:2	6:1	8	3	11	30-39	26
«Вагонник» *Попасная*	0:3	1:1	2:2	1:0	1:2	1:2	1:6	1:0		3:0	2:0	3:0	6	6	10	31-46	24
«Сталь-3» *Алчевск*	2:3	2:4	2:3	2:1	1:3	1:3	1:2	2:1	3:3		0:0	4:1	5	3	14	29-49	18
«Химик» *Северодонецк*	2:3	2:3	2:4	0:4	0:1	0:1	1:0	0:0	1:1	1:1		0:1	2	6	14	20-52	12
«Шахтер» *Кременная*	1:3	0:2	0:0	0:3	0:0	0:1	1:2	1:2	0:1	0:2	1:2		1	2	19	11-67	5

Примечание: До 28 июня ФК Л«Интер» назывался «Заря-2» ФКЛ «Интер».
До 25 мая «Вагонник» назывался «Динамо».
Лучший бомбардир – Андрей Бут «Динамо» Стаханов – 20 мячей.
Аннулированные игры: «Шахтер» Краснодон – «Сталь-3» – 0:0 (3:0).
«Динамо» Стаханов – «Восток-Энэрго» – 0:3 (3:0).
«Донец» - «Восток-Энэрго» – 1:1 (3:0).
В чемпионате была одна неявка. ФКЛ «Интер» - «Восток-Энэрго» – 3:0. С команды «Восток-Энэрго» снято 1 очко за неявку.

2003 ГОД

Сезон 2003 года можно с уверенностью занести в актив развития луганского любительского футбола. Высокая организация соревнований, качественный уровень участников турнира — все это составляющие областного турнира 2003 года.

Турнирная таблица показывает нам, что команды, помимо явного фаворита северодонецкой «Молнии», «сгруппировались» в три «куста»: «лидеры», «середняки» и «аутсайдеры». Интересно, что самая многочисленная их них — группа лидеров, которая насчитывает шесть команд. Вряд ли стоит удивляться безоговорочной победе «Молнии»: лучшая любительская команда страны становится лучшей командой в своей области — все закономерно. Дебют луганской «Агаты» впечатляет и обнадеживает. Прошлогодний чемпион свердловский «Шахтер» мог бы рассчитывать на гораздо большее, однако навредил сам себе провальным стартом. Отдача, с которой алчевская «Сталь-2» отнеслась к матчам областного первенства, позитивно отразилась на турнирных успехах. Финишный рывок лутугинского «Металлурга-НПВК» позволил футболистам решить поставленную перед сезоном задачу — быть в «пятерке». Луганский ФКЛ «Интер» — это коллектив, который сегодня можно назвать одной из самых крепких и стабильных команд чемпионата. К тому же он обладатель Кубка области 2003 года. Стахановское «Динамо» заняло не совсем свое место. Обращает на себя внимание местная юношеская команда «Заря-2». Юные футболисты луганской «Зари» не смогли выдержать темпа «взрослого» футбола, неровно выступая во втором круге. Обидно терять такие самобытные команды, как попаснянский «Вагонник» и счастинский «Восток-Энэрго», но у каждой из них есть причины, из-за которых очевидно просматривается спад.

football.lg.ua

В составе чемпиона Луганской области 2003 года «Молния» Северодонецк выступали: В.Крулицкий — 20 (15 пр), Д.Шаповалов — 8 (3 пр), А.Семибородa — 1 (0 пр), О.Бабенко — 23 (10), Е.Симбирев — 23 (5), В.Семенов — 23 (4), С.Бережной — 22, Д.Кондруцкий — 20 (1), М.Глазько — 19 (1), А.Цыганок — 19 (2), В.Бацылев — 18, С.Волик — 17 (5), М.Клокол — 16 (1), А.Лебедев — 16 (3), А.Торубара — 14 (2), А.Беседа — 13, А.Протасенко — 12 (1), Ю.Сухов — 12 (3), В.Якушин — 12 (6), Д.Зезюлин — 11, А.Пилипенко — 11 (4), Д.Марковников —

10, М.Никитский – 10 (5), К.Пинчук – 10 (6), С.Коврыжкин – 7 (7), А.Назимов – 5 (3), Н.Подлесный – 4, И.Сидоренко – 4. Главный тренер – Ю.И.Ванкевич.

В составе команды «Агата» Луганск выступали: Р.Яцына – 19 (23 пр), П.Кутненко – 8 (10 пр), А.Лозовой – 1 (0 пр); Е.Гуделяускас – 24 (5), А.Петришен – 24 (7), А.Бедин – 23 (1), Анд.Данаев – 23 (15), С.Руденко – 23 (5), Вал.Юрченко – 23 (2), А.Трехлеб – 22, А.Бут – 21 (9), Р.Басараба – 20 (2), А.Колосюк – 16, Д.Курбатский – 16(1), А.Батурин – 15(1), Р.Дикий – 15, А.Афанасенко – 14 (1), С.Быков – 11, Т.Литовченко – 8, В.Лемзяков – 8, Ю.Дудник – 5, В.Башкатов – 3, В.Самусенко – 3, Ал.Данаев – 1, М.Чернов – 1. Автогол: Л.Бояринцев «Сталь-2». Главный тренер – Ю.К.Елисеев.

В составе команды «Шахтер» Свердловск выступали: В.Капинус – 12 (9 пр), П.Кутненко – 12 (21пр), С.Пьянков – 5 (0 пр), Е.Байраков – 23 (2), А.Гусев – 23, А.Афанасьев – 22 (3), В.Баранин – 22 (12), Д.Колесник – 22, О.Кашуба – 22 (1), Я.Савчук – 22 (6), С.Кравченко – 21 (4), П.Тимиров – 21, А.Коновалов – 15, Д.Кара-Мустафа – 15 (2), А.Паламарчук – 15 (3), А.Порохненко – 15 (9), О.Панченко – 14, Р.Соловьев – 12, в т.ч одна игра в воротах (1 пр), А.Хорольский – 12 (3), Д.Хорунжа – 9 (1), В.Калиниченко – 8 (1), В.Байраков – 5, С.Ярмолич – 5 (1), Д.Чекулдаев – 4, А.Савченко – 3, С.Шакун – 3 (2), Ю.Резник – 1. Главный тренер – Н.Г.Боул.

football.lg.ua

В составе ФКЛ «Интер» Луганск выступали: А.Иваненко – 22 (18 пр), С.Маркович – 6 (0 пр), Е.Белый – 4 (7 пр), И.Коряк – 24 (3), Д.Сивак – 24 (2), В.Киян – 23 (12), Е.Нагорный – 23 (2), В.Патронов – 23, И.Федоринов – 22 (5), А.Ковалев – 21 (2), А.Шинкарь – 21 (8), Р.Агарков – 20, В.Котилевский – 20 (2), А.Лобач – 16(2), С.Филатов – 14, Н.Коломенский – 13, С.Шакун – 12, А.Серой – 11, Е.Иванюта – 7, П.Дун – 6, А.Якушев – 6, А.Кириленко – 5, В.Махонин – 4, В.Хачикян – 1. Главный тренер – А.С.Тарасов.

В составе «Зари-2» Луганск выступали: А.Зиновьев – 15(17 пр), А.Иванов – 12 (31 пр), А.Борячинский – 2 (1 пр), Р.Разумов – 21 (1), О.Гуливатый – 20 (1), Мураби Поцхверия – 20 (2), М.Кременчуцкий – 17 (2), В.Пекарчук – 17 (1), Т.Сорока – 16, А.Янченко – 16(2), Р.Даудов – 15(2), А.Ярмолич – 13, Н.Манаков –

ИТОГОВАЯ ТАБЛИЦА
Чемпионат Луганской области 2003 года

	ПЕРВАЯ ЛИГА	1	2	3	4	5	6	7	8	9	10	11	12	13	14	В	Н	П	Мячи	О
1.	**«Молния»** *Северодонецк*		5:1	1:0	4:3	6:0	2:1	2:0	1:0	2:1	7:1	1:0	11:1	4:0		21	2	1	70-18	65
2.	**«Агата»** *Луганск*	1:4		2:1	2:2	1:2	1:0	4:1	2:0	2:1	1:0	0:3	3:0	3:1		15	4	5	50-33	49
3.	**«Шахтер»** *Свердловск*	1:3	2:0		3:2	4:0	4:1	1:1	3:1	2:1	2:1	4:2	5:0	0:0		14	4	6	51-31	46
4.	**«Сталь-2»** *Алчевск*	3:0	2:3	2:2		0:0	0:1	6:3	0:1	3:1	2:0	6:0	3:0	4:0		12	6	6	56-30	42
5.	**«Металлург-НПВК»** *Лутугино*	2:2	3:3	2:0	0:2		0:0	3:3	4:0	3:1	2:1	0:3	3:0*	4:1		11	7	6	41-35	40
6.	**ФКЛ «Интер»** *Луганск*	1:2	2:2	3:0	2:2	2:1		0:2	1:0	1:0	2:0	0:2	4:1	7:0		12	3	9	38-25	39
7.	**«Динамо»** *Стаханов*	1:2	0:2	1:1	1:2	3:1	1:0		1:2	4:3	1:0	4:1	4:2	2:0		11	4	9	44-38	37
8.	**«Донец»** *Лисичанск*	0:0	1:1	0:1	2:2	0:2	1:4	0:2		1:1	0:3	2:1	2:0	2:1	3:0	8	5	11	32-35	29
9.	**«Шахтер»** *Краснодон*	0:2	0:1	0:4	2:2	1:1	2:0	2:1	1:1		0:0	4:0	3:0	3:0*		7	6	11	34-37	27
0.	**«ЮВЕКС»** *Перевальск*	1:2	2:2	3:4	1:2	0:2	0:1	2:1	2:2	4:0		4:0	4:0	3:0		7	4	13	35-38	25
1.	**«ЗАРЯ-2»** *Луганск*	0:2	2:3	0:3	0:2	0:2	1:0	1:1	0:3	1:1	4:1		5:3	3:0*		7	2	15	30-49	23
2.	**«Вагонник»** *Попасная*	0:2	0:3	4:0	2:1	0:0	1:2	1:4	1:6	1:3	0:1	1:0		3:0		4	1	19	22-72	12
3.	**«Восток-Энэрго»** *Счастье*	0:3	0:7	1:4	0:3*	2:4	0:3	0:2	1:6	1:3	1:1	2:1	3:1			2	2	20	14-76	6
4.	**«Золотое-Алмаз»** *Первомайск*										0:2									

Примечание. Команда «Золотое-Алмаз» (Первомайск) снялась после двух игр. Все игры аннулированы.
Лучший бомбардир сезона – Андрей Данаев «Агата» (Луганск) – 15 мячей.
Матч «Восток-Энэрго» - «Сталь-2» не состоялся (не подготовлено поле).
Команде «Восток-Энэрго» засчитано поражение (0:3).
С команд «Вагонник» снято одно очко, с «Восток-Энэрго» - 2 очка.

12 (2), Д.Проневич – 12, А.Сухарьков – 12, А.Акименко – 10 (3), Н.Каменюка – 10, И.Лилуашвили, А.Мухин – 10, Г.Силагава – 8, Г.Ахалайя – 7, И.Аниканов – 7, Р.Иванцов – 7 (1), Р.Коршиков – 6, Д.Ляшко – 6 (4), А.Мернов – 6, И.Зубахин – 5, А.Михалев – 5, К.Косенко – 4, Д.Мащенко – 4 (1), Т.Талардава – 4, Ю.Дмитрюк – 3, К.Павлюченко – 3, А.Райчев – 3, Ю.Ткачев – 3, А.Князев – 2, С.Козюберда – 2 (3), А.Чеботов – 2, А.Янчук – 2, П.Агбо – 1 (1), Е.Бодня – 1, А.Дубовой – 1, А.Иванов – 1, Д.Колесниченко – 1, А.Ничипорук – 1, Г.Сушко – 1 (1), А.Цокур – 1, А.Шпак – 1. Главный тренер – О.В.Алексеев. Тренер – Н.Федющенко.

2004 ГОД

Чемпионат области 2004 года прошел под знаком противостояния луганской «Агаты» и свердловского «Шахтера». Еще до начала сезона «Агата» и «Шахтер» считались одними из главных претендентов на победу в чемпионате и кубке области. Подобные предположения позволяло строить стабильное финансовое положение клубов, укомплектованность составов обеих команд, серьезные задачи, которые перед началом сезона ставило руководство как «Агаты», так и свердловского «Шахтера». Незадолго до окончания соревнований, а именно 20 октября, прошла принципиальная встреча, итог которой во многом определял судьбу золотых медалей. Несмотря на то, что луганская «Агата» к тому времени опережала «Шахтер» на пять очков, у подопечных тренера свердловской команды Дмитрия Кара-Мустафы теоретически все же оставались шансы на чемпионство. «Шахтер» был близок к тому, чтобы одержать важную победу над своим главным конкурентом, но не смог удержать преимущество – встреча завершилась со счетом 1:1. Игра последнего тура с лисичанским «Донцом» для луганской «Агаты» была уже формальностью – команда, в составе которой выступали опытные футболисты, такие как Владимир Микитин (в прошлом игрок сборной Украины), Андрей Петришен, Андрей Бут, Андрей Данаев, Евгений Гуделяускас, стала чемпионом Луганской области. Вне всякого сомнения, лидером в команде является ее капитан и играющий тренер Игор Фокин.

Луганский «Шахтер» и северодонецкая «Молния» в двух последних чемпионатах области побеждали с большим отрывом. В сезоне

football.lg.ua

2004 года интрига сохранялась до последних туров. Значительно оживил борьбу за призовые места перевальский «ЮВЕКС». К сожалению, из стартовавших четырнадцати команд к финишу пришли только тринадцать. Из-за финансовых проблем прекратил свое существование ФКЛ «Интер». Если говорить о выступлении «Зари-Горняк» (дубля луганской «Зари») в чемпионате области 2004 года, то, безусловно, его нельзя назвать успешным. Однако здесь необходимо учесть несколько обстоятельств. Перед командой в первую очередь ставится задача подготовки резерва для основного состава «Зари». В играх первой лиги с участием «Зари» были задействованы воспитанники луганского футбола Никита Каменюка и Максим Кременчуцкий. Сейчас к тренировкам «основы» привлекается 18-летний Юрий Ткачев. Тренерский штаб «Зари» во главе с Юрием Ковалем постоянно присутствует на играх чемпионата области с участием дублеров. Также на результатах выступления дубля «Зари» сказалась смена тренера. Сезон команда начала под руководством Владимира Петрова, а уже концовку проводила с Анатолием Куксовым, имеющим значительный стаж работы в профессиональных командах чемпионата Украины.

В составе чемпиона Луганской области 2004 года «Агата» Луганск выступали: Ю.Невлад – 16 (10 пр), П.Кутненко – 10 (4 пр), А.Бут – 24 (18), И.Фокин – 23, Е.Гуделяускас – 22 (3), В.Чумаченко – 22 (2), С.Быков – 21, А.Демченко – 21, А.Шинкарь – 21 (10), А.Петришен – 20 (2), А.Афанасенко – 19 (1), А.Игнатенко – 19 (5), Р.Дикий – 18, Р.Басараба – 17 (2), А.Трехлеб – 16, Р.Попехин – 13 (1), Анд.Данаев – 12 (8), Д.Кондруцкий – 10, В.Микитин – 10 (1), Е.Алехно – 9, А.Бедин – 7, Р.Рогоцкий – 7 (1), М.Когут – 6 (1), А.Батурин – 5, Вал.Юрченко – 1. Главный тренер – Ю.К.Елисеев (1-8 игра), С.В.Еременко (9-24 игра).

В составе команды «Шахтер» Свердловск выступали: Р.Захаров – 20 (11 пр), Ю.Малыгин – 5 (7 пр), С.Пьянков – 4 (0 пр), А.Приходько – 2 (1 пр), В.Баранин – 23 (10), В.Калиниченко – 23 (1), Д.Колесник – 23 (1), А.Порохненко – 23 (4), Е.Байраков – 22 (4), Э.Штанченко – 22 (10), А.Кириленко – 21 (4), Я.Савчук – 21 (3), А.Хорольский – 19 (2), А.Коновалов – 18 (1), О.Кашуба – 16 (2), А.Афанасьев – 12, А.Серой – 12 (1), А.Гусев – 11, Д.Кондруцкий – 11, Г.Сушко – 11 (2), Р.Зейналов – 10 (9), Г.Путря – 10, А.Моос – 9 (2), Е.Симбирев – 9 (2), Л.Роев – 7 (2), В.Ефименко – 5, А.Базиляк – 4 (1), Д.Кара-Мустафа – 4, П.Тимиров – 3, О.Панченко – 2, С.Кочеров –

football.lg.ua

1, А.Скоморохов – 1, Д.Хорунжа – 1. Автогол: Д.Войцеховский «Динамо» Стаханов. Главный тренер – Д.Кара-Мустафа.

В составе «ЮВЕКС» Перевальск выступали: А.Курбатов – 19 (20 пр), Д.Черномазов – 11 (9 пр), Р.Пшеничный – 24 (3), В.Чайка – 24, Д.Курилов – 23, А.Рагулин – 23 (13), С.Стороженко – 23, Е.Чернецкий – 23 (7), Д.Волков – 22 (1), П.Перецхалава – 22 (9), А.Ханин – 22, Д.Кицаев – 21 (3), А.Клименко – 21 (1), В.Синегубов – 21, А.Кудряшов – 20 (1), Д.Роев – 20 (1), А.Хлапонин – 12 (2), И.Гололобов – 9, Д.Логвинов – 9 (1), М.Бочеваров – 7, С.Хистев – 1. Главный тренер – И.П.Шило.

В составе команды «Заря-Горняк» Луганск выступали: А.Иванов – 15 (26 пр), Д.Бабенко – 11 (13 пр), С.Тукач – 3 (4 пр), В.Шаботенко – 3 (5 пр), А.Шаповалов – 1 (1 пр), Мурадн Поцхверия – 22 (2), А.Яценко – 19 (6), М.Кременчуцкий – 18 (5), О.Коряк – 18 (1), В.Пекарчук – 17 (1), Ю.Ткачев – 16 (1), Р.Даудов – 15 (5), Н.Манаков – 15, И.Аниканов – 14, О.Гуливатый – 13, С.Симинин – 13, С.Полтавский – 12, А.Сухарьков – 12, А.Князев – 9, Н.Каменюка – 9, А.Мухин – 9 (3), А.Дубовой – 8, А.Мернов – 8, А.Ярюхин – 8 (2), И.Зубахин – 7, Я.Комар – 7 (2), Е.Морозов – 7, И.Хоменко – 6, А.Черновол – 6 (2), А.Голембиевский – 5 (1), М.Петруня – 4, А.Ярмолич – 4, С.Козюберда – 3, Д.Киселев – 3, А.Лопаткин – 3, М.Мигашко – 3 (1), С.Севостьянов – 3, В.Савчук – 3, В.Страхов – 3, Г.Ахалая – 2, А.Андрющенко – 2, Луис Роберто Да Силва Жуниор (Ферретти) – 2, В.Мартынов – 2, А.Цокур – 2 (1), А.Шевченко – 2, Е.Ардальянов – 1 (1), Э.Бабаян – 1, А.Воскобойник – 1, А.Гетьман – 1, А.Горбань – 1, Р.Евменьев – 1, С.Лавриненко – 1, В.Микитин – 1, В.Фирсов – 1. Автогол: А.Беседа «Химик» Северодонецк. Главный тренер – В.Г.Петров (1-9 игра), А.Я.Куксов – (10-20 игра).

2005 ГОД

Главная борьба в нынешнем первенстве Луганской области 2005 года, как и год назад, развернулась между луганской «Агатой» и свердловским «Шахтером». В личный спор этих двух команд никто по сути не вмешивался, поэтому отрыв в очках до третьего призера получился довольно солидный. На этот раз сильнейшими в области были подопечные Дмитрия Кара-Мустафы. Свердловский «Шахтер», пройдя всю дистанцию мощно и ровно, заслуженно

footballg.ua

ИТОГОВАЯ ТАБЛИЦА

Чемпионат Луганской области 2004 года

М	ПЕРВАЯ ЛИГА	1	2	3	4	5	6	7	8	9	10	11	12	13	14	В	Н	П	Мячи	О
1.	**«Агата»** *Луганск*		1:1	3:0	4:1	2:0	3:1	1:0	3:0*	0:0	4:1	3:0	8:2	1:0		18	3	3	58-14	57
2.	**«Шахтер»** *Свердловск*	1:1		1:1	3:1	2:0	4:6	3:0	2:2	5:2	6:0	5:0	7:1	7:0		16	6	2	62-19	54
3.	**«ЮВЕКС»** *Перевальск*	2:1	0:0		2:1	2:1	3:2	1:0	1:1	2:1	1:0	5:0	5:1	2:0		16	4	4	43-26	52
4.	**«Химик»** *Северодонецк*	2:1	0:1	0:1		0:1	1:0	4:2	5:1	2:1	2:1	1:1	3:0	6:0	4:1	15	2	7	50-28	47
5.	**«Динамо»** *Стаханов*	0:2	0:1	4:0	0:3		1:2	2:3	3:1	4:0	4:0	2:2	7:1	7:0		14	2	8	56-29	44
6.	**«Сталь-2»** *Алчевск*	3:2	1:1	1:0	4:0	0:2		1:0	1:2	2:2	6:1	4:1	5:1	2:0		12	4	8	51-30	40
7.	**«Экина»** *Алмазная*	0:4	0:2	2:2	1:4	0:3	0:0		2:1	2:1	0:2	2:0	2:1	1:0		9	5	10	22-34	32
8.	**«Золотое-Алмаз»** *Первомайск*	0:1	2:4	2:3	0:3	1:2	1:1	1:1		3:0*	2:0	6:1	2:1	2:0		8	6	10	39-41	30
9.	**«Донец»** *Лисичанск*	0:4	0:2	0:2	1:1	2:2	2:1	0:1	1:1		3:1	0:0	4:3	2:0		6	7	11	32-44	25
10.	**«Металлург-НПВК»** *Лутугино*	0:1	0:1	0:3	1:2	3:4	2:1	1:1	1:1	0:3		3:2	4:1	2:1		7	3	14	29-50	24
11.	**«Заря-Горняк»** *Юбилейное*	0:1	0:1	2:0	2:4	1:2	0:1	0:1	0:2	4:3	0:3*		2:1	6:0		6	3	15	32-52	21
12.	**«Шахтер»** *Краснодон*	0:4	1:0	2:3	0:2	1:2	1:0	0:0	3:1	0:0	0:0	0:2		4:0		4	4	16	26-64	16
13.	**«Вагонник»** *Попасная*	0:3	0:2	1:2	0:2	0:3	0:6	0:1	2:4	2:4	1:3	2:6	1:1			0	1	23	10-79	1
14.	**ФКЛ «Интер»** *Луганск*																			

Примечание: ФКЛ «Интер» снялся после первой игры, которая была аннулирована.

Лучший бомбардир – Андрей Бут «Агата» Луганск – 18 мячей.

Аннулированные игры:

1. «Золотое-Алмаз» - «Донец» – 0:1 (3:0).
2. «Заря-Горняк» - «Металлург-НПВК» – 3:0 (0:3).
3. «Агата» - «Золотое-Алмаз» – 3:0 (игра не состоялась по причине опоздания команды гостей и невозможностью проведения до окончания светового дня).

стал лучшей командой Луганщины. За весь сезон горняки проиграли всего лишь в двух матчах. Были побеждены чемпионы в поединках с главным конкурентом луганской «Агатой» со счетом 2:3, и проиграли с минимальным счетом 0:1 футболистам из Кременной. В остальных двадцати играх горняки одержали победы. В составе победителей имеются достаточно опытные квалифицированные исполнители, в каждой линии есть свои лидеры. Ворота уверенно защищали молодые голкиперы Денис Шаповалов и Сергей Пьянков, в обороне надежно сыграли Александр Серой, Сергей Шакун, Дмитрий Колесник и Эдуард Штанченко, в середине поля уверенно действовали опытнейшие Геннадий Сушко, Евгений Симбирев, Евгений Байраков и Андрей Коновалов, на острие атак хорошо справлялись со своими бомбардирскими обязанностями Константин Бублик и Виктор Якушин. Молодой наставник свердловского «Шахтера» Дмитрий Кара-Мустафа сумел создать боеспособный амбициозный коллектив, ставящий перед собой самые высокие цели. Обращает на себя внимание посещаемость матчей с участием свердловского «Шахтера», которая уже выросла в среднем до 1 500 человек.

Неплохо выглядел в играх первенства северодонецкий «Химик», показав зрелую игру. Разочарованием сезона следует считать команду «Экина» Алмазная. Некогда самобытный клуб сначала плелся в хвосте турнирной таблицы, а затем и вовсе снялся с соревнований после 19-го тура. Причина этого решения не связана с финансовыми неурядицами. По словам руководителей клуба, команда просто не была готова продолжать борьбу и решила взять тайм-аут до стартового свистка следующего сезона. Остальные коллективы сыграли на своем уровне и заняли места по своим силам. Лучшим бомбардиром первенства стал Алексей Шинкарь из луганской «Агаты», забивший 15 мячей.

Предпоследнее место в турнирной таблице областного первенства — далеко не лучший результат для луганской команды «Заря-Горняк», которая, вполне возможно, уже в следующем году будет представлять Луганск в турнире дублеров, но, думается, можно ли было достичь иного результата, работая на материале местных футбольных школ? Пробовали другие — не получилось, не получилось в плане результата и в этот раз. Зато, с другой стороны, многие специалисты отмечают: уровень игры некоторых футболистов команды уже перерос чемпионат области. Значит, люди растут, а это главное для

footballg.ua

команд, которые ставят перед собой цель подготовки молодых футболистов.

В составе чемпиона Луганской области 2005 года «Шахтер» Свердловск выступали: Д.Шаповалов – 10 (4 пр), С.Пьянков – 8 (8 пр), Р.Захаров – 7 (5 пр), В.Капинус – 2 (0 пр), Д.Колесник – 21 (2), К.Бублик – 20 (11), С.Шакун – 20 (5), Е.Байраков – 19, А.Серой – 19, Г.Сушко – 19 (5), Э.Штанченко – 19 (8), В.Якушин – 19 (10), А.Галушкин – 18 (3), А.Кириленко – 18, Е.Симбирев – 18 (4), Я.Савчук – 18 (3), А.Коновалов – 17, В.Калиниченко – 15 (1), В.Баранин – 10 (4), Д.Маков – 10 (1), М.Никитский – 10 (3), С.Севостьянов – 10 (1), А.Хорольский – 10, С.Козюберда – 5 (2), А.Порохненко – 5, А.Гусев – 2. Главный тренер – Д.Кара-Мустафа.

В составе команды «Агата» Луганск выступали: П.Кутненко – 13 (8 пр), Ю.Невлад – 11 (8 пр), Е.Гуделяускас – 22 (8), Р.Кучирка – 22 (6), А.Петришен – 22 (5), Д.Головко – 21 (10), В.Чумаченко – 21, А.Шинкарь – 21 (15), А.Афанасенко – 20 (2), А.Демченко – 19, Р.Попехин – 19 (1), С.Быков – 18, Р.Дикий – 15, Д.Кондруцкий – 15, В.Микитин – 15, А.Батурин – 14 (2), М.Когут – 10, В.Чумак – 10, А.Андрющенко – 8, С.Филатов – 8, Ю.Дудник – 6 (2), С.Полушин – 6, И.Фокин – 6, А.Игнатенко – 5, Е.Алехно – 3, И.Коряк – 3. Автоголы: К.Кибальник «Химик» Северодонецк, С.Стороженко «Экина» Алмазная. Главный тренер – С.В.Еременко.

В составе команды «Химик» Северодонецк выступали: С.Тукач – 19 (28 пр), Д.Шаповалов – 5 (5 пр), С.Волик – 22 (9), В.Семенов – 22 (2), С.Бережной – 21 (4), М.Козак – 21 (4), Д.Невенченко – 21 (4), К.Кибальник – 20 (1), П.Шкуркин – 20 (1), А.Беседа – 19 (5), Е.Порядков – 19 (1), Д.Фомин – 19 (4), А.Байковский – 14, Р.Македон – 14, Д.Назаренко – 13, Н.Подлесный – 12, Р.Ярмак – 12, Р.Коршиков – 11 (2), Г.Брагунец – 10, С.Белоус – 10, А.Литвинов – 10, Д.Богаевский – 9 (2), А.Пантыкин – 4 (1), А.Чередниченко – 2, А.Прокопов – 1, Д.Таран – 1, А.Ярмолич – 1. Главный тренер – Н.И.Куринный.

В составе команды «Заря-Горняк» Луганск выступали: Д.Бабенко – 10 (14 пр), А.Иванов – 10 (23 пр), М.Демьяненко – 1 (3 пр), А.Шаповалов – 1 (0 пр), В.Страхов – 20, С.Симинин – 19, Ю.Ткачев – 19 (1), А.Янченко – 19 (9), С.Козюберда – 16, О.Гуливатый – 15 (2), О.Чаплин – 13, М.Белобровский – 12, М.Кременчуцкий – 10, Д.Ховбоша – 10, А.Голембиевский – 9 (1),

football.lg.ua

ИТОГОВАЯ ТАБЛИЦА

Чемпионат Луганской области 2005 года

М	ПЕРВАЯ ЛИГА	1	2	3	4	5	6	7	8	9	10	11	12	В	Н	П	Мячи	О
1.	**«Шахтер»** *Свердловск*		1:0	4:0	5:1	4:2	2:1	3:0	3:0*	1:0	2:0	3:0	6:2	20	0	2	66-17	60
2.	**«Агата»** *Луганск*	3:2		6:0	2:1	1:1	2:1	2:0	2:0	1:0	2:1	1:1	12:0	17	3	2	53-16	54
3.	**«Химик»** *Северодонецк*	0:2	1:1		1:0	4:1	2:0	2:2	5:2	2:0	1:3	4:2	1:0	12	3	7	40-33	39
4.	**«ЮВЕКС»** *Перевальск*	2:3	1:2	3:0		3:2	3:2	0:1	4:0	0:2	4:1	2:0	2:1	11	2	9	38-31	35
5.	**«Стахановец»** *Стаханов*	1:2	0:4	2:4	5:1		1:0	3:0	2:3	4:1	1:2	3:2	3:0*	10	3	9	51-43	33
6.	**«Сталь-2»** *Алчевск*	0:4	2:0	0:3	1:0	1:2		1:0	3:1	1:1	6:1	3:2	1:1	10	2	10	31-29	32
7.	**«Металлург-НПВК»** *Лутугино*	1:2	1:2	0:2	0:0	3:3	0:1		3:0	1:0	3:1	1:1	4:2	8	4	10	28-30	28
8.	**«Донец»** *Лисичанск*	2:6	0:2	2:1	0:0	2:2	1:0	2:1		2:3	3:1	1:0	3:1	9	2	11	31-46	28
9.	**«Горняк-ДЮСШ»** *Ровеньки*	0:1	0:2	1:2	0:1	1:0	3:2	3:1	1:2		1:1	2:1	2:2	8	3	11	28-30	27
10.	**ФК «Кременная»** *Кременная*	1:0	1:2	1:0	1:3	0:5	0:2	0:2	2:1	3:0		1:4	1:3	7	2	13	26-46	23
11.	**«Заря-Горняк»** *Луганск*	1:2	0:1	1:1	0:4	3:4	0:2	0:1	0:1	0:1	1:1		2:1	3	4	15	24-40	13
12.	**«Экина»** *Алмазная*	0:8	2:3	0:4	2:3	2:4	0:1	0:3*	4:3	0:6	0:3*	0:3*		2	2	18	23-78	8

Т.Сорока – 9, М.Частников – 9, Р.Евменьев – 7 (1), И.Аниканов – 6, Антоний Сильвестр Ийалекхуэ – 5 (1), О.Коряк – 5, Н.Каменюка – 5 (1), А.Ковалев – 4, А.Князев – 4, А.Канюк – 4, Д.Квитатиани – 4, С.Полтавский – 4, Р.Сычев – 4, А.Тарасевич – 4, С.Гончаренко – 3, Е.Морозов – 3, Д.Бирюков – 2, А.Горбань – 2, И.Зубахин – 2, И.Лилуашвили – 2 (1), М.Масленников – 2, М.Петруня – 2 (1), А.Санин – 2, В.Фирсов – 2, О.Шевченко – 2, Ф.Галган – 1, А.Головко – 1 (1), А.Забара – 1, Г.Кочерян – 1, Т.Ковальчук – 1, Ю.Кондаков – 1. Автоголы: А.Семенюк ФК «Кременная», М.Козак «Химик» Северодонецк. Главный тренер – А.Я.Куксов.

2006 ГОД

Подводя итоги первенства Луганской области 2006 года, стоит отметить тот очковый разрыв, что существует между чемпионом области свердловским «Шахтером» и остальными командами. Безусловно, свердловчане переросли уровень чемпионата, и разница в 16 очков – лишнее тому подтверждение. Что касается выступления других коллективов, то хочется обратить внимание на «скачок» ровеньковского «Горняка». Несмотря на снятие очков, команда, в прошлом сезоне заявившаяся в первую лигу, заняла по итогам девятое место, а в этом стала бронзовым призером – прогресс, как говорится, налицо. Не меньшего результата добилась и «Экина» Алмазная. Напомним, что в прошлом розыгрыше клуб, занимая последнее место, снялся с розыгрыша. По-видимому, эта пауза самым лучшим образом сказалась на команде из Алмазной, что они и доказали, став серебряными призерами. Лучшим бомбардиром турнира стал Андрей Бут из «Экины» Алмазная, поразивший цель 12 раз.

В составе чемпиона Луганской области 2006 года «Шахтер» Свердловск выступали: Д.Шаповалов – 13 (4 пр), В.Капинус – 11 (4 пр), С.Пьянков – 3 (0 пр), Е.Симбирев – 20 (2), С.Шакун – 20 (1), А.Кириленко – 19 (1), И.Коряк – 19, А.Серой – 19, Э.Штанченко – 19 (9), В.Якушин – 19 (3), Е.Байраков – 18 (1), С.Козюберда – 18 (5), А.Коновалов – 17, Д.Колесник – 15 (5), Г.Сушко – 15 (1), Я.Савчук – 15 (2), А.Бебенин – 14, М.Никитский – 11 (6), Д.Колесниченко – 9, А.Галушкин – 8 (2), К.Бублик – 7 (1), А.Ильяшов – 7 (4), Я.Щетинин –

footballlg.ua

7, А.Порохненко – 6 (1), Р.Трошин – 4, О.Чаплин – 1. Главный тренер – Д.Кара-Мустафа.

В составе команды «Экина» Алмазная выступали: С.Цуренко – 16 (28 пр), А.Курбатов – 4 (8 пр), А.Шаповалов – 3 (3 пр), А.Бабешко – 20, Д.Роев – 20 (3), В.Бекиров – 19 (2), А.Кудряшов – 19 (2), С.Ильченко – 19 (1), В.Котелевский – 19 (1), С.Руденко – 19 (9), С.Стороженко – 19 (3), Е.Чернецкий – 19 (5), А.Бут – 18 (12), П.Перецхалава – 16 (3), Д.Юрченко – 15 (2), Ю.Кузьмин – 11 (1), Р.Агарков – 8, Д.Бордюгов – 7 (1), А.Рагулин – 7, А.Пономаренко – 6 (1), Р.Басараба – 5, А.Елисеенко – 5, И.Гололобов – 3, О.Карпа – 2. Главный тренер – А.С.Тарасов.

В составе команды «Горняк» Ровеньки выступали: Р.Захаров – 17 (23 пр), С.Марканич – 6 (2 пр), М.Демьяненко – 2 (0 пр), Р.Минеев – 19 (2), М.Когут – 18 (3), Р.Рогоцкий – 18 (3), А.Чмиль – 18, Д.Марковников – 17, Д.Мащенко – 17 (10), С.Севостьянов – 17, С.Кравченко – 15 (5), Е.Задорожный – 14, А.Янченко – 14 (1), К.Бублик – 11 (4), А.Рагулин – 11 (2), А.Третьяк – 11 (2), В.Чайка – 11, И.Бахарев – 10 (3), Г.Кочарян – 9, А.Моос – 9 (1), А.Курневич – 8, Д.Подгайный – 8 (3), Д.Волков – 7, В.Головин – 7, В.Долгих – 6, О.Кашуба – 6, М.Частников – 6, Ю.Ткачев – 4, В.Митрофанов – 3, А.Помазанов – 2, А.Клименко – 1, Я.Марченко – 1, С.Симинин – 1, Я.Савчук – 1. Главный тренер – Ю.В.Захаров, А.Я.Куксов.

В составе «Агаты» Луганск выступали: Ю.Невлад – 17 (15 пр), А.Ногин – 3 (3 пр), П.Кутненко – 1 (3 пр), А.Шинкарь – 20 (9), Е.Гуделяускас – 19 (3), Д.Головко – 19 (2), Ю.Сухов – 19 (7), А.Андрющенко – 18, А.Петришен – 18 (1), С.Быков – 17, Р.Дикий – 17 (1), А.Демченко – 17, С.Полушин – 17 (1), В.Микитин – 16, А.Батурин – 14 (1), Р.Попехин – 12, С.Яровой – 11, С.Филатов – 7, А.Афанасенко – 6, И.Невмержицкий – 6, В.Хорунжий – 6, А.Вертелецкий – 5, Ю.Афанасьев – 3, С.Бобров – 3, Ю.Кузьмин – 2, Е.Лисицын – 2, Анд. Данаев – 1, О.Коряк – 1. Главный тренер – И.П.Фокин.

В составе команды «Заря-2» Луганск выступали: А.Иванов – 7 (11 пр), А.Шаповалов – 2 (0 пр), С.Яковец – 2 (2 пр); А.Голембиевский – 9 (2), М.Квирквия – 9 (1), В.Страхов – 9, М.Даудов – 8, Д.Чайка – 8, А.Медведчук – 7, Е.Пивоваров – 7, М.Частников – 7, Э.Симонян – 6 (1), Д.Ховбоша – 6, М.Кременчуцкий – 5 (1), А.Кокул – 5, Н.Каменюка – 5, О.Чаплин – 5, Д.Майкиджо – 4 (1), М.Белобровский – 3, В.Галушко – 3, А.Канюк – 3 (2), А.Рогачевский – 3

football.lg.ua

ИТОГОВАЯ ТАБЛИЦА

Чемпионат Луганской области 2006 года

М	ПЕРВАЯ ЛИГА	1	2	3	4	5	6	7	8	9	В	Н	П	Мячи	О
1.	**«Шахтер»** *Свердловск*		4:0	4:0	0:0 2:1	0:0	2:1 2:0	4:1 2:0	0:0	4:0	18	4	0	44-8	58
2.	**«Экина»** *Алмазная*	0:2 0:1		1:1	1:3	4:2 6:5	2:0 2:2	2:0	+:-		13	3	6	46-35	42
3.	**«Горняк»** *Ровеньки*	0:3 1:3	2:0 3:4		1:2	2:0 4:1	0:3*	0:1	+:-	5:0	12	2	8	35-28	38
4.	**«Агата»** *Луганск*	1:3	2:3 2:0	1:1 0:1		0:0 2:1	0:0	0:2	+:-	3:0	10	4	8	25-21	34
5.	**«Металлург-НПВК»** *Лутугино*	1:2 2:2	1:5	3:0*	3:2		3:0* 2:1	2:0 4:2	2:0	+:-	10	4	8	34-35	34
6.	**«Химик»** *Северодонецк*	0:2	0:3*	0:3* 0:1	0:3 2:1	1:1		2:1 2:1	2:1	+:-	8	3	11	19-32	27
7.	**«Сталь-2»** *Алчевск*	0:2	2:2 3:5	1:3 0:1	0:1 0:1	2:1	1:0		1:0	8:0	7	1	14	26-36	22
8.	**«Заря-2»** *Луганск*	-:+	0:2	1:6	1:0	-:+	-:+	2:0		+:-	4	1	11	9-13	13
9.	**ФК «Лисичанск»** *Лисичанск*	-:+	-:+	-:+	-:+	-:+	1:3	-:+	0:4		0	0	16	1-31	0

Примечание. Турнир проходил в три круга. Лучший бомбардир сезона – Андрей Бут «Экина» (Алмазная) - 12 мячей.

«Заря-2» снялась с чемпионата после 9-го тура, так как стала выступать в турнире дублеров высшей лиги чемпионата Украины.

ФК «Лисичанск» снялся с чемпионата и во всех оставшихся матчах были засчитаны поражения (-:+), кроме третьего круга, так как матчи не были запланированы.

Аннулированные игры:

1. «Горняк» - «Химик» – 6:2 (0:3).
2. «Металлург-НПВК» - «Горняк» – 0:0 (3:0).
3. «Химик» - «Горняк» – 1:2 (0:3).
4. «Металлург-НПВК» – «Химик» 2:2 (3:0).
5. «Химик» - «Экина» – 4:3 (0:3).

(1), Ю.Ткачев – 3, И.Невмержицкий – 2, А.Горбань – 1, А.Гончар – 1, С.Симинин – 1, Д.Чальцев – 1. Главный тренер – Ю.В.Малыгин.

2007 ГОД

Чемпионат Луганской области прошлого года проводился по новой системе. Все команды на начальном этапе были объединены в одну группу. Второй этап соревнований проходил по следующей схеме: первые одиннадцать команд (по итогам первого этапа), а также вновь созданная «Заря-2» в однокруговом турнире разыграли между собой итоговое положение в условной первой лиге (луганчане все свои матчи провели в гостях). Остальные восемь коллективов играли отдельно в условной второй лиге. Сложно сказать, насколько идеально прошел экспериментальный чемпионат, но одно точно надо заметить – практически все тренеры команд сошлись во мнении, что схема все-таки сработала. Коллективы из бывшей второй лиги смогли увидеть реальное отражение собственных сил в играх с более квалифицированными соперниками. Чемпионат подарил немало ярких поединков. Давно не было такого, чтобы на победу в чемпионате области претендовали сразу три команды. Интрига турнира держалась до последнего тура. Вполне реально претендовали луганская «Агата», северодонецкий «Химик» и лутугинский «Металлург». Развязка чемпионской борьбы выдалась непредсказуемой. Перед последним туром «Химик» опережал «Агату» на два очка и логично выглядел фаворитом чемпионской гонки. В последнем туре «Химик» на выезде встречался с ФК «Попасная», командой из нижней части турнирной таблицы. Мало кто сомневался, что «Химик» упустит «золото» из своих рук, но... ФК «Попасная» выиграл со счетом 1:0. В это же время в Луганске «Агата» одержала уверенную победу над «Лисичанском» – 4:0. Кстати, в этом году «Агата» сделала золотой хет-трик в областном футболе. Подопечные Игоря Фокина выиграли зимнее первенство области, одержали победу в кубке области и финишировали первыми в чемпионате. Луганская «Агата», еще более укрепив свой состав, по праву заслужила звание сильнейшей команды Луганщины. Спор за звание лучшего бомбардира чемпионата выиграл Виталий Городовиченко («Металлург-НПВК» Лутугино), «наколотивший» своим соперникам 37 мячей. На один мяч меньше у Евгения Гуделяускаса («Агата» Луганск). На третьем десятке мячей остановился еще один

football.lg.ua

голеадор Дмитрий Невенченко («Химик» Северодонецк).

По итогам областных соревнований «Заря-2» финишировала на 12-м месте в турнирной таблице. Другого результата и быть не могло, учитывая, что команда в соревнованиях участвовала со второго этапа – соперники луганчан к этому времени уже набрали немалое количество очков. И все же подопечные Юрия Дудника провели турнир на хорошем уровне. Учитывая то, что игры в чемпионате команда проводила на выезде, в 11-ти матчах команда сумела набрать 12 очков (в поединке с ФК «Кременная», который закончился победой лучанчан, «Заре-2» было засчитано техническое поражение по причине участия в матче игрока, не отбывшего дисквалификацию). Луганчане сумели одержать победу над серебряным призером чемпионата области северодонецким «Химиком», а «Агате» и «Металлургу» уступили с минимальным одинаковым счетом – 0:1. В играх за «Зарю-2» принимали участие как игроки дублирующего состава, так и молодые воспитанники луганских СДЮШОР старших возрастных групп. Думаю, что подобная команда должна существовать и играть в турнире, подобном чемпионату области, чтобы ребята 1991 – 1992 годов рождения, среди которых, безусловно, есть таланты, находились в поле зрения тренеров «Зари», совершенствовали свой уровень квалификации в турнире более серьезном, чем юниорские всеукраинские и областные детско-юношеские.

Итоги выступления молодого коллектива подводит старший тренер Юрий Дудник:

– Результат у нас не был на первом плане, хотя для самолюбия и принципиальности турнир был важен. Основное, что требовалось, – это просмотр молодежи и игроков, восстанавливающихся после травм. Хорошо себя проявила молодежь из ЛОВУФК и СДЮШОР «Заря» 1991 года рождения. После выпуска группы мы планируем летом взять 3-4 человека в команду. В играх чемпионата области, где играют взрослые опытные футболисты, нашим игрокам было где себя проявить.

В составе чемпиона Луганской области 2007 года «Агата» Луганск выступали: Ю.Невлад – 26 (11 пр), М.Погорелый – 15 (7пр), Е.Гуделяускас – 29 (36), Р.Дикий – 29 (1), С.Полушин – 28, Д.Марковников – 27 (5), Д.Мащенко – 27 (14), А.Петришен – 27 (2), А.Моос – 26 (2), Ю.Кузьмин – 25 (1), С.Божко – 23 (5), С.Яровой – 23 (2), А.Батурин – 20 (1), Ю.Сухов – 17 (3), А.Дунайцев – 15 (1),

football.lg.ua

Д.Колесниченко – 12 (1), С.Полтавский – 11 (1), И.Мозговой – 10, З.Верховод – 9 (2), С.Севостьянов – 9, Е.Задорожный – 7, И.Невмержицкий – 7, А.Андрющенко – 4, О.Чаплин – 2, А.Вертелецкий – 1. Автоголы (2): С.Бережной «Химик», Д.Боговой «Шахтер-Лисуголь». Главный тренер – И.П.Фокин.

В составе «Химика» Северодонецк выступали: И.Иваненко – 12 (13 пр), М.Скипин – 12 (4 пр), С.Полищук – 9 (6 пр), С.Тукач – 1 (1 пр), В.Семенов – 29 (20), Д.Фомин – 29 (6), А.Цыганок – 28 (3), В.Сосюра – 27 (6), А.Беседа – 26 (1), К.Кибальник – 25 (1), М.Клокол – 25, С.Бережной – 24 (1), В.Дудник – 23 (3), Д.Невенченко – 23 (30), Е.Порядков – 22 (7), А.Байковский – 21 (1), Г.Брагунец – 20, С.Волик – 20 (8), И.Шаповалов – 18 (1), С.Белоус – 11 (1), А.Литвинов – 11, П.Шкуркин – 10, Р.Ярмак – 8, Д.Гречишкин – 7 (3), А.Чернобрывка – 3, М.Козак – 2 (1). Главный тренер – Н.И.Куринный.

В составе команды «Металлург-НПВК» Лутугино выступали: А.Иваненко – 29 (27 пр), С.Сафонов – 1 (0 пр), Д.Перегрим – 29 (1), Д.Подгайный – 28 (12), В.Городовиченко – 27 (37), А.Кудряшов – 27 (2), Д.Сивак – 27, Д.Кицаев – 26 (3), Р.Попехин – 26 (2), Е.Чернецкий – 26 (3), Д.Волков – 25 (4), В.Горчев – 25 (1), Е.Овсянников – 24 (1), А.Третьяк – 23 (4), В.Тарасов – 22 (2), В.Чумаченко – 22 (2), А.Лобач – 21 (1), Д.Кондруцкий – 18 (1), С.Ницаков – 18, А.Евсеев – 12 (1), К.Булгаков – 10, В.Баранов – 7 (1), Р.Агарков – 4, И.Кичесов – 3, С.Галюза – 2, Н.Тимченко – 2, О.Гуливатый – 1, Д.Кухтин – 1, П.Кицын – 1, С.Лукаш – 1. Главный тренер – В.А.Федорченко.

football.lg.ua

В составе «Зари-2» Луганск выступали: Ш.Ваммаев – 7 (7 пр), Б.Пацюк – 7 (6 пр), А.Белик – 10, Р.Зиляк – 9, В.Огиря – 9, А.Янченко – 9 (1), В.Найко – 8 (2), В.Смоляк – 8, А.Голембиевский – 7, М.Кременчуцкий – 6 (1), Н.Кислый – 6 (1), М.Квирквия – 6, В.Страхов – 6 (1), Д.Ховбоша – 6, А.Хижняк – 6, Е.Чальцев – 6 (1), С.Ильин – 5 (1), И.Леонов – 5 (2), И.Столярчук – 5 (1), А.Батищев – 4, А.Головченко – 4, В.Костюк – 4, А.Абсалямов – 3, А.Курочкин – 3, В.Мазур – 3, Э.Симонян – 3 (1), Е.Бублик – 2 (1), В.Воронин – 2, П.Новицкий – 2, В.Милютин – 2, А.Гордиенко – 1, В.Земляченко – 1, А.Исаенко – 1, А.Ильенко – 1, В.Казанков – 1, М.Нечаев – 1, И.Рудницкий – 1, А.Рогачевский – 1. Главный тренер – Ю.В.Дудник.

ИТОГОВАЯ ТАБЛИЦА

Чемпионат Луганской области 2007 года

Первая лига

	Первый этап	1	2	3	4	5	6	7	8	9	10	11	12	13	14	15	16	17	18	19	В	Н	П	Мячи	О
1	**«Агата»** *Луганск*		2:1		4:0	1:2	2:1	1:1			5:0		5:1		1:0		6:0				15	2	1	61-12	47
2	**«Химик»** *Северодонецк*			3:3	2:0	4:2	2:0	2:0			3:0		6:0		11:3		7:1				14	3	1	68-14	45
3	**«Металлург-НПВК»** *Лутугино*	0:1							3:1	3:0		1:1		4:1		2:0		10:1	6:2	9:1	12	4	2	57-19	40
4	**«Золотое-Алмаз»** *Первомайск*			5:2		0:4	2:1	2:1			2:0	1:1	6:1		1:0		4:1				13	1	4	50-31	40
5	**«Сталь-2»** *Алчевск*			0:1			2:1			2:0	3:2	4:1	0:1	1:1	0:0		2:0				11	3	4	34-20	36
6	**«Горняк»** *Ровеньки*			0:1					4:2	1:0		3:0		5:1		4:3		14:0	6:0	6:1	11	1	6	53-21	34
7	**ФК «Кременная»** *Кременная*			1:1		0:0	1:2			3:1	2:1	2:1	1:1		5:3		3:1				10	4	4	35-24	34
8	**ФК «Стаханов»** *Стаханов*	2:3	1:1		2:3	4:0		1:2			2:1		2:1		4:3		5:0				11	1	6	48-27	34
9	**ФК «Лисичанск»** *Лисичанск*	1:1	0:0		6:1				2:0					3:0		2:1		5:0	4:1	4:0	9	4	5	35-17	31
0	**ФК «Попасная»** *Попасная*			2:2			0:1			1:0		0:1		3:3		7:0		3:0	7:1	7:1	7	2	9	38-28	23
1	**«Экина»** *Алмазная*	2:4	1:2						2:3	1:3				3:1		1:1		5:1	5:1	8:0	6	3	9	38-32	21
2	**«Вагоностроитель»** *Стаханов*			0:4			1:2			1:1	0:1	1:0		2:2				1:1	4:2	4:1	5	4	9	22-39	19
3	**«Олимп»** *Старобельск*	1:5	0:4		3:4			4:2	0:3							1:2		3:2	2:1	5:1	4	4	10	30-51	16
4	**«Горняк»** *Брянка*			0:3			2:1			2:2	0:2	1:3	2:0	2:2			2:0			2:0	4	4	10	24-43	16
5	**«Сталь»** *Кременная*	0:5	0:2		0:3	0:2		1:2	0:1				3:1		0:0		3:0				4	4	10	19-36	16
6	**«Шахтер»** *Красный Луч*			0:2			1:1			0:1	2:1	3:2	0:2	4:0					5:0	2:0	5	1	12	23-45	15
7	**«Шахтер-Лисуголь»** *Приволье*	0:4	0:6		2:7	2:4		1:2	0:5						5:0	1:1	4:3				4	2	12	29-74	14
8	**ФК «Рубежное»** *Рубежное*	0:3	1:4		1:3	0:1		0:3	2:8						1:1	1:1		1:5			1	2	15	15-67	5
9	**«Искра»** *Кировск*	0:8	0:8		0:6	2:5		1:4	0:2							1:3		0:4	0:0		0	1	17	9-87	1

Примечание: с команды «Шахтер» Красный Луч снято одно очко за неявку.

ИТОГОВАЯ ТАБЛИЦА
Чемпионат Луганской области 2007 года
Первая лига

М	Второй этап	1	2	3	4	5	6	7	8	9	10	11	12	В	Н	П	Мячи	О
1	**«Агата»** *Луганск*			0:1					2:0		4:0	3:0	1:0	22	3	4	78-18	69
2	**«Химик»** *Северодонецк*	0:0							1:0		7:1	5:1	1:2	21	5	3	93-24	68
3	**«Металлург-НПВК»** *Лутугино*		0:0		2:1	5:1	0:3	1:0		2:0			1:0	21	5	3	78-27	68
4	**«Горняк»** *Ровеньки*	2:1	1:2			7:3	3:1	0:0		1:0			1:1	17	3	9	74-34	54
5	**«Золотое-Алмаз»** *Первомайск*	0:2	1:3						2-2		3:3			15	4	9	67-59	49
6	**ФК «Кременная»** *Кременная*	1:2	2:4			0:0			1-1				3:0*	14	7	8	53-41	49
7	**«Сталь-2»** *Алчевск*	1:2	1:2			0:1	1:1		3-2				1:1	13	7	9	45-31	46
8	**ФК «Стаханов»** *Стаханов*			2:4	0:4						4:0	2-1	1:1	13	5	11	65-49	44
9	**ФК «Попасная»** *Попасная*	1:0	1:0			5:4	5:3	0:4	3-3				2:4	12	4	13	59-51	40
10	**ФК «Лисичанск»** *Лисичанск*			1:3	0:1		0:1	1:0		1:1		4-0	1:2	11	6	12	47-43	39
11	**«Экина»** *Алмазная*			0:2	3:0	1:2	1:2	0:0		1:3			3:2	8	4	17	48-53	28
12	**«ЗАРЯ-2»** *Луганск*													3	3	4	13-15	12

Примечание: ФК «Кременная» – «Заря-2» – 3:0 (1:3). Техническое поражение гостям, так как в составе участвовал игрок ранее получивший три предупреждения,

footballfan.ru

КУБОК ЛУГАНСКОЙ ОБЛАСТИ

football.lg.ua

Год	Обладатель	Финалист	Счет
1947	**«Сталь»** *Ворошиловск*	**«Динамо»** *Ворошиловград*	2:1
1948	**«Сталь»** *Ворошиловск*	**«Дзержинец»** *Ворошиловград*	3:1
1954	**«Химик»** *Рубежное*	**«Авангард»** *Ворошиловград*	1:0
1955	**«Авангард»** *Ворошиловград*	**«Химик»** *Рубежное*	3:1
1956	**«Шахтер»** *Брянка*	**«Шахтер»** *Свердловск*	3:2
1957	**«Авангард»** *Ворошиловград*		
1958	**«Металлург»** *Ворошиловск*	**«Шахтер»** *Брянка*	2:1
1961	**«Авангард»** *Свердловск*	**«Авангард»** *Луганск*	1:0
1962	**«Металлург»** *Ворошиловск*	**«Динамо»** *Луганск*	2:0
1963	**«Авангард»** *Ровеньки*		
1967	**«Горняк»** *Брянка*		
1971	**«Шахтер»** *Свердловск*	**«Шахтер»** *Красный Луч*	2:0
1974	**«Шахтер»** *Зоринск*	**«Текстильщик»** *Ворошиловград*	2:1
1975	**«Шахтер»** *Свердловск*	**«Алмаз»** *Первомайск*	
1976	**«Коммунарец»** *Коммунарск*		
1977	**«Шахтер»** *Лутугино*	**«Химик»** *Рубежное*	
1978	**«Шахтер»** *Стаханов*	**«Шахтер»** *Лисичанск*	
1979	**«Шахтер»** *Стаханов*	**«Коммунарец»** *Коммунарск*	
1982	**«Сокол»** *Ровеньки*	**«Шахтер»** *Свердловск*	2:1
1983	**«Коммунарец»** *Коммунарск*	**«Сокол»** *Ровеньки*	1:0
1984	**«Сокол»** *Ровеньки*	**«Коммунарец»** *Коммунарск*	1:0
1985	**«Шахтер»** *Свердловск*	**«Колос»** *Сватово*	2:0
1987	**«Стахановец»** *Стаханов*	**«Первомаец»** *Первомайск*	3:0
1988	**«Стахановец»** *Стаханов*	**«Луч»** *Красный Луч*	2:0
1989	**«Сталь»** *Коммунарск*	**«Шахтер»** *Свердловск*	1:0

football.lg.ua

1992	**«Динамо»** *Луганск*	**«Урожай»** *Троицкое*	5:1
1993	**«Авангард»** *Ровеньки*	**МАЛС** *Лутугино*	3:0
1994	**«Авангард»** *Ровеньки*	**«Родина»** *Первомайск*	3:0
1995	**«Родина-Алмаз»** *Первомайск*	**«Шахтер»** *Свердловск*	2:1
1996	**«Стожары»** *Сватово*	**«Химик»** *Петровское*	1:1 пен. 5:4
1997	**«Стожары»** *Сватово*	**«Металлург»** *Лутугино*	0:0 пен. 4:3
1998	**«Золотое-Алмаз»** *Первомайск*	**«Энергия»** *Счастье*	3:0
1999	**«Экина»** *Стаханов*	**«Заря-2»** *Луганск*	0:0 д.вр. 2:0
2000	**«Динамо»** *Стаханов*	**«Экина»** *Алмазная*	2:0
2001	**«Шахтер»** *Луганск*	**«Экина»** *Алмазная*	3:2
2002	**«Шахтер»** *Луганск*	**«Динамо»** *Стаханов*	4:2
2003	**ФКЛ «Интер»** *Луганск*	**«Агата»** *Луганск*	2:0
2004	**«Шахтер»** *Свердловск*	**«Агата»** *Луганск*	2:2 пен. 4:3
2005	**«Шахтер»** *Свердловск*	**«Химик»** *Северодонецк*	3:1
2006	**«Агата»** *Луганск*	**«Химик»** *Северодонецк*	0:0 пен. 4:2
2007	**«Агата»** *Луганск*	**«Химик»** *Северодонецк*	2:2 пен. 4:2
2008	**«Сталь-2»** *Алчевск*	**«Химик»** *Северодонецк*	4:1

ФИНАЛЫ КУБКА ЛУГАНСКОЙ ОБЛАСТИ

footballing.ua

«Урожай» Троицкое – «ДИНАМО» Луганск – 1:5

19 июня 1992 года. Троицкое. Финал.

Судьи: В.Безрук (Луганск), Н.Луханин, В.Шевчук (оба – Стаханов).

«Урожай»: Л.Синдеев, Е.Выскребец, В.Корсунский (О.Ходов), В.Яценко (В.Родионов), О.Лактионов, В.Зубенко, Ю.Шепелявцев (С.Ершов), В.Алипов (Ю.Лохмоткин), В.Паламарчук, Г.Ямполь, Ю.Резник.

«Динамо»: Г.Черников (В.Чучман), В.Ковтун (Ал.Чистяков), В.Кузовлев, С.Свидченко, К.Пинчук, В.Кицаев, В.Туркин

(Г.Клименко), А.Скоморохов, В.Дунай, Ф.Сорока, А.Стафиняк (Д.Скотаренко).

Голы: В.Зубенко – А.Стафиняк – 3, В.Кицаев – 2.

Предупрежден: С.Свидченко.

Удален: К.Пинчук.

В финале 1992 года встретились безоговорочный лидер области луганское «Динамо» и крепкий середнячок – «Урожай» Троицкое. Борьбы не получилось. Динамовцы доминировали на поле на протяжении всего матча, имели подавляющее территориальное и игровое преимущество. Во что это преимущество вылилось было зафиксировано главным арбитром финального поединка Виктором Безруком из Луганска. Счет 5:1 в пользу «Динамо» говорит сам за себя. На хет-трик Анатолия Стафиняка и дубль Валентина Кицаева проигравшие ответили «уколом» Валерия Зубенко. «Динамо» Луганск к золотым медалям областного первенства добавило Кубок Луганщины.

«МАЛС» Лутугино – «АВАНГАРД» Ровеньки – 0:3

1 июня 1993 года. Луганск. Стадион «Авангард». 1 000 зрителей.

Судьи: С.Алексахин, А.Шост, А.Постыка (все – Луганск).

«МАЛС»: П.Кутненко, М.Бакшеев, В.Патронов, К.Саенко, А.Чехов, С.Хабаров, Д.Курбатский, Р.Чесноков, Г.Шарипов, А.Тамбовцев, Р.Мирошниченко.

«Авангард»: Д.Кобалия (А.Есипенко), Н.Черуха (И.Кузнецов), Л.Савченко, Ю.Калинин, А.Сухоплещенко, С.Еременко, И.Травкин (С.Воронов), О.Глазунов, А.Ткачев (Ан.Нечаев), И.Шило, Вал.Козаченко (И.Иванов).

Голы: Шило – 2, Вал.Козаченко.

Предупреждены: К.Саенко, Р.Мирошниченко, Д.Курбатский, В.Патронов – Ю.Калинин, А.Сухоплещенко.

Удалены: Д.Курбатский, Р.Чесноков – И.Иванов.

В первый летний день прошел финал Кубка области 1993 года. Встречались равные по классу коллективы: лутугинский «МАЛС» и ровеньковский «Авангард». Встреча, как подобает финалу, получилась захватывающей. Три удаления уже говорит о накале бескомпромиссной борьбы и той атмосфере, которая царила на поле. Все же лутугинские футболисты ничего не сумели противопоста-

football.lg.ua

вить хорошо играющему «Авангарду». Поймав свою игру, ровеньковцы довели счет до крупного. Дублем отметился Игорь Шило, и один мяч записал на свой счет Валерий Козаченко. Заветный трофей заслуженно достался сильнейшему клубу – ровеньковскому «Авангарду».

«АВАНГАРД» Ровеньки – «Родина» Первомайск – 3:0

25 июня 1994 года. Лутугино. Стадион «Металлург». 200 зрителей.

Судьи: П.Глущенко, Ю.Авдеенко, А.Косоротов (все – Луганск).

«Авангард»: Д.Кобалия (А.Есипенко), Н.Черуха (Е.Борзилов), Л.Савченко, В.Славинский (Ю.Адаменко), А.Сухоплещенко, Г.Шарипов, Г.Баткаев, Г.Литвинов, А.Ткачев (С.Еременко), И.Шило (А.Тамбовцев), Вал.Козаченко.

«Родина»: А.Шмычков, П.Андреев, В.Реуцкий, Э.Масалов, В.Демидюк, С.Рыков, В.Хмеловец (В.Стародуб), С.Захаряк, В.Еременко (В.Яворский), Е.Ляхов, В.Шашков.

Голы: А.Сухоплещенко, Г.Шарипов, Г.Баткаев.

Предупрежден: Э.Масалов.

Финальный поединок Кубка Луганской области 1994 года было решено провести в Лутугино, но особой радости местные жители не проявили. Конечно, местные болельщики горели желанием увидеть своих любимцев, но в финал вошли ровеньковский «Авангард» и первомайская «Родина». «Авангард» повторил свой успех прошлогодней давности, выиграв Кубок с таким же счетом 3:0. Сказался прежде всего класс исполнителей, который намного выше, нежели у первомайцев. В воротах Александра Шмычкова по разу поставили свои «автографы» Андрей Сухоплещенко, два Геннадий Шарипов и Баткаев.

footballg.ua

«Шахтер» Свердловск – «РОДИНА-АЛМАЗ» Первомайск – 1:2

2 мая 1995 года. Свердловск. Стадион «Шахтер». 500 зрителей.

Судьи: В.Безрук, Г.Филярский, А.Постыка (все – Луганск).

«Шахтер»: И.Мосейкин, А.Зырянов (О.Кошуба, 56), В.Поляков,

Н.Еремин, А.Гусев (Б.Новиков, 46), В.Иващенко, В.Гуляев, М.Добрыднев (Е.Байраков, 60), С.Севостьянов, В.Ломака, В.Киберев.

«Родина-Алмаз»: А.Шмычков, В.Шашков, В.Реуцкий, П.Андреев, М.Казаков, Ю.Грибков, С.Захаряк, Н.Сядра, Д.Мащенко (С.Журавель, 46), Е.Ляхов, Ю.Калинин.

Голы: В.Гуляев (пен) – Е.Ляхов, В.Шашков.

Предупреждены: М.Добрыднев, И.Мосейкин – Н.Сядра, С.Журавель.

В Свердловске в финальном поединке сошлись мериться силами свердловский «Шахтер» и первомайская «Родина-Алмаз». Как усердно не поддерживали местные жители свою команду, сильнее оказались гости. Сделав на «отлично» работу над ошибками (в прошлом розыгрыше, дойдя до финала, команда безвольно проиграла) и не наделав новых, первомайцы завоевали Кубок области. Забив два мяча (авторы – Евгений Ляхов и Валерий Шашков) и пропустив один мяч с пенальти, команда «Родина-Алмаз» одержала победу в упорном поединке.

«Химик» Петровское – «СТОЖАРЫ» Сватово – 1:1 (пен. 4:5)

19 июня 1996 года. Луганск. Стадион «Авангард». 1 300 зрителей.

Судьи: Ю.Авдеенко, Г.Филярский, А.Шост (все – Луганск).

«Химик»: В.Старцев, В.Королев, А.Оксимец, В.Драчевский, А.Батурин (Р.Басараба, 83), В.Выходцев (А.Бедин, 119), И.Плахотин, Е.Котов, А.Петришен, И.Гнездилов, О.Бочалов (Д.Зезюлин, 70).

«Стожары»: Л.Синдеев, О.Подзегун, В.Гончаров (О.Ладоха, 119), Е.Терещенко, Д.Скрипников, В.Сайфутдинов, Г.Ямполь, А.Романов (Г.Несмиянов, 91), Р.Павлов, Ю.Лыпка, С.Касьяненко (В.Рубан, 106).

Голы: Е.Котов – С.Касьяненко.

Предупреждены: А.Оксимец, А.Батурин – В.Гончаров, О.Подзегун, Р.Павлов, Г.Несмиянов.

Встречались в финале на тот момент отнюдь не лидеры и не законодатели моды луганской области «Химик» Петровское и сватовская команда «Стожары», но тем не менее финал скучным не был. Финальный матч в Луганске собрал на стадионе «Авангард»

football.lg.ua

приличную аудиторию. Встреча прошла в обоюдоострых атаках, и развязка наступила только при пробитии послематчевых одиннадцатиметровых ударов. В основное время соперники обменялись голами. У «химиков» отличился Евгений Котов, а у «стожар» Сергей Касьяненко. В лотерее удалось вытянуть счастливый билет сватовским футболистам. Они были более точны в исполнении одиннадцатиметровых.

«Металлург» Лутугино – «СТОЖАРЫ» Сватово – 0:0 (пен. 3:4)

9 мая 1997 года.

Судьи: П.Глущенко (Луганск), В.Лычев, В.Стоян (оба – Алчевск).

«Металлург»: В.Литвинов, Ю.Кретинин, В.Васильченко, А.Кондратенко, Ю.Вербицкий, А.Станиславский (А.Антипов, 80), И.Донченко (А.Журавлев, 46), В.Зленко (Д.Кицаев, 112), Д.Давыденко (А.Федоренко, 73), А.Бацманов, Д.Перегрим.

«Стожары»: В.Абрамович, О.Подзегун, Е.Выскребец, Д.Скрипников, Д.Черныш, В.Сайфутдинов, Г.Ямполь, О.Ходов (А.Демченко, 46), В.Васютин, Р.Павлов (Кутоловский, 91), С.Касьяненко (Ю.Лыпка, 57).

Послематчевые пенальти реализовали: А.Станиславский-2, Д.Перегрим – Ю.Лыпка, А.Демченко, Г.Ямполь, О.Подзегун.

Предупреждены: А.Бацманов, В.Зленко, Ю.Вербицкий, В.Васильченко, Ю.Кретинин – Д.Черныш.

Встречались два самобытных и честолюбивых коллектива. Каждый финалист горел желанием выиграть Кубок. Но атаки обеих команд не принесли успех ни той, ни другой команде. Впервые в истории финальных поединков Кубка Луганской области не был забит мяч в основное время. Не был забит мяч и в дополнительное время. Прошлогоднему обладателю Кубка, наверное, вошло в привычку держать в напряжении болельщиков 120 минут и завоевывать трофей после увлекательной борьбы в состязаниях пробития пенальти. Набившие руку, вернее ногу, в этом деле футболисты из Сватово оказались и на этот раз сильнее своих аппонентов.

football.lg.ua

«Энергия» Счастье – «ЗОЛОТОЕ-АЛМАЗ» Первомайск – 0:3

9 мая 1998 года. Луганск. Стадион «Авангард».

Судьи: Ю.Авдеенко, В.Хромей, П.Глущенко (все – Луганск).

«Энергия»: А.Пригода, Д.Рычихин, Е.Исаенко, Д.Колесниченко, К.Сабриченко (Е.Сафонов, 46), С.Козюберда, В.Лемзяков, Р.Изотов, Р.Дмитрук (А.Серой, 78), А.Кравченко, Я.Скидан.

«Золотое-Алмаз»: О.Нестеров, В.Шашков, В.Реуцкий, М.Казаков (Анд.Костыркин, 60), А.Кашпоров, Б.Вихоть (А.Талько, 65), С.Захаряк, А.Костыркин, В.Еременко (О.Субботин, 70), Е.Ляхов (А.Белошистый, 81), В.Моисеенко (С.Крупицкий, 55).

Голы: В.Шашков, Б.Вихоть, Е.Ляхов.

Предупрежден: М.Казаков.

В финальном матче встретились прошлогодний чемпион Луганщины команда из Первомайска «Золотое-Алмаз» и молодой амбициозный счастинский коллектив под названием «Энергия». «Энергичные» парни сопротивлялись чемпионам как могли, старательно защищались, остро контратаковали, но добиться чего-то существенного так и не смогли. Как говорится, победил опыт. В счастьинской «Энергии», которая являлась фарм-клубом луганской «Зари», начинали свой путь в большой футбол хорошо известные сейчас исполнители: Козюберда, Руслан Изотов, Александр Серой, Денис Рычихин, Ярослав Скидан, Руслан Дмитрук, Денис Колесниченко, Валентин Лемзяков и другие. Тот факт, что молодая команда дошла до финала, уже хороший результат. Со счетом 3:0 победу одержала первомайская команда «Золотое-Алмаз».

football.lg.ua

«Заря-2» Луганск – «ЭКИНА» Стаханов – 0:2 (0:0, 0:0)

9 мая 1999 года. Луганск. Стадион «Авангард». 1 000 зрителей.

Судьи: В.Стоян (Алчевск), А.Костюченко, Г.Литвинов (оба – Луганск).

«Заря-2»: Е.Белый, Е.Нагорный, А.Сиразетдинов (И.Галюза, 9), Д.Рычихин, А.Серой (Д.Курилов, 106), Д.Колесниченко, В.Тарасов (Н.Плотников, 108), С.Козюберда, В.Баранов, Р.Изотов (Д.Орлов, 59), А.Агарков.

«Экина»: Ю.Петров, В.Быкадоров, А.Клячков, В.Синегубов, М.Костенко, А.Трехлеб, В.Драчевский, С.Сердюков, С.Корнейчук, И.Гнездилов, С.Руденко (А.Лысенко, 68).

Голы: С.Сердюков (93, 118).

Предупреждены: А.Агарков, С.Козюберда, А.Серой.

Нельзя сказать, что финальный матч вызвал в среде луганских любителей футбола ажиотаж. Этого, к сожалению, не наблюдалось. А вот у алмазнян, чья команда, дойдя до финала, добилась за короткий промежуток времени наивысшего успеха, игра вызвала повышенный интерес. Свыше ста человек прибыло поддержать «Экину».

Стартовые минуты команды провели, изучая друг друга, как бы вовсе забыв о том, что существуют ворота. Первый «выстрел» прозвучал на 14-й минуте. Сергей Козюберда, «накрутив» неподалеку от штрафной «Экины» двух соперников, сильно пробил – мяч не без труда парировал Юрий Петров. Далее опасные моменты возникали с калейдоскопичной быстротой, но отлично играли стражи ворот. Реальную возможность «распечатать» ворота у луганчан имели Илья Галюза, Андрей Агарков, Руслан Изотов, Василий Баранов, у алмазнян на острие атаки был опасен Сергей Сердюков, именно ему посчастливилось стать героем матча. Счет был открыт уже в дополнительное время. На 93-й минуте Антон Лысенко «выцарапал» мяч у защитника луганчан и из неудобного положения отправил мяч во вратарскую. Игорь Гнездилов до передачи не дотянулся, но «дежуривший» у дальней штанги Сергей Сердюков исправился за все упущенные ранее моменты – 0:1. За две минуты до финального свистка Сергей Сердюков забивает второй гол. Это победа!

После 120-ти минут упорнейшей и изнурительной борьбы состоялась церемония награждения. Капитану «Зари-2» Евгению Белому вручили грамоты на всех игроков команды, а капитану «Экины» Александру Клячкову – грамоты и красавец Кубок.

football.lg.ua

«ДИНАМО» Стаханов – «Экина» Алмазная – 2:0 (1:0)

9 мая 2000 года. Стаханов. Стадион «Победа». 700 зрителей.

Судьи: Ю.Авдеенко, В.Ковтун, А.Костюченко (все – Луганск).

«Динамо»: К.Попов, Р.Кулешов, В.Быкадоров, А.Бедин, А.Кутняков, А.Костыркин, С.Захаряк (А.Касьянов, 63), Е.Еременко (В.Панчишин, 83), С.Руденко, А.Панов, Е.Шерстюк.

«Экина»: Ю.Петров, В.Синегубов, В.Марченко, И.Шило,

А.Колосюк (В.Бекиров, 46), А.Трехлеб (Д.Курилов, 46), В.Драчевский, А.Цыганков, С.Сердюков (С.Стороженко, 33), Д.Юрченко, И.Гнездилов.

Голы: В.Синегубов (20, в свои ворота), А.Касьянов (69).

9 мая в Стаханове на стадионе «Победа» состоялся финальный матч кубка Луганской области между принципиальными соперниками-земляками стахановским «Динамо» и алмазнянской «Экиной». Впервые за время существования этого турнира в финал вышли две команды, представляющие стахановский футбол.

Приятно отметить, что в ходе всей игры болельщики обеих команд, пришедшие в этот день на стадион, горячо поддерживали своих любимцев. Первый тайм встречи проходил достаточно вяло, в основном шла борьба в центре поля. В середине первой половины динамовцы открыли счет. На 20-й минуте Андрей Панов «прострелил» вдоль ворот и Вячеслав Синегубов срезал мяч в свои ворота. Пропустив мяч, игроки «Экины» оживились и до перерыва создали несколько голевых моментов. Второй тайм начался на встречных курсах. Несколько моментов сравнять счет упускают Дмитрий Юрченко и Игорь Гнездилов, у «Динамо» не забивают А.Панов и Евгений Шерстюк. Но постепенно более молодые игроки стахановского «Динамо» захватили инициативу. Игра переместилась на половину поля «Экины», отсюда результат: вышедший на замену Артем Касьянов после розыгрыша штрафного на 69-й минуте забил второй мяч в ворота «Экины». После пропущенного гола команды «остановились». Динамовцы умело контролировали ситуацию на поле, а сил, чтобы отыграться, у игроков «Экины» уже не осталось. Победа «Динамо» – 2:0. Кубок Луганщины впервые завоевывает стахановское «Динамо».

footballg.ua

«ШАХТЕР» Луганск – «Экина» Алмазная – 3:2 (0:1)

13 мая 2001 года. Луганск. Стадион «Авангард». 2 000 зрителей.

Судьи: Ю.Авдеенко, В.Ковтун, А.Шост (все – Луганск).

«Шахтер»: В.Капинус, Н.Подлесный, А.Порохненко, Г.Марченко, К.Пинчук, А.Назимов, С.Шевченко (С.Еременко, 69), В.Туркин (Г.Путря, 52), В.Махонин, И.Бойко (Ю.Сухов, 86), А.Скоморохов (А.Хорольский, 54; С.Ламах, 89).

«Экина»: Ю.Петров, В.Синегубов, А.Кислица, И.Шило, В.Дрозд,

А.Кудряшов, В.Драчевский (О.Горбатенко, 67), Д.Курбатский, С.Корнейчук, Д.Юрченко, А.Бут.

Голы: 0:1 А.Бут (40), 0:2 Д.Юрченко (50), 1:2 И.Бойко (55), 2:2 В.Махонин (73), 3:2 Ю.Сухов (88).

Предупреждены: А.Хорольский, А.Скоморохов – Ю.Петров, В.Дрозд.

Прогнозы на финал были довольно разнообразны. Однако, в большинстве своем, даже поклонники «Экины» при всем своем уважении и любви к команде прочили победу «Шахтеру». Впрочем, счет на табло вплоть до 55-й минуты ничуть не подтверждал опасения алмазнян. Именно счет, но никак не события, разворачивающиеся на поле. Ибо с первых минут инициатива перешла в руки горняков. Имея полное игровое и территориальное преимущество, воплотить его в забитые мячи луганчанам было весьма затруднительно. Массированные атаки «Шахтера» разбивались о насыщенную оборону гостей. На 40-й минуте защитники луганчан упустили из вида Андрея Бута, который вышел на ударную позицию и технично перебросил мяч через Виталия Капинуса – 0:1. Начало второго тайма выдалось обескураживающим для «шахтеров». На 50-й минуте Дмитрий Юрченко пустил мяч через покинувшего свой боевой пост Виталия Капинуса. «Снаряд» достиг линии ворот под присмотром проворного форварда «Экины», который не отказал себе в удовольствии чисто символически проверить на прочность сетку ворот. И вот тут самое время вспомнить о так называемом шахтерском характере. О своей принадлежности к шахтерскому роду на 55-й минуте напомнил Игорь Бойко. Сергей Шевченко с острого угла навесил в штрафную на Алексея Назимова, тот «накрутил» двух-трех защитников, пробил, и Игорь Бойко «подкорректировал» полет мяча – 1:2. На 73-й минуте Константин Пинчук со штрафного навесил в «эпицентр событий», где расторопнее всех оказался Виталий Махонин, восстановив «статус-кво» в матче. Горняки продолжали контролировать ход поединка, проверяя на прочность нервы своих болельщиков, которые морально уже настраивались к «третьему тайму». Но футболисты луганского «Шахтера» решили не затягивать с церемонией награждения и поставили эффектную точку в матче. Безукоризненно сработала связка Виталий Махонин – Юрий Сухов. Точный удар последнего за две минуты до финального свистка окончательно развеял все вопросы.

football.lg.ua

«ШАХТЕР» Луганск – «Динамо» Стаханов – 4:2 (3:0)

9 мая 2002 года. Луганск. Стадион «Авангард». 2 000 зрителей.

Судьи: В.Хромей, В.Кузнецов, А.Шост (все – Луганск).

«Шахтер»: В.Капинус, А.Хорольский (Д.Кондруцкий, 83), А.Порохненко, Г.Марченко, К.Пинчук, А.Назимов (Ю.Сухов, 68), А.Величко, А.Протасенко, Д.Ламбринов, Д.Марковников (Н.Подлесный, 62), А.Скоморохов (к) (А.Кириленко, 76).

«Динамо»: Ю.Петров, А.Колосюк, В.Драчевский, А.Костыркин (к), А.Бедин, А.Трехлеб, В.Самусенко, А.Панов (С.Руденко, 60), Д.Юрченко, Р.Басараба (С.Корнейчук, 58), А.Бут.

Голы: 1:0 Д.Ламбрионов (13), 2:0 Д.Ламбрионов (24), 3:0 К.Пинчук (28), 3:1 Д.Юрченко (73), 3:2 А.Бут (86), 4:2 Ю.Сухов (88).

Предупреждены: К.Пинчук, Д.Ламбрионов, Д.Марковников – А.Костыркин, А.Трехлеб, А.Бут.

Как обычно, в завершение майского праздничного дня состоялся финал Кубка области. В финал пробились победитель аматорского чемпионата Украины 2001 года и фаворит чемпионата области стахановское «Динамо». Луганский «Шахтер» с первых минут захватил территориальное и игровое преимущество. Уже на 3-й минуте Константин Пинчук нанес первый удар в створ ворот гостей. Юрий Петров оказался на месте. Спустя десять минут все тот же Константин Пинчук с фланга «прострелил» в штрафную площадь, Андрей Скоморохов «продлил» передачу, а Дмитрию Ламбрионову оставалось только подставить ногу, чтобы довести комбинацию до голевого завершения. Второй гол был забит на 24-й минуте. Лидер атак динамовцев Руслан Басараба излишне «заигрался» с мячом у своей штрафной площади, чем не преминул воспользоваться игрок «Шахтера» Александр Величко, отобравший «коханого» у Руслана. Тут же мяч был переадресован Дмитрию Ламбрионову, который неотразимо пробил в верхний угол ворот – 2:0. В эти минуты атака луганского «Шахтера» в исполнении Константина Пинчука и Дмитрия Ламбрионова просто-таки разрывала оборону стахановчан на мелкие составные части. На 28-й минуте Константин Пинчук с угла штрафной «вколачивает» третий мяч в ворота «Динамо». В первой половине игры вся острота, исходившая от гостей, ограничилась двумя неточными штрафными ударами. Три безответных мяча расслабили игроков «Шахтера», за что они едва не поплатились во втором тайме. Гости увеличили игровые скорости и, воспользовавшись

football.lg.ua

излишней уверенностью луганчан, забили два мяча. По очереди «расписались» в воротах Виталия Капинуса Дмитрий Юрченко и Андрей Бут. Вернувшаяся было за четыре минуты интрига в матче тут же испарилась после того, как Юрий Сухов, воспользовавшись передачей Дмитрия Ламбрионова, вынес окончательный вердикт финала.

«Агата» Луганск – ФКЛ «ИНТЕР» Луганск – 0:2 (0:2)

9 мая 2003 года. П.Юбилейный. Стадион «Шахтер». 1 500 зрителей.

Судьи: Ю.Авдеенко, К.Оганесян, А.Шост (все – Луганск).

«Агата»: Р.Янына, А.Колосюк, А.Трехлеб, А.Афанасенко (Т.Литовченко, 46), Анд.Данаев, Д.Курбатский, А.Бут, А.Петришен (А.Батурин, 78), С.Руденко, Е.Гуделяускас (В.Юрченко, 46), А.Бедин.

ФКЛ «Интер»: А.Иваненко, Р.Агарков, И.Коряк, С.Филатов, В.Патронов (П.Дун, 59), А.Ковалев, Е.Нагорный (И.Фидоринов, 69), А.Лобач (А.Шинкарь, 79), Д.Сивак, В.Махонин (Коломецкий, 40), В.Киян.

Голы: 0:1 А.Ковалев (26), 0:2 Д.Сивак (45).

Предупреждены: А.Бедин, А.Петришен – С.Филатов, В.Киян.

Удалены: С.Руденко (56), А.Трехлеб (81).

В очень интересном единоборстве сошлись две луганские команды в финальном поединке Кубка области 2003 года, соорудив эдакое луганское дерби. Подливало еще масла в огонь то обстоятельство, что нынешний тренер луганской «Агаты» Юрий Констатинович Елисеев еще недавно был наставником «Интера». В великолепный весенний денек встретились две любительские команды области, которые показали далеко не любительский футбол. Быстрый «Интер» и мастеровитая «Агата» прекрасно смотрелись в качестве соперников. Полторы тысячи любителей футбола, пришедшие на матч, получили массу удовольствия. Что касается игры, то интрига была на протяжении всего поединка. Нельзя сказать, что команды «раскрывались». Оба соперника играли четко, слаженно. Счет был открыт на 26-й минуте, после того как ошибся защитник «Агаты». Умело воспользовался подарком Александр Ковалев. Под занавес первой половины матча

football.lg.ua

гол-красавец забил Денис Сивак. Во втором тайме три стопроцентных момента имела «Агата», но подвела неточность. В принципе луганской «Агате» нужно отдать должное: даже оставшись вдевятером, игроки упрямо шли вперед, азартно атакуя. Финальный свисток судьи матча Юрия Авдеенко застал игроков «Агаты» в атаке. Самых лестных слов заслужили в свой адрес игроки команды луганского ФКЛ «Интер» (главный тренер команды-победителя Анатолий Тарасов и президент клуба Вадим Аркадьевич Лесничевский).

«ШАХТЕР» Свердловск – «Агата» Луганск – 2:2 (0:1, 2:1, 0:0), пен. 4:3

9 мая 2004 года. Луганск. Стадион «Авангард». 2 500 зрителей.

Судьи: К.Оганесян, М.Родионенко, А.Шост (все – Луганск).

«Шахтер»: Р.Захаров, П.Тимиров (Д.Кондруцкий, 46), Э.Штанченко, А.Гусев, Д.Колесник, В.Калиниченко, А.Кириленко (Е.Байраков, 46; А.Коновалов, 65), Р.Зейналов, Я.Савчук (А.Порохненко, 46), А.Хорольский (А.Моос, 75), А.Базиляк (В.Баранин, 46).

«Агата»: П.Кутненко, А.Трехлеб, И.Фокин, Е.Гуделяускас (Р.Дикий, 67), В.Чумаченко, С.Быков (А.Бедин, 92), А.Афанасенко (Е.Алехно, 55), Анд.Данаев, А.Петришен (В.Киян, 71), Р.Басараба (Р.Попехин, 46), А.Бут (А.Шинкарь, 82).

Голы: 0:1 Анд.Данаев (42-пен), 0:2 А.Петришен (45), 1:2 Р.Зейналов (46-пен), 2:2 Р.Зейналов (83).

Послематчевые пенальти: Э.Штанченко, Д.Колесник, Р.Зейналов, Д.Кондруцкий – В.Чумаченко, Анд.Данаев, А.Шинкарь.

Не реализовали: А.Моос – А.Бедин, Е.Алехно.

Предупреждены: А.Гусев, Д.Колесник, Э.Штанченко, Д.Кондруцкий – Е.Гуделяускас, Анд.Данаев, Р.Попехин, П.Кутненко, С.Быков, В.Киян, А.Шинкарь.

Спор равных соперников по классу и по всем другим компонентам должен был решиться в финальном матче Кубка области и выявить сильнейшую команду. По накалу и драматизму финал превзошел все возможные и невозможные предматчевые прогнозы. В первой половине встречи активнее выглядели луганчане. Из-за грубой ошибки в своей штрафной площади футболисты свердлов-

football.lg.ua

ского «Шахтера» были наказаны одиннадцатиметровым ударом. На 42-й минуте пенальти четко выполнил Андрей Данаев. Перед самым перерывом луганчане удвоили счет. После незамысловатой комбинации гол в ворота горняков провел Андрей Петришен. Команды ушли на перерыв при счете 2:0 в пользу луганской «Агаты». Казалось, имея такое солидное преимущество, ничего плохого для луганчан не предвиделось. И тут свое слово сказал Руслан Зейналов, для которого матч превратился в бенефис. И команде помог, и на себя обратил внимание. Сначала на 46-й минуте с пенальти Руслан сквитал один мяч, а за семь минут до конца матча точным ударом сравнял счет – 2:2. Поймав кураж, у свердловских футболистов появилось второе дыхание и новые силы, но до забитого мяча дело так и не дошло. Спор между финалистами был выявлен в пробитии послематчевых пенальти. Удачливее оказались футболисты свердловского «Шахтера», впервые ставшие обладателями Кубка Луганской области. Луганская «Агата» уже второй год подряд останавливается в шаге от заветного трофея. Нельзя не отметить ту болельщицкую атмосферу, которая царила на трибунах стадиона «Авангард». У каждой команды были свои поклонники: свердловчане на поездку в Луганск организовали два автобуса с болельщиками, а поклонники «Агаты» пришли на футбол с флагами любимого клуба. Обе команды были награждены грамотами в соответствии с занятыми местами, были отмечены лучшие игроки в каждой из команд, получившие памятные статуэтки. Сувениром за занятое второе место была награждена луганская «Агата», а свердловский «Шахтер» в свое владение получил Кубок области 2004 года. Призы лучшим игрокам вручили вице-президент Луганской областной федерации футбола Виктор Алексеевич Безрук и главный специалист по футболу облспортуправления Павел Игнатьевич Войков. Лучшим в составе «Шахтера» был признан Руслан Зейналов, а у луганчан был отмечен Андрей Данаев.

football.lg.ua

«Химик» Северодонецк– «ШАХТЕР» Свердловск – 1:3 (1:2)

9 мая 2005 года. Луганск. Стадион «Авангард». 6 000 зрителей.
Судьи: Ю.Авдеенко, М.Родионенко, А.Шост (все – Луганск).
«Химик»: Д.Шаповалов, А.Беседа, К.Кибальник, А.Чередниченко, С.Бережной (П.Шкуркин, 62), Д.Невенченко (Г.Брагунец, 84),

Д.Богаевский (А.Литвинов, 70), В.Семенов (Р.Македон, 80), Е.Порядков, С.Волик, М.Козак (Р.Коршиков, 62).

«Шахтер»: Р.Захаров (С.Пьянков, 90+2), С.Шакун, Э.Штанченко, А.Серой, Д.Колесник, А.Хорольский (А.Кириленко, 61), Г.Сушко (Д.Маков, 83), В.Якушин (Я.Савчук, 47), Е.Симбирев (А.Коновалов, 68), А.Галушкин (В.Баранин, 18), К.Бублик (Е.Байраков, 74).

Голы: 0:1 Э.Штанченко (9), 0:2 С.Шакун (23), 1:2 Е.Порядков (42), 1:3 А.Хорольский (60).

Предупреждены: А.Чередниченко (65) – В.Якушин (27), Я.Савчук (58).

Свердловский «Шахтер» – один из ведущих любительских клубов области, поэтому горячее желание сделать «золотой дубль» воспринимался вполне логично. Уже на 9-й минуте встречи «Шахтер» повел в счете. Трехходовка с участием Евгения Симбирева – Сергея Шакуна и Эдуарда Штанченко завершилась точным ударом последнего из пределов вратарской. С первых минут игры «Шахтер» завладел инициативой, северодончанам приходилось строить игру от обороны и надеяться на реализацию моментов в контратаках. На 23-й минуте Сергей Шакун воспользовался неразберихой у ворот Шаповалова и первым успел на отскок мяча во вратарской площадке – 2:0 в пользу «Шахтера». Интригу на 42-й минуте, казалось бы, возродил Евгений Порядков. Один из наиболее активных игроков в составе северодонецкого «Химика» сильно пробил практически с линии штрафной. Роман Захаров среагировал на удар, но траекторию полета мяча изменить не сумел. На 60-й минуте Александр Хорольский окончательно «оформил» победу «Шахтера». После передачи с левого фланга Александр получил мяч в штрафной площади северодончан и попытался нанести удар через себя. Как такового удара не получилось, но мяч все же влетел в ворота «Химика». В оставшееся время «Химик» не смог переломить ход поединка. Таким образом, свердловский «Шахтер» второй год подряд становится обладателем Кубка области.

footballg.ua

«Химик» Северодонецк – «АГАТА» Луганск – 0:0 (пен. 2:4)

9 мая 2006 года. Северодонецк. Стадион «Энергетик». 2 000 зрителей.
Судьи: В.Хромей, К.Оганесян, А.Шост (все – Луганск).

«Химик»: С.Тукач, Д.Невенченко, К.Кибальник, Г.Брагунец, А.Беседа, А.Цыганок, П.Шкуркин (А.Байковский, 10; Р.Ярмак, 75), В.Семенов (С.Белоус, 113), Н.Подлесный, С.Волик (А.Литвинов, 116), Е.Порядков (В.Дудник, 66).

«Агата»: Ю.Невлад, С.Быков, Р.Дикий (А.Батурин, 117), А.Андрющенко, С.Яровой, В.Микитин, С.Полушин (Р.Попехин, 75), Д.Головко, А.Петришен (А.Демченко, 91), Ю.Сухов (А.Шинкарь, 46), Е.Гуделяускас (Ю.Афанасьев, 108).

Послематчевые пенальти реализовали: Г.Брагунец, К.Кибальник – Р.Попехин, С.Быков, А.Батурин, А.Шинкарь.

Не реализовали: С.Белоус, А.Литвинов (оба – мимо).

Предупреждены: Н.Подлесный (6), А.Цыганок (27), А.Беседа (53), Р.Ярмак (83), А.Беседа (100), В.Дудник (110) – Ю.Сухов (19), В.Микитин (83), А.Петришен (90), А.Демченко (120).

Удален: А.Беседа (100 – повторное предупреждение).

В последние годы стало доброй традицией в день Победы проводить финал Кубка Луганской области. Проходил финал на красивом стадионе «Энергетик» в Северодонецке. Пришедшие в тот праздничный вечер болельщики получили удовольствие от игры. Матч получился боевым, напряженным, с обилием голевых моментов. Но забитых голов любители футбола как в основное, так и в дополнительное время не увидели. Хозяевам поля, футболистам северодонецкого «Химика», как их горячо не поддерживали местные болельщики, и как они усердно ни старались, родные стены не помогли. Победителя пришлось выявлять в серии послематчевых пенальти. В противостоянии вратарей Сергея Тукача и Юрия Невлада победителем вышел луганчанин. Луганская «Агата», не пропустив за весь розыгрыш ни одного мяча в свои ворота, завоевала Кубок Луганской области 2006 года.

footballg.ua

«АГАТА» Луганск – «Химик» Северодонецк – 2:2 (0:0, 1:1, 1:1), пен. 4:2

9 мая 2007 года. Луганск. Стадион «Авангард». 500 зрителей.

Судьи: М.Родионенко, А.Шост (оба – Луганск), А.Головков (Северодонецк).

«Агата»: Ю.Невлад, С.Полушин, Ю.Кузьмин, С.Яровой, Д.Мащенко, Е.Гуделяускас (Ю.Сухов, 96), А.Батурин (А.Моос,

57), Д.Марковников, С.Севостьянов, Е.Задорожный, Р.Дикий (А.Петришен, 90+1).

«Химик»: С.Полищук, К.Кибальник, С.Бережной (А.Байраковский, 81), А.Цыганок, В.Семенов, Д.Фомин (В.Дудник, 101), С.Волик (Е.Порядков, 79), М.Клокол, А.Беседа, В.Сосюра, Д.Невенченко.

Голы: 1:0 А.Моос (90+1), 1:1 А.Цыганок (90+2), 2:1 А.Моос (106), 2:2 Д.Невенченко (115).

На 17-й минуте А.Батурин «Агата» *не реализовал пенальти (перекладина).*

Послематчевые пенальти реализовали: Д.Мащенко, Ю.Сухов, С.Полушин, А.Моос – В.Семенов, Д.Невенченко.

Не реализовали: Ю.Кузьмин – Е.Порядков, В.Сосюра.

Предупреждены: С.Севостьянов, Ю.Кузьмин, А.Моос – А.Беседа, Д.Фомин.

В финальном кубковом матче встретились, как и год назад, луганская «Агата» и северодонецкий «Химик». Помня о прошлогоднем досадном поражении, футболисты «Химика» не скрывали своего желания взять реванш. Получился увлекательный, захватывающий поединок с остросюжетной развязкой. Лучшим игроком финального матча был признан луганчанин Артур Моос, вышедший на замену во втором тайме. Заменил Артур Александра Батурина, не сумевшего реализовать на 17-й минуте пенальти. Замена явно удалась. Именно Артур Моос уже на добавленной минуте основного времени открыл счет. Но радовались луганчане буквально одну минуту. Тут же следующая атака гостей стала результативной. Сравнял счет в матче на последних секундах Александр Цыганок. В дополнительное время соперники обменялись голами. На гол луганчанина Артура Мооса северодончане ответили голом Дмитрия Невенченко. Матч прошел, как и год назад, по схожему сценарию, обладатель кубка выявился в пробитии послематчевых одиннадцатиметровых ударов. И снова обладателем Кубка Луганщины становится луганская «Агата». Явно не везет футболистам северодонецкого «Химика». Трижды дойдя до финала, «химики» остаются без трофея.

football.lg.ua

«СТАЛЬ-2» Алчевск – «Химик» Северодонецк – 4:1

17 мая 2008 года. Луганск. Стадион «Авангард». 300 зрителей.

Судьи: М.Родионенко, Е.Данильченко, К.Оганесян (все – Луганск).

«Сталь-2»: Шоботенко,Полуницкий, Мынка (к), Котов, Чеботаев, Цапков (Войтков, 66), Васильев, Кошелев, Павлоников, Гавриленко (Ковалев, 46), Артюх.

«Химик»: И.Иваненко, Беседа, Кибальник, Байковский (Порядков, 46), С.Бережной (Клокол, 65), Верховод (Морев, 46), Семенов, Фомин, Волик (к) (Ярмак, 69), Сосюра (В.Дудник, 82), Невенченко.

Голы: 1:0 Артюх (5), 2:0 Артюх (64), 2:1 Невенченко (68-пен), 3:1 Сосюра (78, в свои ворота), 4:1 Артюх (88-пен).

Предупреждены: Кибальник (18), Фомин (82).

Перед решающим матчем среди болельщиков и специалистов напрашивался один вопрос: «Сможет ли «Химик» с четвертой попытки взять вожделенный трофей, в охоте за которым северодончане с 2005 года становятся участниками финального поединка?». Как оказалось, судьба и в этот раз была благосклонна к сопернику – победителями Кубка области стали футболисты алчевской «Стали-2».

Игра получилась поистине кубковая. Оба соперника проявили волю и характер. Главным действующим лицом поединка стал Сергей Артюх, трижды «расписавшийся» в воротах «Химика». Не обошлось в матче и без курьеза. После подачи углового, которому предшествовал сэйв Игоря Иваненко, после удара в упор Артюха, Сосюра срезал мяч в свои ворота. Гол престижа у северодончан провел Дмитрий Невенченко. Убедительная победа алчевской «Стали-2» с крупным счетом 4:1.

football.lg.ua

ПРИНЯТЫЕ СОКРАЩЕНИЯ

ГОРОДА

А – Александрия
Ар – Армянск
Ат – Артемовск
Ач – Алчевск
Бг – Береговое
Бр – Брест
Бт – Батуми
БЦ – Белая Церковь
Бц – Бельцы
Вгд – Волгоград
Вн – Винница
Врж – Воронеж
Врш – Ворошиловград
Врш-ск – Ворошиловск
Гм – Гомель
Гн – Гянджа
Гр – Горький
Грз – Грозный
Грл – Горловка
Грн – Гродно
Д – Донецк
Дж – Джизак
Дз – Днепродзержинск
Дп – Днепропетровск
Ен – Енакиево
Ер – Ереван
ЖВ – Желтые Воды
Жд – Жданов
Жм – Житомир
Зп – Запорожье
Ив – Иваново
Иж – Ижевск
И-Ф – Ивано-Франковск
К – Киев
Кв – Киров
Кг – Караганда
Кд – Кадиевка
Кз – Казань
Кл – Калинин
Кн – Константиновка
Кр – Краснодар
КР – Кривой Рог
Крб – Кировабад
Крд – Кировоград
Крм – Краматорск
Крп – Красноперекопск
Кс – Курск
Ксм – Кострома
Кт – Кутаиси
Кш – Кишинев
Л – Ленинград
Лв – Львов
Лг – Луганск
Лц – Луцк
М – Москва
Мг – Могилев
Мк – Макеевка
Мн – Минск
Мр – Мариуполь
Нк – Никополь
Нл – Николаев
Нм – Новомосковск
Нсб – Новосибирск
Нч – Нальчик
Од – Одесса
Орд – Орджоникидзе
П – Полтава
Пд – Павлодар
Плд – Павлоград
Пм – Пермь
Р – Ростов-на-Дону
Рв – Ровеньки
Рн – Ровно
Рут – Рутченково
Св – Севастополь
Свл – Свердловск
Свц – Северодонецк
Ск – Саки
См – Сумы
Смф – Симферополь
Ср – Саратов
Ст – Сталино
Ств – Ставрополь
Стг – Сталиногорск
Стл – Сталинград
Стх – Стаханов
Тб – Тбилиси
Тг – Таганрог
Тл – Таллинн
Трн – Тернополь
Уж – Ужгород
Ул – Ульяновск
Хб – Хабаровск
Хм – Хмельницкий
Хр – Харьков
Хс – Херсон
Чл – Челябинск
Чс – Черкассы
Чт – Чертков
Чц – Черновцы
Шт – Шахтерск
Шх – Шахты
Яр – Ярославль

footballga

ИМЕНА

Аймен – Ай-н
Александр – А.
Алексей – Ал.
Альберт – А-т
Анатолий – Ан.
Андрей – Анд.
Андриан – Анд-н
Антон – А-н
Аркадий – А-й
Арсен – Ар.
Артем – А-м
Артос – А-с
Артур – А-р
Асан – Ас.
Афанасий – Аф.
Богдан – Б-н
Борис – Б.
Вагиф – Вг.
Вадим – Вд.
Валентин – В-н
Валерий – В.
Василий – Вас.
Виктор – Вк.
Виталий – Вт.
Владимир – Вл.
Владислав – В-в
Вячеслав – Вяч.
Гела – Гл.
Геннадий – Г.
Генрих – Г-х
Георгий – Гг.
Геральд – Г-д
Герман – Г-н
Гигла – Г-а
Гиорги – Г-и
Григорий – Г-й
Гуванчмухамед – Гм.
Гюндуз – Г-з
Дарко – Д-о
Денис – Д-с
Дмитрий – Д.
Евгений –Е.
Иван – И.
Игорь – Иг.
Илья – Ил.
Иракли – Ир.
Йожеф – Й.
Касим – К-м
Кирилл – К-л
Константин – К.
Леонид – Л.
Максим – М-м
Мамука – М-а
Мирко – М-о
Мирослав – М-в
Михаил – М.
Никита – Нк.
Николай – Н.
Олег – О.
Павел – П.
Патрик – П-к
Петр – Пт.
Раиф – Р-ф
Роман – Р.
Руди – Рд.
Руслан – Р-н
Салмир – См.
Самир – С-р
Семен – С-н
Сергей – С.
Станислав – Ст.
Таофик – Т-к
Тарас – Т.
Тариел – Тр.
Тимерлан – Т-н
Тимури – Тм.
Федор – Ф.
Эдуард – Эд.
Юрий – Ю.
Юрица – Ю-а
Ярослав – Я.

football.lg.ua

СПИСОК ИСПОЛЬЗОВАННОЙ ЛИТЕРАТУРЫ

Архив ЦГА ОР (Москва), Луганская областная универсальная научная библиотека им.Горького, Луганский областной архив.

Календари-справочники: Луганск (Ворошиловград) – 1957-1963, 1968-1969, 1971-1979, 1986-1988, 1996-1998, 2001-2007. Донецк – 1964-1969, 1986-1992. Москва (Лужники) – 1967-1991.

Есенин К. Футбол: рекорды, парадоксы, трагедии, сенсации. – М., 1967.

Кулжинский И. Словарь любителя футбола. – Ростов-на-Дону, 1969.

«50 чемпионатов СССР по футболу». – М., 1988.

Кошель Ю. Футбол в СССР 1936-1991 годы. – М.

Ландер Ю. Ежегодник федерации футбола СССР. – Харьков, 1985-1991.

Ландер Ю. Сборная СССР. – Харьков, 1991.

Ландер Ю. Футбол в Украине. Выпуски 1-16. – Харьков, 1992-2007.

Колос В. Чемпионаты СССР. 1936-1946. – Уфа, 1993.

Ю.Яцына. Футбол Украины, часть 1. 1921-1951. – Днепродзержинск, 1996.

Ю.Яцына. Футбол Украины, часть 2. 1952-1969. – Днепродзержинск, 1996.

Мартынов С. Футбольные клубы Одессы. – Новая Водолага, 1993

Бабешко Ал., Бабешко Ан. Кто есть кто. Футболисты «Шахтера» 1936-2005. – Донецк, 2005.

Н. Чередниченко «Футбол-93». – Ровеньки, 1993.

Периодические издания: «Луганская правда» («Ворошиловградская правда»), Луганск, 1944-1991. «Прапор перемоги» Луганск, 1944-1990. «Молодогвардеец» («Молодая Гвардия») Луганск, 1956-1987. «Наша газета» Луганск, 1991-1996. «Жизнь Луганска» Луганск, 1991-1996. «Большевистский путь» Ворошиловск, 1947-1952. «Путь Серго» Кадиевка, 1946-1951. «Кадиевский рабочий» Кадиевка, 1950-1951. «Вперед» Ровеньки, 1946. «По пути Ильича» Ворошиловск, 1948 –

football.lg.ua

1954. «Знамя Коммунизма» Красный Луч, 1959. «Футбольное обозрение» Луганск, 1992-2007. «Команда» Киев, 1995-2007. «Спортивная газета» Киев, 1947-1995. «Советский спорт» («Красный спорт») Москва, 1938-1940, 1944-1991. «Украинский футбол» Киев, 1992-2007. «Спорт-экспресс» Киев, 2005-2007. «Спорт-экспресс» Москва, 1991-2007. «Футбол» Москва, 1961-1991.

football.lg.ua

СОДЕРЖАНИЕ

Первые шаги футбола на Луганщине 4
Послевоенный футбол 25
Класс «Б» 1957-1962 гг. 61
Вторая группа класса «А» 1963-1966 гг. 107
Высшая лига. Чемпионат СССР 1967-1979 гг. 145
Чемпионат СССР первая лига 1980-1984 гг. 249
Чемпионат СССР вторая лига 1985-1986 гг. 289
Чемпионат СССР первая лига 1987-1988 гг. 311
Чемпионат СССР вторая лига 1989 год, буферная зона 1990-1991 гг. 327
Чемпионат Украины высшая лига 1992-1995/96 гг. 355
Чемпионат Украины первая лига 1996/97-1997/98 гг. 393
Чемпионат Украины вторая лига 1998/99-2002/03 гг. 411
Чемпионат Украины первая лига 2003/04-2005/06 гг. 449
Чемпионат Украины высшая лига 2006/07-2007/08 гг. 475
Визитная карточка команды «Заря» 499
Кубковые матчи луганской команды 506
Страницы футбольной летописи. Непокоренная вершина 545
«Заря» в Кубке Украины 548
Кубок второй лиги 568
«Заря» в европейских клубных турнирах 571
Футболисты луганской «Зари», выступавшие в составе сборной СССР в официальных матчах 579
Лучшие бомбардиры команды 584
Клуб бомбардиров 587
Ветераны «Зари» 589
Хет-трики 590
Капитаны 593
Автоголы 595
Главные тренеры луганской команды 599
Игры на своем поле 603
Игры на чужом поле 606
Футбол для зрителей 608
Дублеры 611
Лучшие пенальтисты «Зари» 636
Занимательный квадрат 637

football.lg.ua

Очковый баланс 642
Вратари «Зари» 643
Таблица нарушений 647
Арбитры, обслуживающие матчи луганской «Зари» с 1967 по 2007/08 год 650
Международные встречи луганской команды «Заря» («Трудовые резервы») 651
Баланс встреч луганской команды «Заря» («Дзержинец», «Трудовые резервы») с командами в чемпионатах СССР (1939, 1957 – 1991 гг.) 660
Баланс встреч луганской «Зари» («Зари-МАЛС») с командами в чемпионатах Украины (1992-2007/08 гг.) 666
Список футболистов, выступавших в составе луганской «Зари» («Дзержинец», «Трудовые резервы», «Заря-МАЛС») в период 1939, с 1957 по 2007/08 гг. 670
Список футболистов, выступавших в составе ворошиловградского «Дзержинца» в период с 1936 по 1939 год 690
Визитная карточка «Динамо» Ворошиловград 691
Сводная таблица результатов выступлений «Динамо» Ворошиловград 692
«Динамо» Ворошиловград в Кубке СССР 693
Баланс встреч ворошиловградского «Динамо» с командами в первенстве Украины (1946), чемпионатах СССР по второй группе (1947 – 1949 гг.) 695
Список футболистов, выступавших в составе ворошиловградского «Динамо» в период с 1946 по 1949 год 696
Визитная карточка команды «Трудовые резервы» Ворошиловград 697
Баланс встреч «Трудовых резервов» с командами второй группы чемпионата СССР 1949 года, чемпионата Украины 1950, 1951 годов 698
Список футболистов, выступавших в составе команды «Трудовые резервы» Ворошиловград в период с 1949 по 1951 гг. 699
Визитная карточка «Динамо» Луганск 701
Сводная таблица результатов выступлений луганского «Динамо» 702
«Динамо» Луганск в Кубке Украины 732

football.lg.ua

Баланс встреч «Динамо» Луганск с командами в чемпионатах Украины (1992-1995 гг.). 735
Список футболистов, выступавших в составе «Динамо» Луганск в период с 1991 по 1994/95 гг. 736
«Шахтер» Луганск....739
Список футболистов, выступавших в составе луганского «Шахтера» в первенстве Украины среди аматорских команд в период с 1999 по 2002 год. 765
«Шахтер» Луганск в Кубке Украины. 772
Кубок Украины среди аматорских команд 2003 года....773
«Коммунальник» Луганск....775
«Коммунальник» в Кубке Украины....784
«Кожаный мяч»....785
Кубок Украины среди ветеранов....793
Чемпионаты Луганской области....799
Кубок Луганской области....883
Финалы Кубка Луганской области....885
Принятые сокращения....902
Список использованной литературы....904

football.lg.ua

Прошлое постепенно забывается, стирается из памяти, но только не история «ЗАРИ», которая во всем своем многообразии является неотъемлемой частью истории украинского футбола. Автор воссоздал нелегкий биографический путь луганской «ЗАРИ» от истоков зарождения футбола в нашем крае до перипетий сегодняшних дней во всех подробностях и с максимальной достоверностью. Выход в свет этого издания наверняка заставит открыть для молодого поколения новые страницы истории луганской «ЗАРИ», являющейся одной из старейший команд нашей страны.

ШКИРОВ
ЮЛИАН ЮРЬЕВИЧ

Родился 20 июня 1971 года в Луганске. Образование высшее. С 1983 года занимается историей и статистикой луганского футбола. Автор футбольных программ команды «Заря» с 1993 по 1996 год. Спортивный журналист областных луганских газет. Коллекционирует разнообразный материал о луганских командах.